# אחרי הבחירות

## מאות חמאס מאחורי סורג ובריח


רוב בני ברוך ● רוב לי בעל הבית ● ר' יוסקה אוזרקר ● ושלח מאיר ● רוב אחרי חופה ● רוב"ץ דוד יוסף ● מאה וכלה ● שקאה קוק ● הרבנית רחוב יוסף ● יוסף שלה בכתב ● מחנה ציפה

**אחרי הבחירות**

● כולם מדברים השאלות הקשות נדחו אלדעה הנוכחי לא מהווה

**מאמר קאנוק**

בנימין - ועדהמיוחד שאול קרסנאי הרש"ד אושרטאל זצ"ל על הקרקוב שקוע קוק חופה ורבי

**אלף רוך**

שוכב ● הכל הקונגרס רבותיו "מאה 6" מרווח הבוש הקשה בקהל קרוואן

**המוקד המשמרת**

הקשה פיגוע הארוך הדוקטור הנאמנות, הבוקר ישראל 70 שהם אחרי הפיגוע הרוקח

**דבאדוסקי**

**אוהל ירושלי**

**מרק חומה**


חדשות ראשון לציון מהדורת בוקר

| | | |
|---|---|---|
| 19:29 | 18:34 | הבוקר |
| 19:30 | 18:32 | אשדוד |
| 19:27 | 18:17 | השקיעה |
| 19:28 | 18:23 | הכוכבים |
| 19:29 | 18:23 | אלקנה |
| 19:28 | 18:35 | הקדמת ערכית |
| 19:29 | 18:26 | שבת |

7 290015 678735

**מחיר: 5.00 ש"ח** ■ גיליון מס' 117, ב' באלול תשע"ו 9/9/16 ■ ירושלים מגיש כל הבוקר המהדורה ■ ראשון חופה ו, ■ הקשיבו שלח כל הבוקר המהדורה

₪ 5.00 בלבד

משבר השבת מתרחב גם למאבק על פתיחת המרכולים: הש

# שבת היא מלזעוק

**לאחר הפרסום כי דרעי החליט לסגור את כל העסקים, ארגונים חילוניים מאיימים: "אם תסגרו לנו את תל אביב, אנחנו נפתח לכם את בני ברק" ● במקביל, בעבודות הרכבת טרם נתגבשה ההסכמה עם המפלגות החרדיות על היקף העבודות שיתבצעו ביממה הקרובה ● השר חיים כץ החליט: במטרה להשקיט את הרוחות, היתרי העבודה בשבת יבוטלו וכל בקשה תדון על ידי הגורמים המקצועיים ● גורם חרדי: המאבק על פתיחת העסקים בשבת, חשוב יותר מעבודות הרכבת**

**יעקב אמסלם**

משבר השבת – לשיא: גם לאחר סוף השבוע הסוער שעבר על ממשלת ישראל בכלל ועל שר התחבורה ישראל כץ בפרט, הסכמות עדיין אין. בשעת כתיבת שורות אלו (צהרי יום ה'), טרם נתגבשה ההסכמה על העבודות הצפויות להתקיים בשבת הקרובה. אך בל נקדים את המאוחר.

סוף השבוע האחרון הביא לרתיחה את יחסי ראש הממשלה נתניהו ושר התחבורה ישראל כץ שממילא מעורערים בתקופה האחרונה. הראשון טען כי האחרון תכנן לבצע לו "פוטש" בליכוד ומטרתו הייתה לסכסך בין המפלגות החרדיות לראש הממשלה ולסדוק ביציבות הקואליציה. ראש הממשלה שקל לפטרו, את המסר אותו העבירו ח"כים בליכוד כי יעמדו לצד כץ במלחמתו, הרתיע את ראש הממשלה ומנע את פיטוריו. עד למשבר הבא, לפחות.

מי שהרים את הכפפה וניסה להרגיע את הרוחות, היה שר העבודה והרווחה חיים כץ שמתוקף תפקידו כשר העבודה, האחריות על היתרי העבודה בשבת נמצאת תחת סמכותו. ביום ב' השבוע הודיע השר כץ כי החליט לבטל את היתרי העבודה בשבת באופן גורף ומעתה יעניק היתר ספציפי לכל עבודה, מה שצפוי להקטין משמעותית את היקף חילולי השבת.

מטרתו של חיים כץ הייתה כאמור להשקיט את הרוחות לאחר שסוף השבוע האחרון העלה סימני שאלה במידת יציבותה של הקואליציה ולהחזיר את האמון של הציבור החרדי בדרגים המקצועיים האמונים על היתרי העבודה בשבת. עם זאת, לצורך הענקת תוקף להחלטתו זו, היה על השר כץ לבצע שימוע, מה שלא נעשה לעת עתה.

מאידך, השר חיים כץ אמר בסוף השבוע ל"ידיעות אחרונות" כי "העבודות ברכבת יתחדשו בשבת הקרובה. אצלי זה יתבצע בשקט, ואני גם לא מתכוון לעדכן את נתניהו. החלטתי שכל עבודה בטיחותית שתצטרך לבצע בשבת - תיעשה".

עדיין לא ברור האם זו אסטרטגיה חדשה שבה נוקט השר על מנת להוריד את הענין מסדר היום, בתיאום עם הפוליטיקאים החרדיים, או שמא מדובר במשבר חדש שיוביל לקרע עמוק יותר עם המגזר החרדי ואולי אף לפרישה מהקואליציה.

כך או כך, הנציגים החרדים בכנסת ובממשלה מנהלים כעת את המגעים מול השר חיים כץ במטרה להגיע להבנות שקטות שימנעו התלקחות מחודשת.

בהתבטאות ב"ידיעות" הבהיר כץ כי החליט לחדש את העבודות של הרכבת בשבת, זאת למרות המשבר הפוליטי והציבורי בשבועיים האחרונים, וכי בכוונתו לאפשר עבודות הכרחיות בשבת ולבחון מדי שבוע מה חיוני לביצוע ומה לא. בראיון מצהיר השר כץ כי "כל מקרה ייבחן לגופו של עניין". לדבריו, "כל עבודה בטיחותית שתצטרך להתבצע בשבת – תיעשה. כל עבודה שאין ברירה אלא לבצע אותה בשבת – תיעשה. וגם קדושת השבת תישמר. אבל אצלי זה יתבצע בשקט ולא בצעקות".

על רקע זה נועדו ביום רביעי שלושת ראשי הסיעות החרדיות השרים אריה דרעי ויעקב ליצמן ויו"ר ועדת הכספים ח"כ משה גפני. על פי דיווחים שונים, במסגרת הישיבה נידונה בעיית העבודות בשבת והדרכים למנוע חילולי שבת נוספים.

## בג"ץ: ההיתר לא בוטל

בינתיים, עתירתה של ח"כ זהבה גלאון כנגד החלטתו של ראש הממשלה לבטל את עבודות הרכב בשבת נדונה בבג"ץ שביקש את תשובת המדינה שהפתיעה והשיבה: "ההיתר לא בוטל או הותלה והינו בתוקף, ומשכך רשאית רכבת ישראל לעשות בו שימוש כל עוד לא הותלה או בוטל".

רכבת ישראל שהגישה גם היא את תגובתה לעתירה הנדונה בבג"ץ הזכירה כי בעבר קיבלה את כל ההיתרים לביצוע העבודות דווקא מראש הממשלה בנימין נתניהו, שהורה על ביטול העבודות בסוף השבוע האחרון. "במהלך השבוע שקדם לסוף השבוע האמור, נעשו פניות לרכבת ישראל על ידי ראש הסגל במשרד ראש-הממשלה וכן התקיימו פגישות בהשתתפות מנכ"ל רכבת ישראל, במסגרתן הובהר כי העבודות נשוא היתרי ההעסקה חיוניים לביצוע בסוף השבוע וכי בכוונת רכבת ישראל לבצען כמתוכנן", נכתב בתגובת הרכבת.

"דא עקא, ביום שישי האחרון, לאחר שצוותי הרכבת החלו לפעול לביצוען של העבודות החיוניות ובסמוך לכניסת השבת, נמסרה למנכ"ל הרכבת הודעה טלפונית ולפיה הגורמים המוסמכים השעו את תוקפם של היתרי ההעסקה למשך 72 שעות ועל-כן, על רכבת ישראל להפסיק באופן מיידי את ביצוע העבודות החיוניות. לאור הודעה זו, נאלץ מנכ"ל הרכבת לתת הוראה להפסקת העבודות החיוניות באופן מידי, תוך שנגרמו, אגב כך, לרכבת ישראל נזקים

כל ישראל

**מו"ל:** אריאל קוניק

**יו"ר הדירקטוריון:** חיים כהן

**סמנכ"ל:** יעקב פרידמן

**סמנכ"ל שיווק ומכירות:** ניסים חסון

**עורך ראשי:** ינון פלח

**צלמי מערכת:**
עוזי ברק, בועז בן ארי, יוסי שחר, פוטו ציון

**גרפיקה:** יעל בראון, מיכל יפרח, קארן כהן
אתי שניידר

**מו"ל:** קו עיתונות דתית בע"מ

**הדפסה:** גרפופרינט

המערכת אינה אחראית על תוכן המודעות
פניות לוועדה הרוחנית יש לשלוח לת.ד. 2106

**משרדים ראשיים:**
**דרך בן גוריון 19 ב"ב ת.ד. 2106**
**טל: 03-5796643, פקס: 03-5796645**
Office@kav-itonut.co.il

**משרדים בירושלים:**
**בית הדפוס 11 ירושלים**
**טל: 02-5385353, פקס: 02-5385352**
jerusalem@kav-itonut.co.il

**בעיות הפצה?**
טל': 03-5796643,
פקס': 03-5796645

# שר דרעי דיבר על סגירה בשבת והותקף ע"י ארגונים חילוניים

יאשר עבודה בשבת "אם יצטרכו". השר חיים כץ



היוזמה נתקלה בהתנגדות חריפה. השר אריה דרעי

(צילום: פלאש 90)

כבדים, שלא ניתן בעת הזו לאומדם במלואם".

לאחר תשובות הצדדים, בית המשפט הוציא צו ביניים האוסר על ראש הממשלה בנימין נתניהו להפסיק את עבודות הרכבת בשבת. בצו הביניים כתבו שופטי בית המשפט "שלא להידרש לכל הוראה בנוגע לעבודות התשתית והתחזוקה של הרכבת אשר ניתנו לה על ידי ראש הממשלה וזאת עד להכרעה סופית בעתירה". בג"ץ קבע כי "למען הסדר, ניתן בזאת צו ביניים המתלה את הוראת המשיב מס' 1 (ראש הממשלה) למשיבה מס' 4 (רכבת ישראל) מיום 2.9.2016, ככל שהוראה זו עודנה בתוקף".

ההחלטה גררה כצפוי מתקפה מצד הח"כים החרדים. חבר הכנסת משה גפני אמר השבוע כי "לבג"ץ אין מושגים יהודיים כמו הערך של שבת וערכים מהסוג הזה. בית המשפט קבע קביעת ביניים שכל ההחלטות צריכות להיות ענייניות מלבד שבת קודש, אין כל דבר מעשי בפסיקה מעבר להודעה שאין להם חלק ונחלה באלוקי ישראל. מעולם לא קיבלנו ולא נקבל סעד מבג"ץ, בניגוד למרצ ואלו שמחזקים אותם, אשר כל עתירה שלהם תהיה שטותית ככל שתהיה וחסרת היגיון מעשי במובן הכי פשוט של הגדרה - ובג"ץ יפסוק לטובתם. ברור לגמרי שלו אנו היינו מגישים את העתירה לבג"ץ, ללא ספק היו זורקים אותנו מכל המדרגות ואומרים שלא עותרים על דבר לא מעשי, ובית המשפט אינו עוסק בדברים שאינם מעשיים".

## החזית של דרעי

הרכבת אינה החזית היחידה עמם מתמודדים במפלגות החרדיות. השבוע פורסם ב'הארץ' כי שר הפנים, ח"כ אריה דרעי, מקדם החלטה שתאסור באופן גורף פתיחת בתי עסק בלב תל אביב, כולל פיצוציות ומרכולים. עם זאת דווח כי הוא מציע שהממשלה לא תתערב במדיניות העירייה להימנע מאכיפת חוק שעות עבודה ומנוחה בשלושה מתחמי בילוי וקניות בעיר הפועלים בשבת - נמל יפו, נמל תל אביב ומתחם התחנה, וכן בחנויות נוחות הצמודות לתחנות דלק.

על פי הדיווח המוקדם, בקשתו של דרעי לאפשר פתיחת מרכזי הבילוי בשבת צפויה להיתקל בקשיים מצד חברי סיעת יהדות התורה. לפי הדיווח, גורמים בסיעת יהדות התורה אמרו השבוע כי הם מתואמים עם דרעי, אך הבהירו כי לא יסכימו להצביע בעד פשרה כלשהי בנושא, הכוללת עסקים פתוחים בשבת, גם אם ניתן להציג את המצב הקיים במתחמי הקניות כחלק מהסטטוס-קוו בתל אביב.

מנגד, גורמים ביהדות התורה הבהירו כי לא יכשילו את היוזמה במידה ויתרשמו שמדובר ברע במיעוטו". "בכל מקרה נעדיף מצב שבו ההצעה עוברת

יחסים רעועים עם ראה"מ. ישראל כץ

בלעדינו, תוך הימנעות שלנו", אמרו גורמים ביהדות התורה ל'הארץ'. לדבריהם, גם בש"ס יעדיפו שההחלטה תהיה של הממשלה, ולא תזוהה עם התנועה או עם דרעי.

ההחלטה של דרעי מגיעה בעקבות ועדת המנכ"לים המנסה למצוא פתרון לחוק העירוני שהעבירה עיריית תל אביב, לפיו יותר לעסקים לפתוח בשבת. בוועדה הציעו מספר חלופות לחוק, כשהחלופה הכי מצומצמת קרובה ליוזמתו של דרעי היא התרת שלושת מרכזי הבילוי פתוחים בשבת יחד עם מספר חנויות ומרכולים.

בארגון "ישראל חופשית" שלחו מסר חריף ליו"ר ש"ס דרעי: "המשוואה פשוטה: אם תסגרו לנו את תל אביב, אנחנו נפתח לכם את בני ברק. על כל 'חילול שבת' שתנסו למנוע, תקבלו חילול שבת גדול יותר ובכוונה תחילה. על כל סופר שייסגר בשבת, אתם תקבלו עוד מלחמה בעולם התורה. אתם חושבים שיש לכם בעלות על השבת? על החיים שלנו? אתם טועים מאוד. זוהי אזהרה חביבה, כי אנחנו מורידים את הכפפות. במשך שנות פעילותנו התרחקנו משכונות חרדיות ולא התערבנו לכם בחיים, רק דרשנו שתעזבו אותנו בשקט. אם תסגרו את תל אביב, תקבלו מלחמה אלא שלמרות הפרסום והדה שהתעורר בעקבותיו, גורמים בש"ס אמרו ל'ישראל היום' כי הפרסום אינו נכון. "שר הפנים אריה דרעי לא מקדם את היוזמה של סגירת כל העסקים בתל אביב בשבתות. בג"ץ נתן לממשלה ארכה נוספת של שלושה חודשים כדי להשיב, ובתקופה הזאת הממשלה תנסח תשובה שתיעשה בשיח ובהידברות גם עם ראש עיריית תל אביב ועם הסוחרים". הגורמים הוסיפו להבהיר כי "ההידברות תיעשה בשבועות הקרובים במטרה להגיע להחלטה שתתחשב בכל הצדדים".

יתירה מזאת, דרעי התבטא בראיון ל-ynet כי "בסופו של דבר החילונים הם אלה שיחליטו איזו שבת הם רוצים. אנחנו לא נאכוף על אף אחד מה לעשות. אנחנו חיים בתוך מדינה חילונית, יהודית אמנם, אבל חילונית. אין לנו עניין לחולל משברים. אנו מבינים שאנו לא חיים במדינת הלכה, טרם הגענו לימות המשיח. לא פניתי ולא לחצתי על השר חיים כץ בעניין העבודות בשבת. לדעתי כן צריך לעשות מה שחייבים".

עם זאת, גורמים חרדים ששוחחו עם 'כל ישראל', ביקשו להבהיר כי המאבק על פתיחת העסקים חשוב יותר מן המאבק על עבודות הרכבת. "בעבודות הרכבת אין חילול שבת המוני. בפתיחת העסקים, הצורה של יום השבת משתנה: אנשים יצאו לקניות ובכך יהפכו את היום הקדוש ליום חול רגיל, לא פחות מחו"ל".

## הלך לעולמו רבה של חיפה, הרב שאר ישוב הכהן

# "השפיע הרבה בתורתו"

**השבוע הלך לעולמו רבה של חיפה לשעבר הרב שאר ישוב הכהן זצ"ל ● אלפים השתתפו בהלווייתו ● הגר"י יוסף: "הוא היה יודע לפשר בין אבי לבין רבנים אחרים" ● הגרש"מ עמאר "אנחנו עוד נרגיש את החיסרון"**

**מנדי קליין**

רבה של חיפה לשעבר, הרב שאר ישוב הכהן הלך השבוע לעולמו בביתו שבחיפה. הרב נולד בירושלים כבנם השני של הרב דוד כהן המכונה "הרב הנזיר" ושל שרה, בת הרב חנוך אטקין, ממייסדות "אמן". הרב למד בתלמוד תורה גאולה, ולאחר מכן בישיבות "תורת ירושלים", מרכז הרב, ו"עץ חיים". את עיקר תורתו למד שאר ישוב כהן אצל אביו, אצל הרב צבי יהודה קוק – ראש ישיבת מרכז הרב דאז, ואצל הרב יצחק אייזיק הרצוג – הרב הראשי לישראל.

בשנת 1948, בעת שלמד בישיבת "מרכז הרב", היה הרב כהן חבר בתנועת המחתרת ברית החשמונאים שנלחמה בשלטון המנדט הבריטי והיה חבר פעיל בהגנה. בהדרכתם ועידודם של אביו הנזיר ושל הרב צבי יהודה הכהן קוק עמד בראש חבורת צעירים שנלחמו במסגרת החי"ש והקים עם חבריו את הגרעין הראשון של קבוצה דתית לוחמת.

במלחמת השחרור נלחם במסגרת האצ"ל. הוא ליווה שיירות לירושלים ולגוש עציון ונלחם על הגנת הגוש.

בעת שהגן על העיר העתיקה נפצע קשה בקרב, ועם נפילת הרובע היהודי נפל בשבי הליגיון הערבי הירדני. יחד עם יתר מגני הרובע היהודי הועבר לעמאן ואחר כך למחנה השבויים במפרק. בשבי נותח ברגלו אך נותר נכה.

משנת 1975 ועד 2011 שימש הרב שאר ישוב כרבה האשכנזי של העיר חיפה, ובנוסף מכהן כראש אבות בתי הדין בעיר. כמו כן הוא כיהן כנשיא "מכון הארי פישל לדרישת התלמוד ומשפט התורה", ייסד את ה"מדרשה הגבוהה לתורה" ומוסדות אריאל בירושלים ועמד בראש מוסדות אלה.

במסע הלוויתו השתתפו אלפים. מסע ההלוויה החל בעיר חיפה, בה כיהן כרב העיר, משם המשיכה לישיבת 'מרכז הרב' ומשם להר הזיתים. הראשון לציון, הרב הראשי, הגר"י יוסף ספד לרב ואמר: "המנוח שאנחנו עוסקים בכבודו, הוא השפיע הרבה בתורתו על כל העולם כולו. ישב ועסק בתורה במשך עשרות שנים. אני זוכר את המנוח לפני חמישים שנה כשהיה מגיע לבית של מרן האבא זצ"ל, הייתי רואה את הידידות והחיבה שהייתה בניהם".

הגר"י סיפר על יכולתו של הרב לפשר בין רבני הציונות הדתית לאביו, מרן הגר"ע זצ"ל: "הוא היה תמיד מפשר בין האבא לבין רבנים אחרים, כשהיו כל מיני מתחים, הוא היה יודע לפשר, הוא היה מגיע לדבר עם אבא והרב היה שומע לו".

הראשל"צ הגרש"מ עמאר, רבה של ירושלים, ספד: "יצא לי להיות במחיצתו במקומות רבים, ראיתי את ההנהגות שלו בקודש. את החכמה, הדעת והתבונה. היינו בכל מיני מדינות וכנסים של ראשי ישיבות, מרעיש הארץ. הסבלנות והמתינות שלו זו משנה שצריכה להיות נלמדת אצל כל חכם ורב בישראל. הוותרנות שלו, היה הולך תמיד ומחפש את הדרך הנוחה".

"כל הפעולות שלו מוצדקות לא רק בעיני אלוקים אלא גם בעיני אדם", הוסיף הראשל"צ. "הכרתי את הרב

---

## דיווח: מרגל הק.ג.ב. בדמשק הוא ...אבו מאזן

# הסוכן "קורטוב"

**מסמכים שהעביר סוכן ק.ג.ב. לשעבר למערב חושפים כי יו"ר הרשות הפלסטינית, אבו מאזן, שימש כסוכן רוסי בדמשק לפני כשלושה עשורים ● לפי המסמכים שם הקוד של אבו מאזן היה "קורטוב" ● הסיפור המלא**

**חיים בנשק**

יו"ר הרשות הפלסטינית, מחמוד עבאס – אבו מאזן, שימש כסוכן ק.ג.ב. כך חשף שלשום (רביעי) העיתונאי אורן נהרי מערוץ 1. לפי הדיווח, במסמכי "מיטרוחין", מסמכים שהועברו למערב על ידי סוכן הק.ג.ב. ואסילי מיטרוחין, נמצאת רשימה משנת 1983 הכוללת מקורות, סייענים וסוכנים של ארגון הביון הרוסי בדמשק. ברשימה מצויין, כי מחמוד עבאס, שם קוד "קורטוב" – חפרפרת – הוא סוכן הארגון בסוריה.

ארכיון מיטרוחין נפתח לציבור החוקרים לפני חודשים ספורים, והוא נחשב לאחד הארכיונים המדויקים. המסמך הגיע לאחרונה לחוקרי מכון טרומן ד"ר איזבלה גינור וגידעון רמז, שהעבירו את המידע לנהרי.

וסילי מיטרוחין, היה סוכן הק.ג.ב. שהשתכנע מנאומו של ניקיטה חרושצ'וב, כי סטאלין ביצע זוועות בבני עמו בשם האידאולוגיה הקומוניסטית. וסילי, כך לפי אחת הטענות, שאל הרי גם חרושצ'וב היה שם, מה שגרם להעברתו לתפקיד ארכיונאי.

כשמונה לאחראי על העברת הארכיון למשכנו החדש, החל מיטרוחין להחביא מסמכים מסווגים בביתו. "לא יכולתי להאמין לרוע שכזה", סיפר בהתייחסו לדיכוי של אזרחי האיחוד הסובייטי, "הכל היה מתוכנן ומחושב מראש. זה היה הלם אמיתי עבורי כשקראתי את הדברים האלה".

כשנה לאחר קריסת המשטר הרוסי העביר הסוכן אלפי מסמכים למערב. המסמכים שהעביר חשפו עד כמה עמוקה הייתה חדירת ארגוני הביון הרוסי למערב, והם הוגדרו "מקור המודיעין היחידני החשוב ביותר אי פעם".

מרגל סובייטי? אבו מאזן

מסע הלוויה המוני. הרב שאר ישוב הכהן זצ"ל

בתחילת הכהונה שלי כדיין בחיפה, ישבנו בבית דין עם הרב ע"ה, ראיתי את עבודתו בקודש, גם בתוך בי הדין, תמיד הוא אמר את אשר על ליבו. לא עשה לרעהו רעה. אני לא חושב שיש אדם שיכול לומר שהרב שאר ישוב עשה לו רע. אני לא פגשתי ולפי ההיכרות יכול לומר שאין דבר כזה".

הרב יעקב שפירא, ראש ישיבת מרכז הרב, הספיד באומרו כי הרב שאר ישוב "היה שריד לדור דעה. מאחרוני אלה שישבו על ברכיו של הרב זצ"ל, שדמות דיוקנו של אביו היתה מוטבעת בו. הוא ראה את חורבן העיר העתיקה וזכה גם לראות בבניינה. כמה חייבים לך הרב שאר ישוב על התורה שנתגדלה בזכותך? כמה חבים לך על עולם דיינות מפואר שהקמת?", הוסיף הרב שפירא.

### המחוז החרדי ימליץ על שלילת תקציב

# נלחמים באפליה

## מספר ימים חלפו מאז פתיחת שנת הלימודים, אך לא כל הבנות החלו את לימודיהן, בעיקר בשל אפליה על רקע גזעני ● המחוז החרדי הודיע השבוע: ננקוט בסנקציות כנגד מוסדות מפלים

**בני יחזקאלי**

משרד החינוך ממשיך במאבק נגד האפליה בהתאם למדיניות שר החינוך של "אפס סובלנות". מנהל המחוז החרדי איציק זהבי יעביר המלצה למנכ"לית משרד החינוך להפסקת תקצוב ושלילת אישור העסקה של מנהלת סמינר שסירבה לקבל תלמידה ספרדית למרות החלטת ועדת ערר.

כזכור, בשבועות האחרונים הודיע שר החינוך נפתלי בנט כי הוא הנחה את הנהלת המשרד לנקוט באפס סובלנות נגד בתי ספר שינקטו באפליה כלפי תלמידים. תחילת הסיפור הייתה לאחר שועדת הערר של משרד החינוך קבעה כי סמינר בצפון הארץ חייב לקבל תלמידה ספרדית שביקשה להירשם לבית הספר ונפסלה ללא כל סיבה מוצדקת.

השבוע (שלישי), שלח מנהל המחוז החרדי איציק זהבי מכתב התראה טרם נקיטת סנקציות למנהלת סמינר בצפון הארץ לאחר שסירב לקבל תלמידה ספרדית בניגוד להחלטת ועדת הערר של המשרד. במכתב למנהלת הסמינר כותב זהבי כי ביום 24.08.16 נמסרה למנהלת החלטת ועדת הערר של המחוז החרדי במשרד החינוך בעניינה של התלמידה.

"ועדת הערר החליטה כי יש לקבל את הערר אשר הגישו הורי התלמידה ופירטה הנימוקים לכך, וציינה כי "על הנהלת בית הספר לזמן את התלמידה והוריה עד ליום ראשון, כ"ד באב תשע"ו, 28.08.16, לצורך הסדרת לימודיה בכיתה ט' במוסד החינוך החל משנה"ל תשע"ז, החתמה על תקנון מוסד החינוך וקיום שיחת תיאום ציפיות".

בהמשך מכתבו מבהיר זהבי כי כמו כן "על החלטת ועדת הערר של המחוז החרדי ניתן להגיש עתירה לבית המשפט המחוזי בירושלים בשבתו כבית משפט לעניינים מינהליים. ויובהר, גם אם בכוונת מי הצדדים לעתור כנגד החלטת הוועדה, הרי שעד למתן החלטה אחרת על ידי ערכאה שיפוטית על כלל הצדדים לפעול בהתאם להחלטת ועדת הערר".

השבוע (שלישי) כתב זהבי למנהלת כי "הובא לידיעתי כי עד למועד כתיבת שורות אלה לא אפשרת את קליטתה והשתלבותה התקינה של התלמידה במערך הלימודים בבית הספר וכי לא אפשרת את הסדרת רישומה לבית הספר לשנה"ל תשע"ז. בטרם משרד החינוך יעשה שימוש בסמכויות העומדות לרשותו על פי דין, הנך נדרשת להודיע לח"מ, ולכל המאוחר עד מחר (07.09.16) בשעה 09:00, על כך שבוצע רישום וקליטה של התלמידה בבית הספר כפי שקבעה הוועדה בהחלטת".

סנקציות נגד המפלים. משרד החינוך

### מרגש: שוחזרו אריחי רצפת בית המקדש

# גילוי מרגש

## לראשונה במחקר הארכיאולוגי הצליחו חוקרים לשחזר בוודאות גבוהה את אריחי רצפת בית המקדש מתקופתו של הורדוס ● "מי שלא ראה את בניין הורדוס - לא ראה בניין נאה מימיו"

**שירה קורן**

חוקרים הצליחו לשחזר את רצפת בית המקדש: במפעל סינון העפר מהר הבית, הנערך בגן הלאומי עמק צורים נחשפו אריחי הרצפה של בית המקדש. מדובר על 600 אריחי ריצוף צבעוניים מאבן. כ-100 מהם תוארכו בוודאות לימי הבית השני, בהתבסס על מידותיהם התואמות את תקן הרגל הרומית (שאורכה 29.6 ס"מ) ועל מקבילות מארמונותיו של הורדוס במצדה, הרודיון, יריחו ואתרים נוספים.

כמו כן, מתבסס התיאורך על רצפות דומות שנתגלו בארמונות ובווילות מפוארות באיטליה, מבנים המיוחסים אף הם לימיו של הורדוס. הרצפות המקוריות יוצגו לציבור הרחב מחרתיים בגן הלאומי עיר דוד, בכנס הארכיאולוגי השנתי של מכון מגלים.

לאחרונה הצליחה חברת צוות החוקרים של פרויקט הסינון, פרנקי שניידר, ומומחית לחקר רצפות מעוטרות בעת העתיקה, לשחזר כמה מהדגמים המפוארים שעיטרו את חצרות הר הבית ואגפיו.

לדבריה, "השחזור נעשה בעזרת כלים מתמטיים ועל יסוד המקבילות ממפעלי בנייה של המלך הורדוס באתרים אחרים". עוד היא מוסיפה, כי סגנון ריצוף זה הקרוי בלטינית אוֹפּוּס סֶקְטִילֶה – 'מעשה חיתוך' היה יוקרתי ביותר והועדף על פני רצפות הפסיפס הרגילות.

"עד עתה הצלחנו לשחזר שבעה דגמים פוטנציאליים של הרצפות המפוארות שעיטרו את מבני הר הבית", אומרת שניידר ומסבירה כי "הרצפות הללו הותקנו ככל הנראה על-ידי אומנים זרים מרומא ששלח הקיסר אוגוסטוס לידידו המלך הורדוס, שבנה מחדש את הר הבית במאה הראשונה לפנה"ס".

## ח"כ משה גפני אישר את תכנית שר הבריאות יעקב ליצמן

# חסכון לכל ילד

**ועדת הכספים אישרה את תכנית 'חיסכון לכל ילד' מגיל לידה ועד גיל 18 ● מדובר בחיסכון ארוך טווח לכל ילד, שיתבצע באמצעות תשלום על סך 50 ₪ בחודש, שיעביר המוסד לביטוח לאומי לתכנית החיסכון של כל ילד ● כל מה שרציתם לדעת על התכנית**

**בני יחזקאלי**

בשורה חברתית חשובה – לאחר דיונים רבים, אישרה השבוע (שלישי) ועדת הכספים את תכנית 'חיסכון לכל ילד' מגיל לידה ועד גיל 18. מדובר בחיסכון ארוך טווח לכל ילד, שיתבצע באמצעות תשלום על סך 50 ₪ בחודש, שיעביר המוסד לביטוח לאומי לתכנית החיסכון של כל ילד. מדובר בתכנית חיסכון אטרקטיבית, שכן היא תאפשר הטבות כגון דחיית תשלומי מס, דמי הניהול ימומנו ע"י המדינה, הורים שירצו בכך יוכלו להפקיד 50 ₪ נוספים מתוך קצבת הילדים המשולמת להם.

הכסף יופקד בקופות גמל או בחשבונות בנק על שם הילדים. הקופות והבנקים ייבחרו בהליך מכרזי שינהל משרד האוצר. לעת עתה, מסרב משרד האוצר להיענות לדרישתו של יו"ר ועדת הכספים, ח"כ משה גפני (יהדות התורה) לאפשר להורים שירצו בכך להוסיף 100 ₪ לחיסכון מתוך הקצבאות ולא רק 50 ₪.

בתחילת הישיבה, הביע גפני תרעומת על-כך שהאוצר מיהר לפרסם לפני מועד הדיון בוועדה, צו הקובע תקרה של 50 ₪ תוספת להפקדות של המדינה לחיסכון של כל ילד. גפני: "אני לא מבין למי זה מפריע? למה האוצר מתנגד לתוספת של ההורים מתוך הכספים שלהם? אם כנים דבריו של שר האוצר שהוא מעוניין להבטיח את עתידם הכלכלי של ילדי ישראל ואם נכונות הצהרות האוצר על חשיבות החיסכון ארוך הטווח, אזי לא ברור מדוע הם מתנגדים ליוזמה להגדיל את התוספת מצד ההורים?". גפני קבל על מועד פרסום הצו ע"י האוצר והדגיש, ש"ניתן היה לפחות להמתין לדיון כאן בוועדה. אני לא מקבל את הצו הזה. יחד עם זאת, אני לא מתכוון לעכב את אישור התקנות אך דורש מהאוצר להיעתר לבקשה ולתקן את הצו".

גפני הדגיש שנושא תכנית החיסכון ארוך הטווח לכל ילד נולדה כתוצאה מהסכם הקואליציוני עם סיעת יהדות התורה וזאת נוכח התנגדותו הנחרצת של האוצר להגדיל את קצבאות הילדים.

עפ"י התקנות הכסף יופקד עבור הילדים בקופות גמל להשקעה או בחשבונות בנקים על שמם. הקופות והבנקים המנהלים ייבחרו בתהליך מכרזי שיקדם האוצר. הורים יידרשו לבחור במשך חצי שנה מעת הפעלת התכנית או מרגע לידת הילד מכאן ואילך, באיזה אפיק הם מעוניינים להפקיד את כספי החיסכון ובכל אפיק הם יידרשו לבחור באיזו קופה או באיזה בנק הכספים יופקדו, מתוך רשימת הגופים שהאוצר יפרסם. אם לא יעשו זאת, המדינה תפנה את הכספים לתכנית ברירת מחדל בקופת גמל שתיבחר לכך. הגוף שיפקיד את הכספים בפועל יהיה המוסד לביטוח לאומי.

כמו-כן, מי שייבחר בכך, יוכל לדחות את משיכת הכספים מהחיסכון עד לגיל פרישה ואז ייהנה מצבירה גדולה משמעותית של כספים וייהנה מפטור מלא ממס על רווחי הון. עוד נקבע בתקנות שאושרו, כי תהיה אפשרות של ניוד הכספים בין קופות הגמל ע"י ההורים. בגיל 21 יוכל הילד ולא ההורה להורות על העברת הכספים בין קופות הגמל או מסלולי החיסכון. סכום החיסכון יעודכן מדי שנה ב- 1 בינואר בהתאם לעליית המדד.

נושא נוסף שהיה נתון במחלוקת בין יו"ר הוועדה גפני לאוצר היה הכללת הבנקים באופציה של ברירת המחדל במקרה שבו הורים לא בוחרים בעצמם באפיק החיסכון בתקופה של חצי שנה וכן התנגדות האוצר לאפשר ניוד של הכספים בין בנקים כפי שהדבר ניתן בין קופות גמל. בעקבות דברי נציגת בנק ישראל, אופק גרנויט, שטענה שיש רגולציה הדוקה על הבנקים גם בנושא ניוד כספים, אמר גפני: "למה הורה לא יכול לנייד את הכספים בין בנקים, בייחוד שבנק ישראל תומך בכך? הגעתם להסכמה שהחיסכון יהיה גם בבנקים אך אמרתם שרק בקופות הגמל ניתן לעשות ניוד, למה? מה אתם מסתירים מאיתנו?".

הצעתו אושרה. שר הבריאות ליצמן עם ח"כ גפני

בסיכום הדיון, חזר גפני על דרישתו לאפשר תוספת מצד ההורים עד 100 ₪: "אם מתנגדים נחרצות להגדלת התוספת ללא כל הסבר, אזי כל האמירה של האוצר שלנגד עיניו טובת הילדים ועתידם ריקה מתוכן. אם כך הדבר אזי אני נשאר עם חשדותיי שכל הכוונה שלכם היתה לדחות בהסכם הקואליציוני את ההפקדות ל-2017 ושלא יצטרכו לשלם כסף בפועל, בין השאר בהגדלת קצבאות הילדים".

## אחרי דיונים ארוכים בנושא, ועדת השרים לתיקוני חקיקה אישרה

# פיקוח על הגמ"חים

**ועדת שרים לתיקוני חקיקה אישרה את הצעת שר האוצר משה כחלון לאפשר הקמת בנקים חברתיים ● ההצעה הינה חלק מהתוכנית הכלכלית לשנים 2017-2018 שאושרה בממשלה לפני כחודש**

**בני יחזקאלי**

ועדת שרים לתיקוני חקיקה אישרה השבוע (שלישי) את הצעתו של שר האוצר, משה כחלון, המסדירה את פעילותם של אגודות אשראי וקופות גמ"ח (גמילות חסדים) שנועדו להגביר את התחרות בשוק האשראי הקמעוני.

על פי ההצעה תתאפשר הקמתן של אגודות אשראי וקופות גמ"ח. אגודת אשראי היא אגודה שיתופיות המציעה שירותי פיננסיים שונים לחברי האגודה ביניהם: פיקדונות, מתן אשראי, ניהול חשבון עו"ש וניהול תיק ניירות ערך. הקמה של האגודות צפויה לתרום להגברת התחרות בשוק האשראי ובמערכת הבנקאית, ולהפחתת הריכוזיות.

במדינות האירופאיות, אגודות אשראי מהוות 20% ממגזר הבנקאות. בנוסף המודל העסקי של האגודות שאינו למטרת רווח אלא לטובת החברים צפוי לאפשר מתן שירותים פיננסים במחירים נמוכים. במסגרת הסדרה זו של אגודות אשראי, חסמי הכניסה לשוק מופחתים בצורה משמעותית (לדוגמה הדרישה של ההון העצמי יורדת מ-75 מלש"ח ל-3 מלש"ח בלבד). שינוי זה יאפשר לאגודות אשראי לפעול ולקבל רישיון, דבר שנמנע מהן תקופה ארוכה.

בנוסף להסדרת פעילותן של אגודות אשראי מוסדר ענף קופות גמילות חסדים, אשר בו פועלים גופים שמספקים אשראי ללא ריבית. גופים אלה פועלים לרוב במוסדות גמילות חסדים במגזר החרדי, ובחלק גדול מהמקרים, לצד מתן ההלוואות עוסקים גם בקבלת כספים באמצעות תרומות מותנות, המהוות מעין פיקדונות, ובניהולם של כספים אלה. הפיקוח על אגודות אשראי וגמ"חים, יבוצע ברשות שוק ההון החדשה.

ימסד את הענף. השר כחלון (צילומים: פלאש 90)

רואים שיש לך מכבי
אלפי משקפיים
בחינם!




רשת משקפיים

280

סניף חדש!
התחדשנו
התרחבנו
אופטיקה 280 ברח' נחום 10 בירושלים

מכבי

בסניפים: בני ברק ובית שמש

לחברי מכבי זהב עד גיל 18 • עדשות cr 156 • אנטי רפלקס \ נגד שריטות • חוסם קרינת מחשב uv • עד מספר 6 / צילינדר 2

1599-555-280

**בני ברק:** ר' עקיבא 89 | **ירושלים:** כנפי נשרים 66, חדש! נחום 10 | **בית שמש:** נהר הירדן 36 | **ביתר:** מרכז מסחרי חיים זקן | **טבריה:** יוחנן בן זכאי 6 | **נתיבות:** רח' ירושלים 62

בס"ד

## משהו חדש קורה בבני ברק

# פ-ת-ח-נ-ו

סניף נוסף לרשת פעמית סטור
בכהנמן 92 בני ברק.
לרגל הפתיחה, מבצעי השקה מיוחדים
לשבוע בלבד ג' עד י' באלול.

## חדש! סניף בני ברק, רח' כהנמן 92

פתח תקווה, תל אביב, ראשל"צ, חולון, מודיעין, נתניה, חיפה, קריות, טבריה, בית שמש, ירושלים, אשדוד, נתיבות, באר שבע

WWW.PEAMIT.CO.IL | **1-700-502-401** | שעות פתיחה א'-ה' 09:30-21:00 יום ו' 08:30-14:00 מוצ"ש 45 דק' מצאת השבת ועד 23:00

## סכו"ם ארוז 100
3 חב' ב-
**10₪**

## צלחות גדולות 9" צבעוניות 25 יח'
3 חב' ב-
**10₪**

## דבש אישי
6 יח' ב-
**9.90₪**

## מפות ניילון 8 יח'
4 חב' ב-
**10₪**

## צלחת מונקו
השני ב-
**40%**
הנחה

## מיכל 1 ליטר + מכסה
6 יח' ב-
**9.90₪**

## קופסאות למתנות ראש השנה
השני ב-
**50%**
הנחה

## מפיות ארוז 100
3 חב' ב-
**9₪**

## תבניות 31R 105
11 יח' ב-
**5₪**

## מברשת/לקקן סיליקון
**4.90₪**
ליח'

## שלישיית סכיני ירקות
ב- **5₪**

## מגבונים לחים
5 חב' ב-
**10₪**

## כוסות לשתייה קרה 100 יח'
5 חב' ב-
**10₪**

## מגש רולדה
השלישי ב-
**1₪**

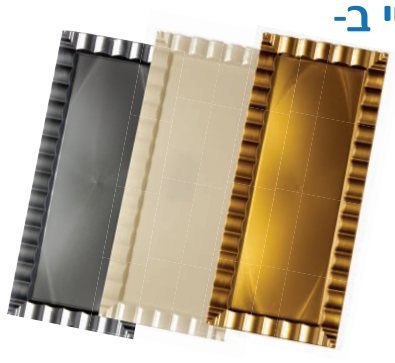

## גביעים ארוזים מידות שונות
2 חב' ב-
**10₪**

## עציץ תפוחים
השני ב-
**50%**
הנחה

## קערות הגשה
השני ב-
**50%**
הנחה

## תבנית אינגליש
14 יח' ב-
**5₪**

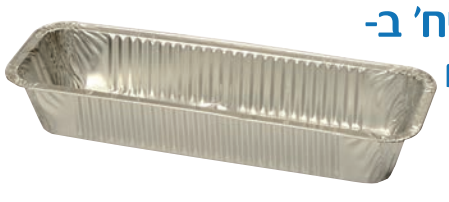

## ובנוסף, מאות מוצרים בהנחות מיוחדות.


פתוח במוצ"ש
פעמית סטור
המרכז הגדול למוצרים חד-פעמיים
תוקף המבצע עד 13/9/16 כולל. התמונות להמחשה בלבד. המחירים חושבו לאחר ההנחות והמבצעים.
המכירה במארזים שלמים. מפות ניילון דקות. סכיני ירקות מק"ט: 731MP. החברה רשאית להפסיק או לשנות את המבצעים בכל עת. ט.ל.ח.

# יענקי קצבורג

שמחת נישואי בן הגר״מ קוטלר

הגר״מ דינר מקבל את היין עבור הגר״מ קוטלר

היכל ישיבת חברון

הגר״מ שטרנבוך בשיעור כללי  צילום: ברוך אוביץ

השלט בפתח בית מרן הגר״ח קנייבסקי

חתונה לנכד הגרש״מ עמאר

עשרות חתונות בעשרה ימים: ישיבת חברון בגבעת מרדכי בירושלים היא הישיבה כמעט היחידה בעולם הליטאי שמאפשרת לבחורי הישיבה לקיים חתונות בחודש אלול, ברוב הישיבות הליטאיות קיימת תקנה שלא להתחתן בחודש אלול כדי שלא לפגוע ב״שטייגען״ ב״בסדר שלישי״ של שעות הערב והלילה בישיבות, תקנה שתיקן בישיבת פוניבז׳ מרן הרב שך זצוק״ל. אלא שגם בישיבת חברון הגבילו את זמן החתונות בחודש הרחמים והסליחות עד י״ג באלול מה שהביא לעשרות חתונות בעשרה ימים הראשונים של זמן אלול. הבחורים יוצאים מידי ערב לשמח בחתונות, וראשי הישיבה יוצאים מידי ערב לסידור חופות וקידושין.

חתונת השלום: ביום חמישי בשבוע שעבר התקיימה שמחת חתונת נכדו של רבה של ירושלים הגאון רבי שלמה משה עמאר, החתן יצחק יוסף בן שבת נ״י שמחת החתונה התקיימה באולמי ׳נוף ירושלים׳. בסידור קידושין כובד מרן חכם שלום כהן נשיא מועצת חכמי התורה של ש״ס, שיא השמחה היתה השתתפות הראשון לציון הגאון רבי יצחק יוסף, יו״ר ש״ס אריה דרעי השתתף בשמחה כשעה אחרי שיו״ר התנועה לשעבר אלי ישי עזב את האולם, השבוע התקיימה בבית הכנסת בגבעת המבתר בירושלים שמחת השבע ברכות המרכזית בהשתתפות ראש ישיבת ׳כסא רחמים׳ הגאון הגדול רבי מאיר מאזוז. החתונה מסמלת את ניצני השלום הספרדי בעיקר בין הרבנים, פעם נוספת בה נפגשו השבוע הגר״י יוסף והגרש״מ עמאר היתה בהלווית הרב שאר ישוב הכהן זצ״ל רבה של חיפה.

באשדוד נפתחה ישיבה גדולה חדשה לבני עדות המזרח בשם ״מעגלי צדק״ ע״ש ולזכרו של מרן ראש ישיבת גרודנא הגרד״צ קרלנשטין זיע״א שהלך השנה לעולמו. בישיבה יהיו סדרי הלימוד כפי דרכו העיונית והבהירה שהנחיל ובראשה יעמדו מגדולי תלמידיו. בראשות הישיבה יכהן הגאון רבי רפאל מרציאנו אשר כיהן עד כעתה כראש ישיבת ׳נחלת גבריאל׳ לצעירים, כאשר הגרעין הראשוני בישיבה הינו מתלמידים רבים אשר סרבו לוותר על שיעוריו המפורסמים, וע״כ דרשו ממנו לפתוח ישיבה גדולה עבורם, כאשר אליהם מצטרפים עשרות מבני עולם הישיבות אשר חפצים ללמוד בדרך העיונית והעמוקה והנודעת של מרן הגרד״צ קרלנשטין זיע״א. כר״מ בישיבה יכהן הגאון רבי אבינועם אנסבכר שליט״א בעמח״ס ״אבני נועם״ וספר ״אבני צדק״ ומגדולי מעתיקי שמועת רבו המובהק מרן הגרד״צ זצוק״ל אשר נקרא להנחיל בקרב צורבי התורה הצעירים בבהירותו הנודעת. הגר״א אנסבכר גם פירסם עשרות שיעורים כלליים משיעורי מרן הגרד״צ זצוק״ל המפורסמים אשר מהווים אבני יסוד בסוגיות הישיבתיות. הישיבה נפתחה עם עשרות בחורים ברובע ז׳ בעיר אשדוד ברחוב שדרות ירושלים שם קיבלה הישיבה מתחם של חצי דונם לבניית מבנה לישיבה אשר יבנה במהלך השנה הקרובה.

דור שלישי בהנהגת ישיבת ׳עטרת ישראל׳: התרגשות בישיבת ׳עטרת ישראל׳ בשכונת בית וגן בירושלים, השבוע מונה נינו של מרן הגר״מ חדש זצ״ל, נכדו של ראש הישיבה מרן הגרב״מ אזרחי בנו של רו״מ הישיבה הגרב״צ אזרחי – הרב הגאון ר׳ חיים לייב אזרחי מונה לכהן כר״מ בישיבת עטרת ישראל. ביום ראשון השבוע הרחי״ל מסר את השיעור הראשון לבני שיעור א׳ שנכנסו זה עתה ללמוד בישיבה.

מינוי נוסף השבוע בעולם הישיבות: הגאון רבי אליעזר ברוורמן מבית שמש ששימש עד כה כראש כולל ׳עטרת שלמה׳ מונה לכהן כר״מ בישיבת עטרת שלמה בקמפוס הענק בשדי חמד, זאת לאור גידול דרמטי במספר תלמידי הישיבה, כאשר לשיעור א׳ התקבלו כמעט מאתיים תלמידים חדשים לישיבה שבראשות הגאון הרב שלום בער סורוצקין.

ישיבתו של מרן הגר״מ שטרנבוך - עברה באלול האחרון שינוי משמעותי עם ההתאחדות עם ישיבת ׳חמדת משה׳ של הרב פפנהיים ממודיעין עילית, כך שהישיבה מונה כיום למעלה מ- 150 בחורים כן ירבו, בתוספת כולל אברכים חשוב. עם פתיחת הזמן מסר מרן הגר״מ שטרנבוך שיעור כללי ובסימו אמר בהתרגשות ״זכינו ברוך ה׳ להרבה סייעתא דשמיא׳. ׳צריך לידע שאינו דומה שותפות בעסק קטן לשותפות בעסק גדול.״ ובירך את כל בני ישיבתו ש״יזכו להמשיך לגדול בתורה ויראת שמים ביתר שאת וביתר עוז.״

בלייקווד שבניו ג׳רזי נערכה בסוף השבוע שעבר החתונה לבנו יחידו של הגאון הגדול רבי אריה מלכיאל קוטלר, ראש ישיבת בית מדרש גבוה לייקווד וחבר מועצת גדולי התורה בארצות הברית, עם בת הגר״ש בדוש ראש ישיבת מקסיקו בשמחה השתתפו ראשי ישיבות מהארץ ומארה״ב לצד אדמו״רים, נגידים ואלפי תלמידים, ראש רשת הכוללים ״תורה ודעת״ בארה״ק הגר״מ דינר יצא לארצות הברית להשתתף בחתונה הגדולה והביא עמו יין שמסר לו מרן ראש הישיבה הגר״ש אוירבך, כזכור גם לאחר האירוסין שיגר הגר״ש אוירבך בקבוק יין בצירוף מכתב ברכה לראש הישיבה הגר״מ קוטלר. בנוסף ראש ישיבת פוניבז׳ הגר״ש מרקוביץ שיגר לשמחה גביע מכסף טהור חרוט בהקדשה מיוחדת, בחופה ושמחת השבע ברכות השתמשו בגביע בכוס של ברכה.

המלחמה במכשירים שאינם מוגנים: השבוע נתלו בשלושת פתחי הבית של מרן שר התורה הגר״ח קנייבסקי ברח׳ רשב״ם בבני ברק לוחות נחושת הצמודים לקיר בהם נכתב ״הודעה. בהוראת מרן הרב שליט״א אסור להכניס לפתח הבית את מכשיר האייפון הטמא ודומיו בשום פנים ואופן וללא יוצא מן הכלל וכל העובר על זה עובר באיסור גזל ועוד עבירות חמורות״ על החתום בני הבית בהוראת ובקשת מרן רבינו שליט״א. לדברי גורמים בחצר הדבר נעשה בהוראתו הישירה של מרן שר הגר״ח שכבר התבטא בעבר בחומרת פגעי הטכנולוגיה שאינם מוגנים העלולה לדרדר את האדם לשאול תחתית.

כמאה בחורי ישיבה יתומים ל״ע ממיטב הישיבות הגדולות בארה״ק, השתתפו ביום חמישי ער״ח אלול במסע חוויתי ומהנה שנערך ע״י ארגון ״משפחה אחת-רוזנטל״. המסע נפתח במושבה זכרון יעקב, שם לאחר סעודת צהרים דשנה, נשא דברים משמח הלבבות הרב מאיר שוורץ שליט״א. בשדה התעופה בראש פינה נערך ״מעמד קבלת פנים״ בשירה וריקודים, לראש ישיבת ״קרית מלך״ הגאון האדיר רבי שמואל יעקב בורנשטיין שליט״א, שהגיע בטיסה משדה דב בת״א במטוס פרטי שנחכר ע״י הנהלת הארגון.. בהיכל בית הכנסת הגדול בראש פינה נערך מעמד תפילה, כשראש הישיבה הגאון רש״י בורנשטיין עובר לפני התיבה בקול נרגש לתפילת יום כיפור קטן וקבלת עול מלכות שמים, כשהמוני הבחורים עונים אחריו לבקש ולהתחנן פני מלך שומע תפילה, שיחוס וירחם על כלל ישראל. הפתעה מיוחדת ציפתה לבחורי החמד את הגיעה שיירת ״טנדרים משמחים״ המשתייכים לחסידות ברסלב. הבחורים עלו לנסיעה של שמחה וריקודים במעבה יער ביריה, תוך פקידת קברי התנאים והאמוראים הטמונים באזור. המסע המיוחד ננעל בקבר התנא רבי יהודה בר אילעי, שם הוגשה ארוחת הערב, ונערכה הופעה מוזיקלית. בהנהלת הארגון מבקשים להודות לסגן ראש עיריית ב״ב מנחם שפירא שלו בפרט לעוזרו אליהו ארנד שבלב רחב ונפש חפצה סייע רבות בהפקת והצלחת יום זה.

חדש במרכז המחשב

# משלוח חינם עד הבית

משלוח חינם מ 150 ₪ ומעלה

מיל. MILLER POINT.

## מחשב נייד HP

מעבד AMD A6 6000
מקביל לi3
זיכרון 4G
דיסק קשיח 500G
מסך 15.6
מערכת הפעלה FREE DOSS
שנה אחריות עד בית הלקוח

**1299 ₪**

## מחשב נייד לנובו I3

מעבד INTEL COR I3
זיכרון 4G
דיסק קשיח 500G
מסך 15.6
צורב DVD
מערכת הפעלה FREE DOSS
שנה אחריות עד בית הלקוח

**1599 ₪**

## מחשב נייד דל I3

מעבד INTEL 6005 U COR I3
זיכרון 4G RAM
דיסק קשיח 500G
מסך 15.6
צורב DVD
מערכת הפעלה FREE DOSS
שלוש שנים אחריות

**1999 ₪**

## מחשב טושיבה I5

מעבד INTEL COR I5 5500
זיכרון 4G
דיסק קשיח 500G
מסך 15.6
מערכת הפעלה WIN 8
שנתיים אחריות עד בית הלקוח

**2249 ₪**

## מחשב נייד I7 חזק לגרפיקה

Satellite I50
מעבד INTEL COR I7 5500
זיכרון 8G RAM
דיסק קשיח 1000G
מסך 15.6 צורב DVD
כרטיס מסך AMD M260 G2
מערכת הפעלה FREE DOSS
שנתיים אחריות עד בית הלקוח

מחיר מטורף כמות מוגבלת

**2949 ₪**

## מסך דק 21.5 AOC

מסך מקצועי AOC
גודל 21.5
רזולוציה גבוהה
3 שנים אחריות באתר לקוח

**399 ₪**

## מסך דק ענק 24 אינץ SENSE

מסך דק ענק 24
גודל 24 אינץ
+ רמקולים מובנים
מחשב LED דק ורחב בגודל
אחריות: 3 שנים

**579 ₪**

## מדפסת 1810MFC

לייזר משולבת
BROTHER
1810 MEC
פקס . סורק .
מכונת צילום . מדפסת

**629 ₪**

## מדפסת משולבת 3835 HP

מדפסת משולבת
כולל מדפסת . סורק.
מכונת צילום . פקס
עברית מלאה
שנה אחריות עד הבית

**299 ₪**

## דיסק קשיח חיצוני טושיבה 2.5

שנתיים אחריות

| T1 | 500G |
|---|---|
| 289 ₪ | 225 ₪ |

## מחשב נייח 3650 DELL VOSTRO

מעבד INTEL COR I3 6100GHZ
לוח H81
זיכרון 4G
דיסק קשיח 500G
צורב DVD HP RW
מארז מפואר ATX
שלוש שנים אחריות באתר הלקוח

**1849 ₪**

## רמקול נייד נטען

רמקול נטען
גדול עוצמתי
כולל כניסה לכרטיס זיכרון
שלט אלחוטי
נטען מתאים לדרך
לנגנים פלאפונים
ומחשבים ניידים

**69 ₪**

## נגן DOQO Q - MAX

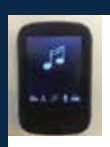

*דגם חדש
נגן חדשני
עם מערכת פנימית
ממש כמו נגני SANSA
כולל הקלטה
ללא רדיו זיכרון 8G
עם אפשרות הרחבה

**165 ₪**

## רמקול 2.1 עם בט 1610

רמקול 2.1
עם חיבור USB לדיסק אונקי
ושלט
עוצמה
חזקה במיוחד

**129 ₪**

## טאבלט דל 8

טאבלט DELL
מסך 8 IPS איכותי מאוד
מעבד Atom Z3735G
זיכרון 2G
קשיח 16GB SSD
2 מצלמות
שנה אחריות

**499 ₪**

## טונרים תואמים

HP / BROTHER

**1+1 מתנה**

## 8 בטריות אלקליין איכותיות

מירקיים גודל AA/AAA

**10 ₪**

## אוזניות פנסוניק סיליקון דגם חדש J125

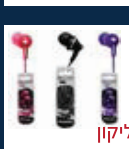

אוזניות סיליקון מחברת
Panasonoc j125
איכות שמע גבוהה ביותר
זווית פינתית למקסימים נוחות
3 גדלי סיליקון

**39 ₪**

## אוזניות סיליקון

אוזניות איכותיות סיליקון

**10 ₪**

מרכז המחשב

זזזזה... חשוב שלמחשב שלכם יהיה בית.

**י-ם: רח' מלכי ישראל 37 | פתוח: ימים א'-ה' 10:00-21:00, יום ו' 10:00-13:00**

**ביתר: הר"ן 6 כיכר העיר | פתוח: א-ה 10:00-15:00 17:00-21:00 קו ארצי: 0747-800369**

* התמונות להמחשה בלבד. עד גמר המלאי. | החברה רשאית לשנות בכל עת את ההטבות והמחירים. ט.ל.ח

# * מדור מוזיקה // הילה פלאח

**1. קליפ מרגש לסיום מחנה הקיץ:** מחנה הקיץ חיילי הרבי ־ בכפר חב"ד, הגדול בישראל מתקרב לסיומו של שבועיים מלאים בתוכן חוויתי ולימודי, מנהל מחנה הקיץ ישראליק נאבול הפיק וכתב קליפ מיוחד ומרגש המספר על הרגעים האחרונים בקעמפ. כנסו וצפו>> https://youtu.be/FAego9E8-fE

**2. עמית ליאני:** משחרר סינגל חדש בימים אלו. הסינגל מקפיץ וקייצי ועונה לשם 'המחדש', בלחנו של הזמר והיוצר יהודה דים, כשעל העיבוד הופקד ג'ף הורוויץ הידוע. עמית שהחל את דרכו לפני כעשור, ופרץ לתודעה המוסיקלית עם האלבום 'בשורות טובות'. לאחר מכן הוציא את הסינגלים 'ילד קטן' ו'אתה אחד'. עמית מוציא סינגל חדש ובעז"ה נמצא כבר בעיצומה של עבודה על דיסק חדש.

**3. מוטי שטיינמץ באלעד:** ביום חמישי (25.8.16) הופיע מוטי שטיינמץ מול קהל של מאות באמפי פארק אלעד. המופע נערך כחלק מפרויקט "בימות פיס", במסגרתו נערכים כ- 150 מופעי תרבות בכל רחבי הארץ, בדגש על יישובי הפריפריה. במופע נכח ישראל פרוש, ראש העיר אלעד, שבירך את הקהל הרב שהגיע.

**4. השיליצים מגישים: מחרוזת שירי קבלת שבת:** להקת "השיליצים" מובילים זיצים ואירועים מיוחדים, עם מיטב ניגוני ר' שלמה קרליבך ושירי נשמה מוכרים. הלהקה מורכבת משלישיית אחים המשלבים נגינה על כלים אקוסטיים. "השיליצים" שהחלו את דרכם בעולם המוסיקה לא מכבר, פורצים דרך בחיבור מוסיקאלי משפחתי ומהווים אבן דרך בעולם הקומזיצים. "השיליצים" משיקים וידאו קליפ מחרוזת שירי קבלת שבת. במחרוזת: שלום עליכם - ר' שלמה קרליבך, מזמור לדוד - ר' שלמה קרליבך ובואי בשלום - לאונרד כהן.

**5. יהודה בן דוד נהיה בן אדם:** הזמר יהודה בן דוד בסך הכל בן 17 וחצי, אך כבר הספיק להוציא את סינגל הביכורים שלו 'נרקוד הלילה' ואחריו 'הכל יכול' מה שהביא אותו להופיע בארץ ובעולם באירועי יוקרה. כיום, שנתיים לאחר מכן מוציא יהודה את הסינגל השלישי שלו 'בן אדם'. יצירת מופת הבנויה על מלל איכותי והגשת שירה מקצועית. את השיר מלווים טובי המוזיקאים כדוגמת צ'ולי זכאי, שי ראובני, אבי סינגולדה ועוד.

**6. 'השגחה פרטית'-** הסינגל הראשון, מהווה יריית פתיחה לאלבום ייחודי ועוצמתי של עמיר בניון שיראה אור בחודשים הקרובים. את המילים כתבה המשוררת, מרים בניון גולן, אשתו של עמיר. הטקסט לקוח מתוך ספר השירים שלה, "לֵלָה מָרִי", שיצא לאור השנה וזכה בפרסים רבים. עמיר השאיר את הטקסט כפי שהוא, ושר בלשון נקבה, מה שנותן נופך ייחודי לשיר יחד עם הגשה נפלאה ועיבוד מצוין. זהו האלבום ה-13 של בניון, באלבום זה עמיר אחראי על כל הלחנים ואילו הטקסטים הם של מרים ושל עמיר. ההפקה המוסיקלית הופקדה בידיהן המוכשרות של ליאור שושן ושי בשן.

**7. שיר כיסופים לתפילין** - לחן חדש ומרגש רואה אור בימים אלו לרגל שמחת בר מצווה יוקרתית העתידה להיערך בניו יורק. את המלודיה והמילים חיבר הרב שלמה מאיר האפמן שליט"א, את העיבוד הנפלא כתב המוזיקאי הישראלי יהודה גלילי, ועל השירה הופקדו ארי היל, שלום זילבר, והילד טוביה גרינשטיין המבצעים אותו בצוותא. "השיר, שמילותיו נכתבו באידיש מבטא את האהבה שלנו לתפילין ואת עצמת החיבור" מספר הרב האפמן, "כרגע זהו סינגל אך אנחנו נערכים לעבודה על אלבום שלם בעז"ה" .

**8. "אף אחד לא נשאר" - מופע אישי** - יוסי נטיב שמח להזמין אתכם למופע אישי לקראת שירים חדשים שבדרך ועוד מלא הפתעות. יוסי נטיב אומן יוצר ומבצע במופע אישי עם שירים מאלבומו "אף אחד לא נשאר" וכמה בודדים מהאלבום " חזק ללבך" ועוד ביצועים מפרויקטים שונים. המופע בשיתוף המוזיקאי יניר קילינסקי שמביא איתו מגוון כלים מיוחדים. כתובת: בית היוצר של אקו"ם, האנגר 22, נמל תל אביב. תאריך: 13.09.16 פתיחת דלתות: 20:30 תחילת מופע: 21:00

**9. איציק אורלב מכריז: "השם אחד"** - כמידי שנה בתקופה זו, מוציא איציק אורלב סינגל חדש, הכובש את המצעדים והרחבות. והפעם יוצא אורלב עם השיר "השם אחד" בסגנון קצבי ומשמח מחד, עם מילים עמוקות החודרות אל הלב. השיר החדש, בסגנון הרגאטון האהוב והמוכר, עם טוויסט ים תיכוני וסאונד חדשני ומרענן [עיבוד שניר מרכוס], מסתמן כאחד מן השירים שלא תצליחו להפסיק לפזם, גם הרבה אחרי שהמוסיקה נפסקת. עם הסינגל יוצא גם וידאו-קליפ ייחודי ומושקע באווירת חדשנית ובלוקיישנים מיוחדים ומרהיבים, עם צוות הרקדנים של האמן הבינלאומי טל הנדלסמן. ובנוסף רמיקס רשמי מיוחד ומקפיץ של D.J חן ליבה.

**10. "שמע ישראל"** - אלי פרידמן מוגדר כזמר של בחורי הישיבות בזכות סגנון שירתו, הלחנים, הטקסטים וההופעות באירועים ובכלל. אך את ההשראה ללהיטו החדש "שמע ישראל," קיבל ביום הכיפורים עת שימש כחזן בקיבוץ גבע, במסגרת הפעילות של ארגון "איילת השחר". הנגיעה האישית של פרידמן בעם אשר בשדות השפיעה עליו עמוקות ועוררה בו את הרצון להלחין שיר שכמה שיותר יהודים ידעו מה זה שמע ישראל, וכך נולד לו שיר קצבי וסוחף שללא ספק יהפוך להמנון שיגרום לרחוקים שבנינו לפזם ולדעת מה זה "שמע ישראל". על העיבוד וההפקה המוסיקלית: ג'ף הורביץ, שמלווה את פרידמן עוד מתחילת הדרך. כשבתחילת השיר מפציע קולו השמימי והמרגש של הזמר והפייטן גיל ישראלוב ("מועצת השירה היהודית").

**11. המלחמות של איציק דדיה:** במהלך 3 השנים האחרונות לקח איציק דדיה פסק זמן מיצירת מוזיקה, ומלבד אלבומו 'מכוון אל האור', הקדיש איציק את מירב זמנו לטובת שירותו הצבאי. כעת, מוציא איציק קליפ חדש לשיר 'מלחמות' אותו כתב והלחין בעצמו. השיר עצמו יצא לפני כחצי שנה וזכה להצלחה רבה, וכעת מתפרסם הקליפ שצולם במלון דורצ'סטר בלונדון. כבר בשבוע הבא יוציא איציק סינגל נוסף מתוך אלבומו הרביעי שיצא בקרוב.

**12. סינגל ראשון לאברך מקנדה:** יוני גרוס, מתגורר בקרית ספר. הוא אברך משי שכנראה לא יזכה לראות את הכתבה הזו משום שאין לו סמארטפון וגם לא חיבור לרשת... הוא נולד וגדל באווירה אחרת לגמרי, באוטואה שבקנדה. "כשאני מבין פשט ב'תוספות' מתעורר בי רגש שמחה ודבקות, ולפעמים, מתוך ההודאה להשי"ת אני מלחין ושר...", גרוס הוא אמן צעיר, הוא לא מתיימר להיות זמר אבל החברים שאוהבים לשמוע אותו שר, דחפו אותו בפעם הראשונה לאולפן והתוצאה שיצאה לא פחות ממדהימה. "נחמו עמי", סינגל בכורה בביצוע קסום, בעיבודם המוזיקאלי של צמד הכישרונות המובילים בתחום אלי קליין ואיצי ברי, הולך לרגש אתכם ובעיקר להפתיע את האוזן, צבע חדש, גוון מוזיקאלי מרענן ועדכני, קול קטיפה הנע בתווך שבין שירת פאלסט לבין חזנות רכה. זהו סינגל ראשון בדרך לאלבום והחלום שלו "להמשיך לשבת וללמוד אבל קומזיצים ישיבתיים בהחלט באים בחשבון".

**13. אבירן אהרון אוהב חינם:** הזמר והיוצר אבירן אהרון (27) נשוי ואב לארבעה, חזר בתשובה לפני כ- 7 שנים. וכיום עובד כתקליטן וזמר באירועים דתיים וחרדים בלבד ומברך על השינוי הגדול שהביא אותו לחיים תורניים מלאים ברוח וסיפוק. כעת משיק אבירן את סינגל הבכורה "אהבת חינם" אותו כתב והלחין בעצמו על מנת להעביר מסר חד וברור שאסור לשפוט אדם על פי זהותו, לבושו ודרכו אלא על פי מידותיו בלבד. המילים והלחן בהחלט מעבירים את המסר וללא ספק השיר מסתמן כהמנון קיץ. במגירת היצירות של אבירן אהרון מחכים עוד מספר שירים לצאת לאוויר העולם, עד לאלבום הבכורה ואף מעבר לכך.

**14. ה'קינדרלער' שואלים: מתי תגדל?** להקת 'קינדרלער' מוסיפה צבע לקיץ עם סינגל חדש ומקפיץ בשם 'מתי תגדל'. הקיץ הזה יוצאת להקת 'קינדרלער' עם מופע חדש ומושקע ואת הבשורה חוגגים באמצעות הלהיט החדש. 'מתי תגדל' הוא מעין שיר מחאה מאותו בית יוצר שהביא לנו את הלהיטים 'רק ילדים' ו'עזוב אותי' המדברים מנקודת המבט של הילד המתבגר שחותר לעצמאות וכניסה לעולם המבוגרים. על המילים והלחן חתום אלי קליין ואת העיבוד האלקטרוני הבועט הפיקו איציק דדיה ושמוליק ברגר. מדובר בהפקה מוזיקאלית מיוחדת שמשלבת יחד סגנונות שונים של מוזיקת עולם.

**15. השם אחד**- לאחר עונה מוצלחת וּבְרקע העבודות האינטנסיביות לקראת אלבום הבכורה, מגיש סולן להקת 'רימונים' ישי בן צבי סינגל חדש ומקפיץ, המסתמן כאחד מלהיטי הקיץ. 'השם אחד' - שיר קצבי וסוחף העוסק בחשיבות האחדות בעם ישראל והאמונה בקב"ה. את המילים לשיר כתבה מרים ישראלי (יש תקווה, מאמין בנסים), הלחין אחיה אשר הכהן אלורו ועיבד והפיק מוזיקלית עדי חייט. לסינגל מלווה קליפ יפהפה שצולם בירושלים ובהרי הדרום בבימויו והפקתו של לירן שמש ואשר מבטא אחדות בין כל חלקי העם, לצד שידור ביטחון ואמונה בה'.

**16. וידאו קליפ חדש בהשקה בינלאומית:** לאחר כשנתיים של צילום והפקה באולפנים בהוליווד - לוס אנג'לס ובניו יורק, עם השקעה שטרם נראתה במוסיקה היהודית. מגיש המגה סטאר היהודי העולמי יעקב שוואקי וידאו קליפ חדש לשיר הנושא מאלבומו האחרון: We Are A Miracle בהפקת במאי הוידאו מנדי פלין. גיבור הקליפ הוא נער שניצל ממחנות ההשמדה באושוויץ, עלה לישראל ונלחם במלחמת יום-כיפור. בעיצומה של המלחמה כאשר מקיפים אותו חיילי האויב, גמלה בליבו ההחלטה לעמוד על הטנק להניח תפילין ולומר קריאת שמע. עשרות שנים לאחר מכן מעניק אותו גיבור את התפילין כמתנה לבר המצווה של נכדו, כדי שיוכל להמשיך את המורשת ללא פחד ומורא ־ אנחנו בגדר נס.

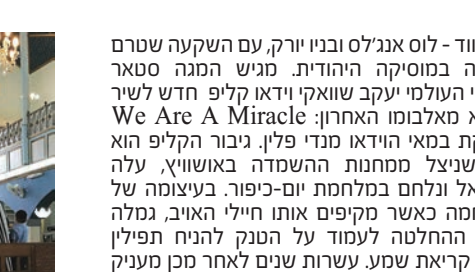

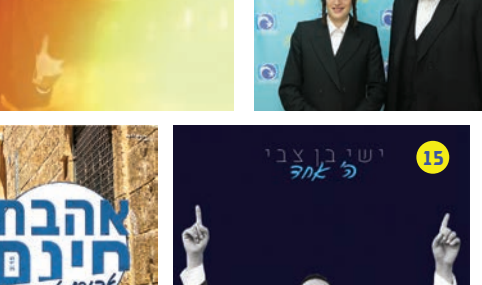

# אחרי בין הזמנים?
# זה הזמן!
מחירים בלעדיים לאמצ"ש
במלון צפורי בכפר חפץ חיים

**לילה שני 50%**
**או לילה שלישי חינם!**

כניסה יומית לבריכה חינם!

בהשגחת הבד"ץ ירושלים העדה החרדית

**08-8593888**

צפורי בכפר
אירוח ואירועים בחפץ חיים

---

# עזר נאמן
ezer neeman

## מוצרי ספיגה למבוגרים

מתחייבים למחיר הזול ביותר!
שירות אמין ויעיל * משלוחים חינם

**10% הנחה לקוראי העיתון**
*בכפוף לתנאי המבצע

**1-700-553-222**
כתובת: הרב שלטה גרן 5 קריית שמואל חיפה

### חיתול אברי פורם מידה XL2
20 יחי' בחבילה
תוצרת דנמרק
חיתולי מבוגרים אלו בעלי כושר ספיגה גבוהה במיוחד. ישנו פס שמתלף צבע בעת הצורך בהחלפה. למיטלים אלה מגע כותנה רך וסקוצים עם סגירה רב פעמית. ישנה שכבת חלחול מיוחדת שמונעת מגע בין הגוזל לעור ומונעת פריחים ואדמומיות.
מקביל למידה XXL תוצרת הארץ. רמת ספיגה 3400 מ"ל
היקף 110-170 ס"מ
מחיר: 75 ש"ח בלבד

### חיתול אברי פורם מידה L1
26 יחי' בחבילה
תוצרת דנמרק
בעלי טיבים ארוכים וליבה נוספת במרכז לספיגה מקסימלית. למיטולים אלה מגע כותנה רך וסקוצים עם סגירה רב פעמית. ישנה שכבת חלחול מיוחדת שמונעת מגע בין הגוזל לעור ומונעת פריחים ואדמומיות.
מקביל למידה XL. תוצרת הארץ.
רמת ספיגה 2500 מ"ל
היקף 100-150 ס"מ
מחיר: 85 ש"ח בלבד

### חיתול אברי פורם מידה M1
26 יחי' בחבילה
תוצרת דנמרק
בעלי טיבים ארוכים וליבה נוספת במרכז לספיגה מקסימלית. למיטולים אלה מגע כותנה רך וסקוצים עם סגירה רב פעמית. ישנה שכבת חלחול מיוחדת שמונעת מגע בין הגוזל לעור ומונעת פריחים ואדמומיות.
מקביל למידה L. תוצרת הארץ.
רמת ספיגה 2000 מ"ל
היקף 70-110 ס"מ
מחיר: 85 ש"ח בלבד

### תחתוני ספיגה אינספייר אוברניים
14 יחי' בחבילה
תוצרת ארה"ב
בעל כושר ספיגה עקרית לשינה רגועה במשך הלילה או לשהות ממושכת במשך היום.
בעל ליכד נוחים במפשעות. ניתן להורדה מהצד.
רמת ספיגה 2100 מ"ל.
מידה XL.
מחיר: 75 ש"ח בלבד

### תחתוני ספיגה אינספייר אוברניים
16 יחי' בחבילה
תוצרת ארה"ב
בעל כושר ספיגה עקרית לשינה רגועה במשך הלילה או לשהות ממושכת במשך היום.
בעל ליכד נוחים במפשעות. ניתן להורדה מהצד.
רמת ספיגה 2100 מ"ל.
מידה L.
מחיר: 75 ש"ח בלבד

### תחתוני ספיגה אינספייר אוברניים
18 יחי' בחבילה
תוצרת ארה"ב
בעל כושר ספיגה עקרית לשינה רגועה במשך הלילה או לשהות ממושכת במשך היום.
בעל ליכד נוחים במפשעות. ניתן להורדה מהצד.
רמת ספיגה 2100 מ"ל.
מידה S/M.
מחיר: 75 ש"ח בלבד

### תחתוני ספיגה אינספייר אקסטרה
14 יחי' בחבילה
תוצרת ארה"ב
בעל כושר ספיגה להרטבה ביוגנית עד קשה.
מבנהו האנטומי של התחתון מאפשר היצמדות טובה יותר לגוף ומונע זליגת נוזלים לספיגה מושלמת.
בעל ליכד נוחים במפשעות. ניתן להורדה מהצד.
רמת ספיגה 1000 מ"ל.
מידה XL.
מחיר: 75 ש"ח בלבד

### תחתוני ספיגה אינספייר אקסטרה
18 יחי' בחבילה
תוצרת ארה"ב
בעל כושר ספיגה להרטבה ביוגנית עד קשה.
מבנהו האנטומי של התחתון מאפשר היצמדות טובה יותר לגוף ומונע זליגת נוזלים לספיגה מושלמת.
בעל ליכד נוחים במפשעות. ניתן להורדה מהצד.
רמת ספיגה 1000 מ"ל.
מידה L.
מחיר: 75 ש"ח בלבד

### תחתוני ספיגה אינספייר אקסטרה
20 יחי' בחבילה
תוצרת ארה"ב
בעל כושר ספיגה להרטבה ביוגנית עד קשה.
מבנהו האנטומי של התחתון מאפשר היצמדות טובה יותר לגוף ומונע זליגת נוזלים לספיגה מושלמת.
בעל ליכד נוחים במפשעות. ניתן להורדה מהצד.
רמת ספיגה 1000 מ"ל.
מידה S/M.
מחיר: 75 ש"ח בלבד

---

# חנוך לנער
## מוקד הכונה ויעוץ לנערים

תלמידים בגילאים 14-18
שעדין לא מסודרים במסגרת לימודים
לשנה הבאה תשע"ז

**יכולים לקבל הכונה ויעוץ ללא תשלום**

**לפרטים: 054-8483238**

---

# קו עיתונות
רשת השבועונים המקומית המובילה והגדולה בציבור החרדי

## דרוש
## סוכן/ת מכירות

- נסיון במכירות או בטלמרטינג - חובה
- אסרטיביות, יוזמה, יכולת מכירה
- כושר ביטוי מצוין
- עבודה בסביבה נעימה ומתחשבת
- משרה מלאה
- תנאים טובים

המודעה מיועדת לנשים וגברים

**לפרטים: yakov@kav-itonut.co.il**

---

# ילד של אבא,
**אתה לא לבד!**
אבא יודע בדיוק
מה אתה צריך
רק תבוא ותבקש...

# אומן אומן ראש השנה
## רבי נחמן - השליח שלך אצל אבינו שבשמים

בריאות | שלום בית | זיווג | פרי בטן | נחת מהילדים |
שמחה ושלוה | ברכה והצלחה | שפע פרנסה

**שנה חדשה ומאושרת מתחילה אצל רבי נחמן באומן**

חויה של פעם בשנה! הצטרפו להירשם!

מגוון מסלולים | הנחות קבוצתיות | הנחות לילדים

03-5783699 / נערני קצבורה

לפרטים והרשמה:
**02-633-8444**
www.ntours.net

**נתיבים טורס**
משהו נפלא קורה לך!

טיסות וחבילות לכל יעד | קבוצות מאורגנות | מסעות הילולא ומועדים
קבוצות מאורגנות | טיסות לכל העולם | קברי צדיקים באירופה | נסיעות פנים | לינה ואירוח | שירות ומקצועיות

סניף ראשי - ירושלים: שומרי אמונים 12 | סניף מרכז: חברון 27 בני ברק | אלעד: אבן גבירול 18 | סניף דרום: הרצל 24 אשקלון

---

פתח תקוה PETACH TIKVA

# בית הספר המרכזי לחזנות פתח תקוה
## בניהולו של מאסטרו אלי יפה

**נפתחה הרשמה לשנה"ל תשע"ז**

**למגמות:**

**למגמת חזנות מורחבת** - אלי יפה
**למגמת בעלי תפילה** - יותם סגל

**למגמת הפייטנות:**
**ספרדית ירושלמית** - רפאל ברזני
**אנדלוסית** - יוסף בן חמו

**פתיחת שנת הלימודים חשון תשע"ז | נובמבר 2016**

הרשמה ותיאום למבחני קבלה
**מגמת חזנות:** יצחק ראשי - 050-7219916
**מגמת בעלי תפילה:** יותם סגל - 0523345543
**מגמת פייטנות ספרדית ירושלמית** - רפי ברזני 054-6200218
**מגמת פייטנות אנדלוסית** - יוסי בן חמו - 050-6292492

לפרטים נוספים באגף לתרבות תורנית: 03-9052455 | shmuelz@ptikva.org.il

**חזנות לומדים בבירת החזנות**

האגף לתרבות תורנית | משרד החינוך האגף לתרבות תורנית | פתח תקוה קצב של עיר לב של מושבה www.petah-tikva.muni.il

# הילד לא מתהפך: מה לעשות?

התינוק בן 10 חודשים ועדיין לא מתהפך? אתם בלחץ ולא יודעים מה לעשות? ● ד"ר רפאל פרטר, כירופקרט ילדים מומחה והמנהל הקליני של מרכז רפאל לרפואה משלימה, מסביר מה עשויות להיות הסיבות לכך ומה ניתן לעשות ● למה בכלל התהפכות התינוק חשובה כל כך? ● והאם זה נכון שיש קשר בין התפתחות מוטורית להתפתחות נפשית והתנהגותית?

"ההתהפכות היא אחת מאבני הפינה בהתפתחות המוטורית של התינוק", מסביר ד"ר רפאל פרטר, "היא משפיעה על המוח, על יכולת הילד לחשוב, לזכור, לקרוא, לכתוב ולבצע פעולות מורכבות יותר. התהפכות התינוקות מתקיימת לרוב בגילאי 2-4 חודשים. בדרך כלל, בשלב הראשון, התינוק מתהפך מהבטן אל הגב, ובשלב השני מהגב אל הבטן. ההתהפכות היא שלב חשוב שלא ניתן לדלג עליו מכיוון שהוא מלמד על התפתחות יציבה של מערכת העצבים, השרירים, הקואורדינציה בין הצד הימני והשמאלי של המוח, על שליטה בשרירי הליבה והגפיים. מחקרים רבים מצביעים על קשר גבוה בין התפתחות מוטורית להתפתחות נפשית והתנהגותית".

## מתי נדע שהילד צריך עזרה?

"תהליך ההתהפכות מתחיל כבר מהיום הראשון של התפתחות המוטורית של הגוף (מגיל 0) ולכן אין צורך לחכות לביעות ורק אז לטפל בהם. אפשר לעזור לתינוקות כבר בשלבים הראשוניים של מערכת העצבים והשרירים כדי לעזור להתפתחות בריאה של כל הפעולות המוטוריות. כל ילד מתפתח בקצב שונה, אך מגיל 3 חודשים ומעלה יש כמה נורות אזהרה שיש לשים לב אליהן: הילד לא מצליח לתמוך בראש, הוא מתקשה לאגרף את כף היד ולאחוז בעצמים, מתקשה להתמקד בגופים נעים, אינו מחייך, אינו מגיב לרעש חזק, אינו מגיב לפרצופים חדשים ומרגיש לא נוח עם אנשים ומצבים חדשים. במידה ואחד או יותר ממקרים אלה מתקיים לאחר גיל 3 חודשים, כדאי לעקוב ובמידת הצורך להגיע למומחה שיבדוק את ההתפתחות המוטורית של הילד".

## כיצד ניתן לסייע לילד להתהפך?

"ההנחה שאי אפשר לעזור לילד וצריך לתת לו להתהפך בזמנו, איננה נכונה – ניתן לעזור לתינוק להתפתח ואף רצוי לא לחכות להיווצרות בעיה מורכבת יותר. להלן כמה עצות פשוטות ויום-יומיות המסייעות להתפתחות המוטורית של התינוק והתהפכותו:

### 1. השכיבו את התינוק על הבטן

אפשרו לתינוק להיות על הבטן מספר פעמים ביום. בגיל חודשיים לערך, התינוק מתחיל להרים את הראש, ובין גיל חודשיים לארבעה חודשים, הוא מתחיל להישען על המרפקים או הידיים ולהרים את החזה. תנו לו להישאר על הבטן בהשגחתכם. גם אם הוא מעט מיילל זה בסדר ואין צורך להתרגש, הוא מפתח את שרירי הצוואר ואת השקע הצווארי שיוביל בהמשך להתפתחות עמוד השדרה ושלושת הזוויות בעמוד השדרה. כמו כן, שכיבה על הבטן תסייע לתינוק לפתח את השריר הצווארי מותני והקיפוזה הבריאה של הגב העליון. הורים רבים נוטים להניח את התינוק באותה התנוחה כל הזמן, אך חשוב לתת לתינוק להיות באופן שווה על הבטן, הגב והצדדים. כדאי לשנות כל הזמן את התנוחה והאופן שבו התינוק שוכב. ניתן לדוגמא בפרקי זמן של כ-10 דקות להחליף לתינוק תנוחה מהבטן, לגב, לצד ימין, לצד שמאל. בדרך זו, התינוק מפתח את שרירי הגב, הצוואר והגפיים, המסייעים לו במלאכת הגלגול וההתהפכות.

### 2. הרימו את התינוק דרך הצד

תרגיל זה מתאים כבר בגיל כמה שבועות, מחזיקים את התינוק בין הזרועות, מתחת לחזה ועוזרים לו לקום. אם הראש נשמט – חשוב לתמוך בראש עם האצבעות בזמן ההרמה כדי למנוע את נפילתו. כשהתינוק מתחיל להחזיק את הראש בצורה יציבה, עזרו לו לקום, סובבו את הגוף אל הצד ותנו לו להרים את הראש מהצד לבד. כך הוא יפתח את שרירי הצד של הראש שיעזרו לו בהמשך להרים את הראש ולהתגלגל מהבטן לגב ומהגב אל הבטן. כמו כן, אפשרו לתינוק לשחק על הצד – השכיבו אותו על הצד עם תמיכה מאחורי הגב ותנו לו לשחק. הוא יפתח את שרירי הצד של הגוף שיעזרו לו בהתהפכות.

פעילות מומלצת נוספת היא לתרגל את הילד באמצעות נדנודי

סדין, פרשו סדין/חיתול רחב על ספה רחבה או מיטה והניחו את התינוק על גבי החיתול כשהוא שוכב על הגב. החזיקו את החיתול בשתי הקצוות של אותו צד והרימו את החיתול כך שהתינוק מתחיל תנועת גלגול עדינה, אך ללא התהפכות שלמה. הורידו את החיתול לגובה המשטח ויישרו את התינוק. בצעו זאת מספר פעמים על כל צד, הקפידו על רכות, איטיות ועדינות. תרגיל זה מפתח את מערכת השרירים הצידית של הגוף ומחזק אותה.

### 3. הניעו את הגפיים ביחד ולחוד

בזמן שהתינוק שוכב על הגב, קפלו את ברכיו אל הבטן ויישרו אותם בחזרה. באותה צורה כופפו את המרפקים, כופפו את היריכיים ומתחו את הכתפיים כלפי מעלה. יש לעשות זאת בעדינות ואיטיות, מומלץ תוך כדי שיר או ריקוד. הפכו את התרגול למשחק עבור התינוק. המלצה נוספת היא להניע את הגפיים באלכסון - כופפו את רגל ימין אל יד שמאל, ואת יד שמאל לרגל הימנית – ביחד ולחוד. פעם אחת הדגישו יותר את תנועת היד ופעם אחרת הדגישו את תנועת הרגל. פעולה זו מעודדת התהפכות ולאחר מכן את שלב הזחילה שמגיע בגיל 4-6 חודשים.

### 4. חזקו את שרירי הגוף של התינוק

הנטיה שלנו כהורים היא להקל על הילדים שלנו, כך שאם התינוק נתקע בשלב של סיבוב תנועה, או אם הוא רוצה להשיג דבר מה, מיד נעזור לו. אך העזרה הזו אינה תמיד מועילה לתינוק – חשוב לתת לו, בכל גיל, להתאמץ ולעבוד קצת כדי לפתח את עצמו. לדוגמא, אם אתם עוזרים לתינוק לקום למצב ישיבה, הניחו אותו על משטח ישר (למשל שטיח), שבו מולו, החזיקו את שתי ידיו בידיכם ותנו לו למשוך את ידיכם על מנת להרים את עצמו. בתחילת הפעולה תמשכו אותו מעט ושחררו כדי שיחווה את הפעולה, אבל אל תרימו אותו כל הדרך. אם התינוק מוכן, הוא יחקה את התנועה וימשוך את עצמו כלפי מעלה כשהוא נעזר בידכם. כך גם כשהתינוק שוכב ויש פעילות מעניינת בגובה העיניים שלו, תנו לו לעשות בעצמו את הפעולה של הרמת הראש 3-5 פעמים ואל תביאו את מוקד העניין אל מתחת לעיניים.

דרך תרגול נוספת היא להחזיק עצם מול התינוק ולתת לו להושיט את היד או להתגלגל אל עבר העצם החביב עליו. הפכו את זה למשחק והשתדלו לשחק איתו לעיתים קרובות. חשוב לשים לב שהתנועות איטיות ומתונות. כמו כן, מומלץ לעשות הפסקות כל כמה דקות ולוודא שהתינוק מרוכז ואינו קצר רוח, כדי לא להתיש או להכעיס אותו".

## התפתחות התינוק מקבילה בגוף ובאופי

"אם התינוק יעבור את שלבי ההתפתחות באופן חלק ובריא, כן הוא יתפתח באופי, בנפש ובהתנהגות". מסכם ד"ר פרטר, "אם התינוק יחווה קשיים ותסכול, אכזבות ודאגות, מרפאות ורופאים, כך הוא יפתח אופי קשה ועקשן. עזרו לתינוק לצמוח ולצלוח את ההתפתחות תוך השגחה על התהליך. ההורים מכירים הכי טוב את הילד שלהם וכל יום הם ממשיכים להכיר אותו קצת יותר – קחו חלק בהתקדמות שלו, היו חלק מהתהליך וסייעו לו להתפתח ולהתקדם. מי שברא את הגוף גם מפתח ומרפא את הגוף כל יום מחדש וכל שנותר לנו לעשות הוא לעזור לילד שלנו להוציא את זה לפועל".

למידע נוסף: http://www.rephael.co.il/

סל התרופות

Age Renewal Complex הינו מוצר חדש וייחודי, מבית מוניקה פכטר, קוסמטיקה רפואית בקונספט אבחון וטיפול אנטי איג'ינג, המאפשר התאמה אישית של הטיפול. פותח כפורמולה ייחודית לחידוש העור המיועדת לכל סוגי העור הבוגר – לטיפול וטיפוח במהלך היום. ניתן להזמין שליח עד הבית: 09-7450172

לתפרחת חיתולים כתוצאה מ"האיטום" של העור מומלץ להשתמש במשחת 'בפנטן', המכילה פרו ויטמין B5 המזרז את תהליכי הריפוי וההתחדשות של העור

רשת עדן טבע מרקט משיקה בסניפיה סדרת מוצרי רחצה "ירוקים" ידידותיים לסביבה הכוללת מגוון מוצרים: סבון ידיים, שמפו וג'ל רחצה צמחי לילדים ותינוקות, סבון רחצה, שמפו צמחים ומרכך שיער צמחי

בשורה חדשה מבייבי ביורן: הדור הבא במנשאים לאוהבי הטיולים והטבע Baby Carrier One Outdoors - מבוסס על דגם ה- ONE הארגונומי המוכר והמתקדם ביותר עם תכונות חכמות ופונקציונליות. עשוי בד גמיש ועמיד אשר דוחה מים ואבק וקל במיוחד לניקוי. מחיר: 990 ₪ ניתן להשיג באולם התצוגה של בגובו ישראל ברמת השרון ואצל המשווקים המורשים בלבד

# אפשר לחשוב

את הפתרונות יש לשלוח לפקס. 3-5796645, לציין שם, טלפון וכתובת מדויקת. בין הפותרים יוגרלו פרסים

## תשבץ

התשבצים באדיבות עוזי קייש

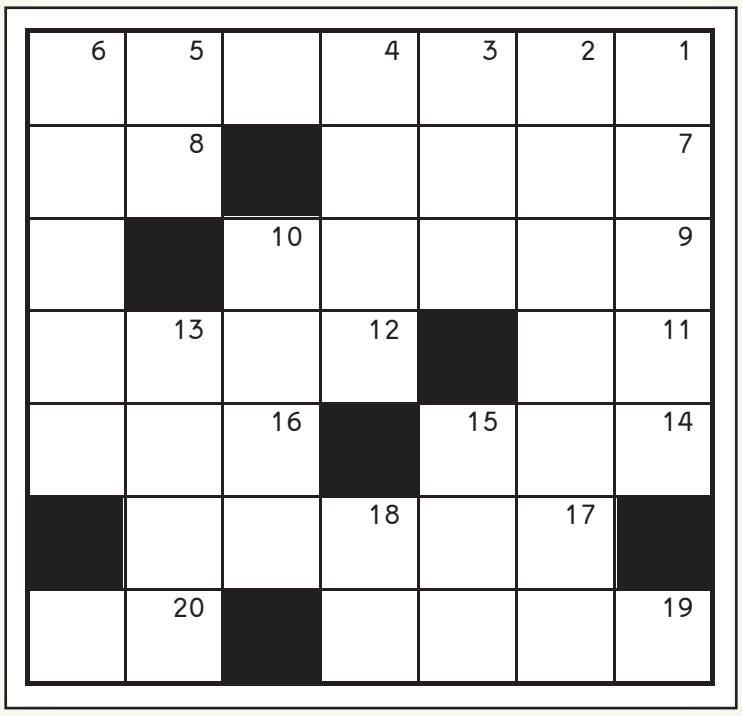

**מאוזן**

1. רווח שאדם מקבל מקנית רכוש בכסף,רווח מן הרווח. "לעולם אוכל ____ ____" (כתובות ט א)
7. רגז,רעד,הזדעזע. "ראיתי ההרים והנה ____" (ירמיה ד כד) (בלשון יחיד) (בכתיב מלא)
8. שנועד ל - . "בכוס ____ ברכה" (ברכות נא.)
9. נזכר בתורה ברשימת החיות הטהורות. "איל וצבי ו____" (דברים יד ה)
11. פרפרים קטנים המזיקים ברובם לצמחים,לבגדים ולספרים. "כי כבגד יאכלם ____" (ישעיה נא ח)
12. הסתיר,שם במחבוא. "ה_____ לפת וצנונות תחת הגפן" (כלאים א ט) (בלשון הווה)
14. רצה ב - ,הסכים ל - . "כי יואב ____ אחרי אדניה" (מלכים א ב כח) (בהיפוך אותיות)
16. הפסיק את הבערה. "שבא לכבות אין אומרים לו ____" (שבת טז ו)
17. מפרשיות השבוע.
19. מנחה,תשורה. "איש לרעהו ו____ לאבינים" (אסתר ט כב) (בלשון יחיד)
20. סוד,דבר סתר,תעלומה. "לבני ____ זה" (שבת פח.)

**מאונך**

1. צמיחת השער בלא לספרו מפעם לפעם. "אין ____ אלא גידול שער" (מועד קטן טו.)
2. רעיון אולת, מחשבת סכלות. "עובר עברה אלא אם כן נכנס בו ____ ____" (סוטה ג.)
3. קרב, תוך. "ותורתך בתוך ___" (תהלים מ ט) (בהיפוך אותיות)
4. שאינו מסובך,שאינו קשה לתפיסה או להבנה. "כך ____ לך" (רש"י שמות כב ב)
5. קיצור המילה : ושלום.
6. התלוננות, טענה. "כי שמע את ___" (שמות טז ט) (בלשון יחיד) (בכתיב מלא) (לא בלשון סמיכות)
10. סוחר נודד. "מר ולבונה מכל אבקת ____" (שיר השירים ג ו)
13. דבר נבחר וטוב ביותר,מיטב. "ו____ שלשיו טבעו בים סוף" (שמות טו ד)
15. צאצא,אחד מזרעו של אדם בדורות שלאחריו. "שם ושאר ו____ ונכד" (ישעיה יד כב)
18. כ____ אובד. משל לתועה ואובד-דרך. "תעיתי כ____ אבד" (תהלים קיט קעו)

## אל המקורות

1. **מה משמעות הביטוי "ברך על המוגמר" ומה מקורו?**
2. **מה מקור הביטוי "בלב ונפש" והיכן מופיע הביטוי במקורות?**

## טריוויה

**מה ראשי התיבות של ארגון 'אצ"ל'?**
1. ארגון צבאי לאומי
2. ארגון ציוני לוחם
3. אגודה צבאית לישראל
4. אזרחים ציונים לוחמים

**מהי בירת אתיופיה?**
1. אוגנדה
2. קומפטיבה
3. אדיס אבבה
4. קונגו

**מהו המטבע הפולני?**
1. יורו
2. זלוטי
3. פראנק
4. מלטשי

**מהו 'בר גיורא'?**
1. התאחדות המורדים בקיבוץ המאוחד
2. קבוצה מחתרתית אנטי ציונית
3. חלוץ ארגוני השמירה ביישוב היהודי בארץ ישראל
4. ארגון שפעל נגד חוק השיבה

## סודוקו // קשה

| | | | | | | | | |
|---|---|---|---|---|---|---|---|---|
| 4 | | | | 6 | 3 | | | 2 |
| | 2 | | | 8 | | 6 | 5 | |
| 8 | | | | | | | 3 | 4 |
| 6 | | | | | 1 | 3 | | |
| | | 5 | | 2 | | 8 | | |
| | | 3 | 6 | | | | | 7 |
| 7 | 3 | | | | | | | 1 |
| | 6 | 4 | | 3 | | | 2 | |
| 2 | | | 5 | 9 | | | | 3 |

**זהו את האתר המופיע בתמונה!**

**בשבוע שעבר:**
גבעת התחמושת

## מראה מקום

# מלדעוק

לאחר הפרסום כי דרעי החליט לסגור את כל העסקים, ארגונים חילוניים מאיימים: "אם תסגרו לנו את תל אביב, אנחנו נפתח לכם את בני ברק" ● במקביל, בעבודות הרכבת טרם נתגבשה ההסכמה עם המפלגות החרדיות על היקף העבודות שיתבצעו ביממה הקרובה ● השר חיים כץ התבטא אתמול: אאשר עבודות בשבת ככל שיצטרכו, מבלי לשאול את נתניהו ● גורם חרדי: המאבק על פתיחת העסקים בשבת, חשוב יותר מעבודות הרכבת ● עמ' 2-3

השר חיים כץ

## "נרגיש את חסרונו"

הלך לעולמו רבה של חיפה לשעבר הרב שאר ישוב הכהן זצ"ל ● אלפים השתתפו בהלווייתו ● הגר"י יוסף: "הוא היה יודע לפשר בין אבי לבין רבנים אחרים" • הגרש"מ עמאר "אנחנו עוד נרגיש את החיסרון" ● עמ' 4

## נלחמים באפליה

מספר ימים חלפו מאז פתיחת שנת הלימודים, אך לא כל הבנות החלו את לימודיהן, בעיקר בשל אפליה על רקע גזעני ● המחוז החרדי הודיע השבוע: ננקוט בסנקציות כנגד מוסדות מפלים, בהתאם למדיניות שר החינוך של "אפס סובלנות" ● עמ' 5

## חסכון לכל ילד

ועדת הכספים אישרה את תכנית 'חיסכון לכל ילד' מגיל לידה ועד גיל 18 ● מדובר בחיסכון ארוך טווח לכל ילד, שיתבצע באמצעות תשלום על סך 50 ₪ בחודש, שיעביר המוסד לביטוח לאומי לתכנית החיסכון של כל ילד ● כל מה שרציתם לדעת על התכנית ● עמ' 6

## פיקוח על הגמ"חים

ועדת שרים לתיקוני חקיקה אישרה את הצעת שר האוצר משה כחלון לאפשר הקמת בנקים חברתיים ● ההצעה הינה חלק מהתוכנית הכלכלית לשנים 2017-2018 שאושרה בממשלה לפני כחודש ● עמ' 6