השבוע ברחובות

מבית 'קו עיתונות'-רשת השבועונים המקומית המובילה והגדולה בציבור החרדי

בני ברק | ירושלים | פתח תקוה | אלעד | בית שמש | חולון - בת ים | רחובות | חדרה - נתניה | צפון | דרום | שרון

קו עיתונות 30 שנה — איתכם בכל בית — רשת הזקוקונים המובילה לציבור החרדי

בס"ד • העיתון המרכזי של רחובות מבית רשת 'קו עיתונות' • יום חמישי ו' אייר תש"פ 30/4/20 • גיליון מס' 530

בין בריאות לשיכון: השר יעקב ליצמן בראיון פרישה ל'קו עיתונות'

"הובלתי מדיניות, וכולם היו נגדי"

צילום: דוברות הכנסת

עובר לשיכון. שר הבריאות יעקב ליצמן

אחרי קרוב לעשור במשרד הבריאות, הודיע השר ליצמן על מעברו לתפקיד שר השיכון • בשיחה עם 'קו עיתונות' הוא מסכם קדנציה, מסביר מדוע המתין לרגע האחרון, חושף את היעדים בשיכון ומכין את הקרקע למחליפו • וגם: ב'דגל' מתלבטים היכן לקחת סגן שר, העימות הפנימי ביהדות התורה והקרע המתרחב במערכת המשפט | על סדר היום, אבי גרינצייג, **| עמ' 14-15**

מדד הערים החרדיות: אלו נתוני התחלואה בריכוזים החרדים | עמ' 6

החלל הגדול שהותיר רבי אברהם ישעיהו הלוי הבר זצ"ל

מלאך של חסד

אביו הרה"ג צבי הבר שליט"א מספיד את בנו (צילומים: באדיבות המשפחה)

הרב אברהם ישעיהו הבר זצ"ל

הציבור הרחב הכיר את פעילות החסד האדירה בהצלת חייהם של מאות ישראלים להם דאג לתרומת כליה במסגרת ארגון "מתנת חיים" שייסד ובראשו עמד • אלא שהרב אברהם ישעיהו הבר זצ"ל היה בנוסף לכך גם מרביץ תורה וראש ישיבה במשך עשרות שנים, שתלמידיו הרבים נזכרים בערגה באהבה הגדולה ובחיוך התמידי שהרעיף על כל תלמיד ותלמיד • אנשי אמונה אבדו **| עמ' 13**

מלול שיגר מכתב לנתניהו וליצמן: "פתחו את השווקים"

ראש העיר מציין במכתבו את הנזק הכבד שנגרם לסוחרי השווקים בארץ, את הנזק המשורשר לשווקים הסיטונאיים ולחקלאות בישראל, ואת הנזק לכיס של האזרחים **| עמ' 4**

סטוקים של מסכות, n95 / כירוגיות
כל הקודם זוכה
0526547797

עו"ד ומגשרים
צוואות | הוצאה לפועל | גדל"ן | בתי משפט
מאז שנת 2004
עו"ד נועם קוריס 052-6547797

רוצה לעשות כסף עם הכסף שלך?
השקעה פיננסית
תשואה מובטחת
בטחונות מלאים
הערת אזהרה בטאבו
03-7542233

כל המתווכים
וכל המשיקים
יודעים...

מזל וברכה
מבית
קו עיתונות

לוח מזל וברכה
זה הלוח הכי חזק במגזר החרדי !

- ✓ עשרות אלפים מצאו פרנסה
- ✓ עשרות אלפי דירות נמכרו ו/הושכרו
- ✓ עשרות אלפי משפחות יצאו לחופשה
- ✓ עשרות אלפי מכוניות החליפו ידיים

בשביל הצלחה מובטחת
התקשרו עכשיו 03-6162228

welcome to the iClimb experience

בואו לגוויית טיפוס

מדהימה!

מה תמצאו במתחם הטיפוס iclimb בירושלים?

קירות טיפוס

iclimb Power
מתחם כח וכושר

מכירת ציוד מקצועי
לטיפוס וגלישה

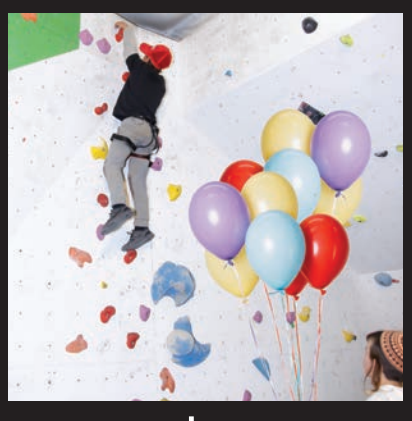

אפשרות לאירועים
וימי הולדת בתיאום מראש

אפשרות לקבוצות, קעמפים
וסדנאות בתיאום מראש

iClimb JERUSALEM

Sometimes Difficult Never Impossible

אצטדיון עדי, מרכז הספורט דוד איילון 1 י-ם 02-6482264 קיר ירושלים iclimb iclimb_jerusalem www.iclimb.co.il

מלול שיגר מכתב לנתניהו וליצמן: "פתחו את השווקים"

ראש העיר מציין במכתבו את הנזק הכבד שנגרם לסוחרי השווקים בארץ, את הנזק המשורשר לשווקים הסיטונאיים ולחקלאות בישראל, ואת הנזק לכיס של האזרחים

מאת: מנחם הירשמן

ראש העיר רחמים מלול פנה במכתב לראש הממשלה בנימין נתניהו, יעקב ליצמן, שר הבריאות, משה כחלון, שר האוצר ואלי כהן, שר הכלכלה בבקשה להורות על פתיחת השווקים ברשויות המקומיות.

זמן קצר לאחר תחילת משבר הקורונה, הורה משרד הבריאות על סגירת השווקים, ובהתאם – השוק העירוני ברחובות נסגר. מנגד- חנויות המרכול הקטנות והגדולות פתוחות ללא הפסקה.

תושבי העיר ובפרט האוכלוסיות המוחלשות והנזקקות אינם יכולים ליהנות מהמחירים הנמוכים יחסית בשוק העירוני, וסוחרים רבים בשוק העירוני נקלעו לקשיים כלכליים.

לפיכך החליט מלול, להפעיל לחץ למען פתיחתו מחדש של השוק – תוך שמירה על כל אמצעי הזהירות למניעת הדבקה, כפי שנעשה בחנויות המרכול הגדולות.

"ההחלטה להשאיר סופרים צפופים פתוחים ומנגד לנעול את שערי השווקים הפועלים באוויר הפתוח, מסבה נזקים כלכליים כבדים לסוחרים" כתב להם רה"ע.

בין הסיבות לפתיחת השווקים הוא מנה את ההקלות היחסיות שעליהן החליטה הממשלה לאחרונה, את הנזק הכבד שנגרם לסוחרי השווקים בארץ, את הנזק המשורשר לשווקים הסיטונאיים ולחקלאות בישראל, ואת הנזק לכיס של האזרחים.

לדבריו, "ברור לכולכם שסגירת השווקים פירושה העלאת מחירים בתחום...מאחר ואזרחי ישראל יכולים לקנות מזון אך ורק ברשתות השיווק, בהעדר תחרות, מחירי המזון מזנקים ומי שמשלם את המחיר הם אזרחי המדינה".

בנוגע לחשש אפשרי מפני הדבקה בנגיף הקורונה, התחייב מלול כי "ראשי הרשויות מגוייסים למען השווקים, כולם ערוכים ומוכנים לקחת פיקוד ואחריות על פעילותם, וזאת באמצעות הצבת פקחים ומחסומים בכניסה לשווקים, תוך שמירה מרבית ועמידה בכל תנאי התו הסגול".

ראש העיר רחמים מלול

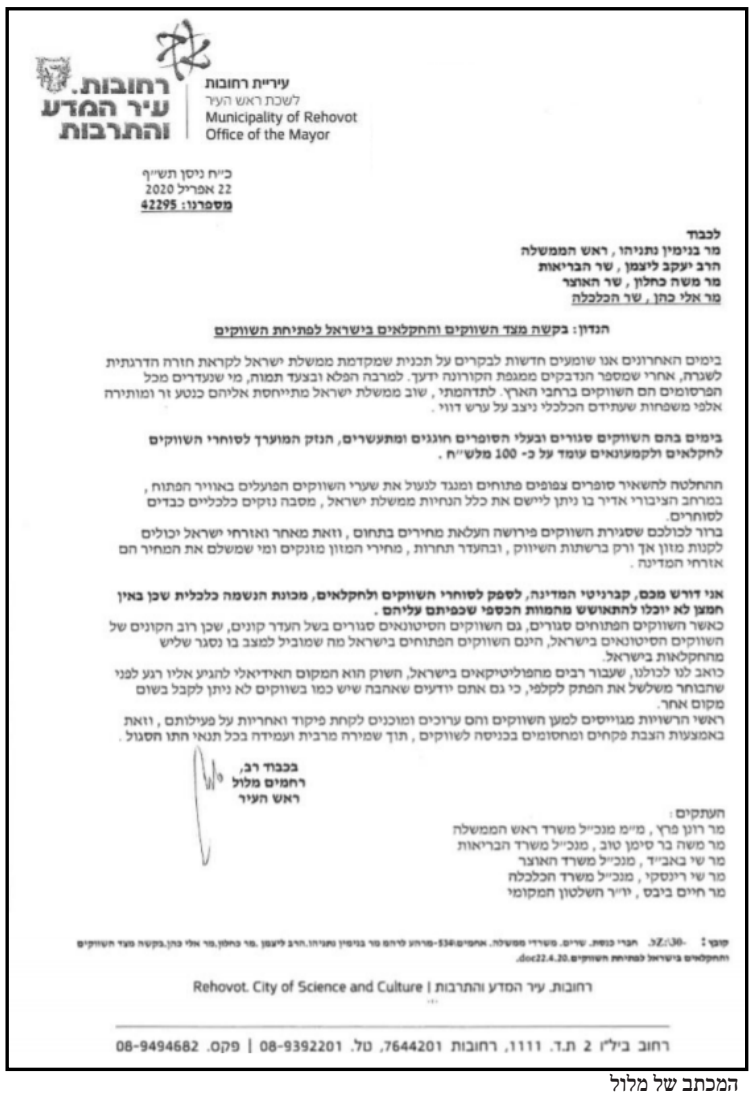

עיריית רחובות
לשכת ראש העיר
Municipality of Rehovot
Office of the Mayor

רחובות. עיר המדע והתרבות

כ"ח ניסן תש"ף
22 אפריל 2020
מספרנו: 42295

לכבוד
מר בנימין נתניהו , ראש הממשלה
הרב יעקב ליצמן , שר הבריאות
מר משה כחלון , שר האוצר
מר אלי כהן , שר הכלכלה

הנדון: בקשה מצד השווקים והחקלאים בישראל לפתיחת השווקים

בימים האחרונים אנו שומעים חדשות לבקרים על תכנית שמקדמת ממשלת ישראל לקראת חזרה הדרגתית לשגרה, אחרי שמספר הנדבקים ממגפת הקורונה ידעך. למרבה הפלא ובצעד תמוה, מי שנעדרים מכל הפרסומים הם השווקים ברחבי הארץ. לתדהמתי , שוב ממשלת ישראל מתייחסת אליהם כנטע זר ומותירה אלפי משפחות שעתידם הכלכלי ניצב על ערש דווי .

בימים בהם השווקים סגורים ובעלי הסופרים חוגגים ומתעשרים, הנזק המוערך לסוחרי השווקים לחקלאים ולקמעונאים עומד על כ- 100 מלש"ח .

ההחלטה להשאיר סופרים צפופים פתוחים ומנגד לנעול את שערי השווקים הפועלים באוויר הפתוח , במרחב הציבורי אדיר בו ניתן ליישם את כלל הנחיות ממשלת ישראל , מסבה נזקים כלכליים כבדים לסוחרים.
ברור לכולכם שסגירת השווקים פירושה העלאת מחירים בתחום , וזאת מאחר ואזרחי ישראל יכולים לקנות מזון אך ורק ברשתות השיווק , ובהעדר תחרות , מחירי המזון מזנקים ומי שמשלם את המחיר הם אזרחי המדינה .

אני דורש מכם, קברניטי המדינה, לספק לסוחרי השווקים ולחקלאים, מכונת הנשמה כלכלית שכן באין חמצן לא יוכלו להתאושש מהמוות הכספי שכפיתם עליהם .
כאשר השווקים הפתוחים סגורים, גם השווקים הסיטונאים סגורים בשל העדר קונים, שכן רוב הקונים של השווקים הסיטונאים בישראל, הינם השווקים הפתוחים בישראל מה שמוביל למצב בו נסגר שליש מהחקלאות בישראל.
כואב לנו לכולנו, שעבור רבים מהפוליטיקאים בישראל, השוק הוא המקום האידיאלי להגיע אליו רגע לפני שהבוחר משלשל את הפתק לקלפי, כי גם אתם יודעים שאהבה שיש כמו בשווקים לא ניתן לקבל בשום מקום אחר.
ראשי הרשויות מגוייסים למען השווקים והם ערוכים ומוכנים לקחת פיקוד ואחריות על פעילותם , וזאת באמצעות הצבת פקחים ומחסומים בכניסה לשווקים , תוך שמירה מרבית ועמידה בכל תנאי התו הסגול .

בכבוד רב,
רחמים מלול
ראש העיר

העתקים :
מר רונן פרץ , מ"מ מנכ"ל משרד ראש הממשלה
מר משה בר סימן טוב , מנכ"ל משרד הבריאות
מר שי באב"ד , מנכ"ל משרד האוצר
מר שי רינסקי , מנכ"ל משרד הכלכלה
מר חיים ביבס , יו"ר השלטון המקומי

קובץ: 30-:Z:. חברי כנסת. שרים. משרדי ממשלה. אחמים:534-מרחע לרחם מר בנימין נתניהו.הרב ליצמן.מר כחלון.מר אלי כהן.בקשה מצד השווקים והחקלאים בישראל לפתיחת השווקים.doc22.4.20.

רחובות. עיר המדע והתרבות | Rehovot. City of Science and Culture

רחוב ביל"ו 2 ת.ד. 1111, רחובות 7644201, טל. 08-9392201 | פקס. 08-9494682

המכתב של מלול

יוזמה ייחודית: העירייה חוגגת עם נערי בר המצווה

כפיצוי לילדים הנרגשים שהגיעו למצוות בתקופה מורכבת זו, בשבועות הקרובים יופק סרטון ייחודי, מלווה בשיר בו יצולמו החוגגים בעיר בתמונת סטילס וצילום וידאו

מאת: זאב סגל

בשל התפשטות נגיף הקורונה והנחיית משרד הבריאות האוסרת על התקהלויות התבטלו אירועי שמחות רבים, בניהם חגיגות בר מצווה רבות של נערות ונערים תושבי העיר.

מחלקת הילדים והנוער הגתה רעיון מקורי ויצירתי שיאפשר להם לחגוג את הגיעם למצוות. המחלקה תפיק בשבועות הקרובים סרטון ייחודי, מלווה בשיר בו יצולמו החוגגים בעיר בתמונת סטילס וצילום וידאו.

כל ילדי בר/ת המצווה שחוגגים בין התאריכים 15.3 ועד 26.4 מוזמנים להשתתף ולקחת חלק בסרטון המרגש, הכול בהתאם להנחיות. כל אחד מהם ישיר שורה אחת בשיר ויחד הם יהוו מיצג ייחודי של בני הנוער המתגוררים בעיר.

נציגי מחלקת הנוער ייצרו קשר עם ההורים ויתאמו עימם מועד צילום מתאים. בסוף ההליך יופק סרטון משותף, ערכי ומרגש לבני המצווה תושבי העיר.

רחמים מלול, ראש העיר אמר, "בימים מורכבים שבהם נבצר מאיתנו לחגוג בדרך הרגילה, אנו שמחים ליזום את ציון המאורע המרגש בכל זאת, בדרך שונה אך מיוחדת. באמצעות פרויקט מרגש זה אנו מזמינים את הנערות והנערים לחגוג יחד באמצעות סרטון משותף".

מ"מ ראש העיר, מחזיק תיק החינוך, זהר בלום: "מדי שנה אנו מקפידים לחגוג בחגיגה גדולה ומשותפת לכל הנערות והנערים בעיר. אני מזמין את המשפחות להשתתף ביוזמה זו של מחלקת הנוער, ונשמח להיות חלק מחגיגות בני המצווה בעיר".

אבי יוספי, מנהל אגף ילדים ונוער: "דווקא בתקופה זו, במחלקת הילדים והנוער מנסים לתת מענה מתאים לכל נער ונערה בנושאים שונים. אנו נרגשים לקראת הפרויקט החדש ומקווים לחגוג עם הנערות והנערים בדרך המקורית שמצאנו".

בצל הקורונה: הטקס העירוני לציון יום הזיכרון הועבר בשידור חי

אירוע הזיכרון צולם השנה מראש באולם ההנצחה של בית יד לבנים, תוך הקפדה על ההנחיות והכללים של משרד הבריאות

מאת: איציק גרוס

בצל משבר הקורונה והנחיות משרד הבריאות האוסרות התקהלות, עצרת הזיכרון העירונית לחללי מערכות ישראל וחללי פעולות האיבה, המתקיימת מדי שנה באנדרטת הזיכרון בגן המגינים בעיר, צולמה השנה מראש באולם ההנצחה של בית יד לבנים, תוך הקפדה על ההנחיות והכללים, ושודרה לכלל תושבי העיר בעמודי הפייסבוק של עיריית רחובות והחברה העירונית.

הטקס שודר בערב יום הזיכרון. במסגרת הטקס נערכה הדלקת משואה על ידי רון בן ישראל, נינו של טוראי יעקב בן ישראל ז"ל, קריאת יזכור על ידי יואב גזי, אחיו של רב"ט אבישי גזי ז"ל, וקריאת קדיש על ידי חיים שרעבי, אביו של סמל ראשון גיל שרעבי ז"ל. את תפילת אל מלא רחמים נשא החזן הצבאי רס"ב יצחק הרטמן והזרים אשר מונחים בכל שנה על האנדרטה, הונחו השנה על הגָלעֶד באולם ההנצחה.

במהלך הטקס נשאו דברים ראש העיר, רחמים מלול, ונציג המשפחות השכולות, ולדימיר לוברסקי, אביו של סמל ראשון רונן לוברסקי ז"ל. הטקס, בהנחייתו של חנניה קורש, מנהל מרכז מורשת יהדות תימן וקהילות ישראל, לווה בשירי זיכרון בניהולו המוסיקלי של משה יוסף.

קו עיתונות
רשת השבועונים המקומית המובילה והגדולה בציבור החרדי
בעיות הפצה?
טל': 03-5796643, פקס': 03-5796645
לפרסום בלוח מזל וברכה
03-6162228
לפניות למערכת: avig@kav-itonut.co.il
המערכת אינה אחראית על תוכן המודעות פניות לוועדה הרוחנית יש לשלוח לת.ד. 2106

מו"ל ויו"ר דירקטוריון: אריאל קוניק
עורך ראשי: אבי גרינצייג
מנהל מערכת: שלומי שטרן
מנהל לוח מזל וברכה: יאיר קורנפלד
כתבים ומשתתפים:
ישראל פריי, עוזי ברק, אלי כהן, איציק מצרפי, יוסי גיטלר, חיים בנשק, זאב אלפרוביץ', שרה פכטר, אלי רובין, אוריאל צייטלין, נחמן וינברג
צרכנות ומשפחה: הילה פלאח

מחלקת מכירות:
חזקי פרקש, מירי שבתאי
מכירות לוח: שרית אסרף
גרפיקה:
מיכל ירחי, שרה מור, אורטל ימינך
מלי מתתוב
צלמי מערכת:
עוזי ברק, יוסי שחר, פוטו ציון, בועז בן ארי
מו"ל: קו עיתונות דתית בע"מ
הדפסה: גרפופרינט בע"מ

משרדים ראשיים:
דרך בן גוריון 19 ב"ב
ת.ד. 2106
טל: 03-5796643,
פקס: 03-5796645
Office@kav-itonut.co.il

קול העיר בני ברק | השבוע בירושלים | השבוע באלעד | השבוע בפתח תקוה | השבוע בחולון בת ים | השבוע ברחובות | השבוע בבית שמש | ביזנס ארצי | מזל וברכה הלוח הארצי | כל ישראל | כל הזמן

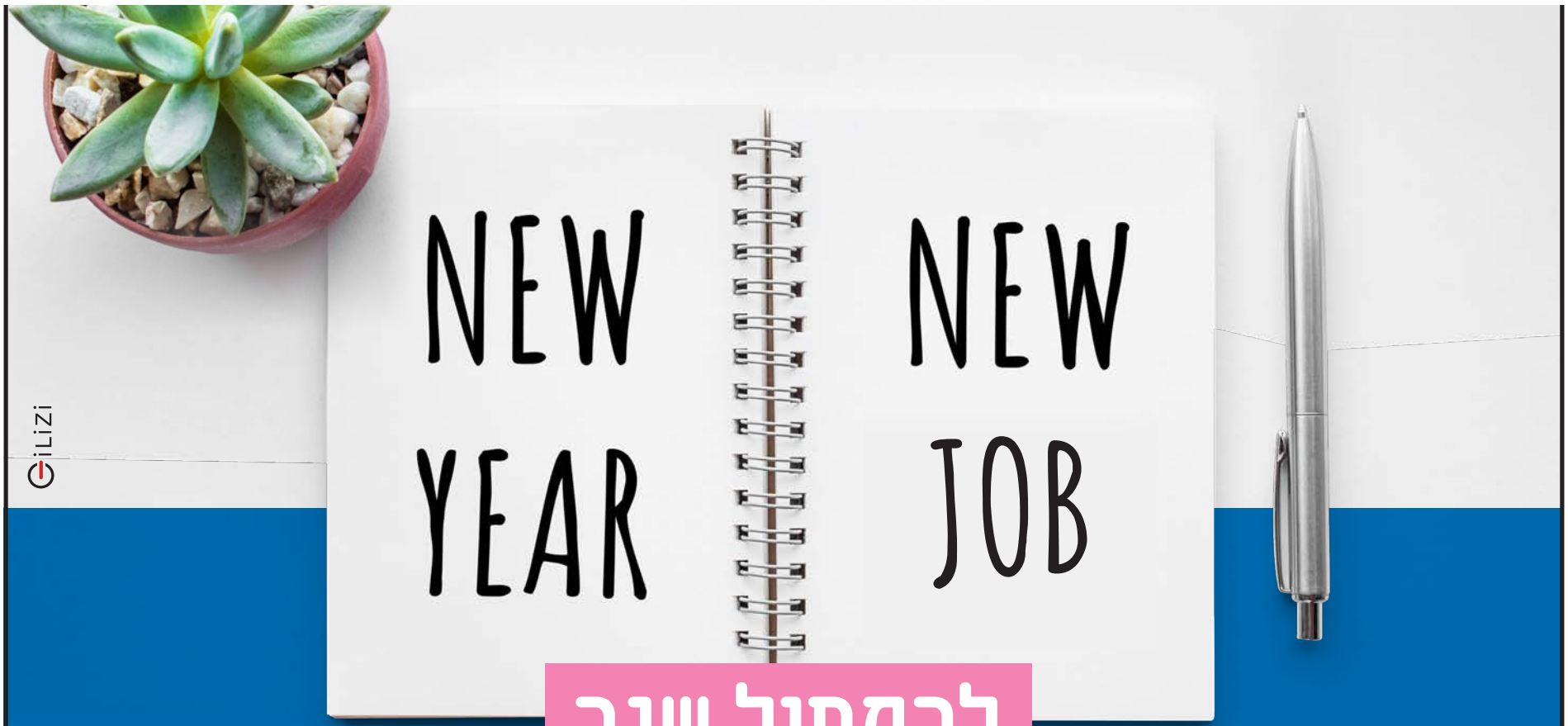

להתחיל שנה

בעבודה מצויינת!

לצוות ותיק ומגובש

דרושות נציגות

לחטיבת גיוס תרומות ומשאבים

שעות המשמרת 9:30-14:00

- 40 ₪ לשעה
- בונוסים גבוהים
- אוירה ביתית
- צוות מנצח

לפרטים וכניסה לעבודה מוצלחת חייגי:

077-2309997

לתת תקווה
LATET TIKVA
מרכז ארצי לעזרה וסיוע לילד

מדד הערים החרדיות: אלו שיעורי התחלואה בריכוזי הציבור החרדי

פילוח נתוני משרד הבריאות מגלה היכן נשמעים להנחיות הרופאים ובכך מורידים את רמת התחלואה • יצאנו לבדוק מהם האזורים המסוכנים, איפה משתלטים על ההתפרצות ובאיזו עיר לא יוצאים להידבק • ראש עיריית בית שמש ל'קו עיתונות': "בכוחנו לחולל את השינוי"

מאת: מנחם הירשמן

הנתון המדהים בקורונה, זו היכולת להבחין מי לומד מטעויות, נשמר ושומר, ובכך מביא לירידה בתחלואה. כך למשל בני ברק. לעומת מי שבאיזור מגוריו נשמרים פחות, ועל כן התחלואה עוברת מאדם לאדם, ובשל ההתפשטות המעריכית, ניתן לדעת בהתאם לנתונים שמיד נביא - כיצד נשמרו באותו איזור.

ניקח את הדו"ח האחרון, שפורסם, ונתחיל ללמוד את הנתונים.

מודיעין עילית עדיין באזור המסוכן, קצב הגידול בשלוש הימים האחרונים הוא הגבוה מבין הערים החרדיות, 6.5 אחוזים. 375 חולים אומתו עד כה בעיר, 23 רק בשלוש הימים האחרונים. הבשורות הטובות: התנועה היא כלפי מטה, ירידה של אחוז וחצי מהשבוע שעבר, וכן - 126 החלימו.

מעניין לציין, לעומת זאת אלעד, העיר החרדית הקטנה במספר תושביה ממודיעין עילית בכ-25 אלף נפש, מספר החולים אמנם דומה, 371 עד כה, אולם המספרים מלמדים שכפי הנראה הצליחו בעיר להשתלט על ההתפרצות והיא לקראת בלימה. קצב הגידול בירידה ועומד על 1.4 אחוזים. 5 חולים בסה"כ נוספו בשלוש הימים האחרונים. הבשורות הטובות: בשבוע שעבר עמדה אלעד על קצב גידול של 2.6. וכן, 145 מחלימים.

בית שמש עדיין בראש הכותרות: 436 מאומתים בעיר, 24 נשאים נוספו מחמישי האחרון. קצב גידול של 5.9 אחוז. וזאת בהתחשב בהערכה כי קצב הגידול האמיתי אף גבוה יותר, בשל תופעה מדאיגה הקיימת בקרב קבוצות בעיר, וידועה בקרב מקבלי ההחלטות, על החלטה לא ללכת להידבק כלל. הבשורות הטובות: בשבוע שעבר קצב הגידול היה 7.9, מספר המחלימים בעיר - 99.

ביתר עילית, ממשיכה לעמוד במקומות הגבוהים בטבלה, עם גידול של 5.9 אחוז בשלוש הימים האחרונים. אך בסך הכללי נראה שהעיר בקצב טוב, רושמת ירידה מ 9 אחוזים בתוך פחות משבוע, רק 15 חולים נוספו בשלושה בין חמישי לראשון האחרון. 69 מתוך 270 החולים החלימו.

בבני ברק, קצב הגידול בשלוש הימים בין ה 22 ל 26 במרץ - הוא 3 אחוז. זו ירידה נוספת מ 3.5 אחוז בשבוע שעבר. 88 חולים נוספו במהלך שלושה ימים בשבוע שעבר, והשבוע נרשמה ירידה, רק 81. מספר החולים עדיין מטפס: 2747 חולים. אבל מנגד, 877 מחלימים בשבוע שעבר והשבוע כבר 1067 מחלימים.

קצב הגידול בירושלים עלה בשלושת הימים הללו, ב-4.2 אחוז. אמנם ירידה אבל עדיין לא מספיק, 132 חולים נוספו בשלושה ימים. בשבוע שעבר היה קצב הגידול 4.8. נכון לעדכון אחרון, בירושלים ישנם 3279 נשאים, 929 החלימו.

צפירת הרגעה אפשר לכוון לעיר נתיבות שנכנסה לסגר באזורים החרדים שלה. הנתון המבהיל משבוע שעבר של קצב הדבקה - 11.8 ירד דרסטית ל 4.7. רק 4 חולים נוספו בעיר בסוף השבוע.

מסרים סותרים בבית שמש

יצויין כי בימים אלו נמצאים בסגר תושבים המתגוררים בחלקים מסוימים בריכוזים החרדים בערים בית שמש ונתיבות. זאת לאחר שבמשרד הבריאות זיהו מגמת עלייה בקצב ההדבקה והנתונים הצביעו על החמרת המצב.

בטור מיוחד שמפרסמת ראש עיריית בית שמש עליזה בלוך ב'השבוע בבית שמש', היא כותבת כי "העיר בית שמש עוברת תהליך שהוא לכאורה סותר. מרבית העיר על פי הנחיית הממשלה, כמו כלל מדינת ישראל, עוברת תהליך של שחרור. חנויות העיר, אחרי זמן רב, נפתחות. מותר להפגיש עד 3 ילדים קבועים ממשפחות שונות, עובדים שכירים רבים חוזרים לעבודה.

"מנגד, שתי השכונות, נחלה ומנוחה ורמת בית שמש ב', גם הן על סמך החלטת הממשלה למשך 5 ימים בלבד, נתונות תחת הגבלות התנועה. המסרים הסותרים הללו לכאורה יוצרים בלבול".

בלוך מבקשת להדגיש: "מי שמבקש להאשים את הציבור החרדי ברמת התחלואה בעיר, מקומו לא עמנו. רוב מכריע של תושבי העיר מקפיד על ההנחיות ומיעוטם לא נשמע להוראות. רק מבט חטוף על מטה המתנדבים מראה על "יחד שבטי ישראל" גרסת בית שמש".

רה"ע מסיימת בנימה אופטימית. לדבריה, "בעת כתיבת שורות אלו, ימי ההגבלה נמצאים רק בראשיתם. בעת פרסום טור זה נהיה רגע לפני סיומם. רק בכוחנו לחולל את השינוי. רק בכוחנו לצרוב את המהלך הזה כהצלחה. ההצלחה היא ראשית ומעל לכל הובלת השכונות למסלול יציאה מהנגיף ובצד זה שמירה על הטוב המשותף והקשר בין מרכיביה השונים של העיר. אני בטוחה שהתנהגות כלל תושבי בית שמש תוביל לשינוי".

קו עיתונות
רשת השבועונים המקומית המובילה והגדולה בציבור החרדי

לרגל התרחבות

דרוש/ה
גרפיקאי/ת

חרוצ/ה ובעל/ת מעוף
שליטה בתוכנות InDesign, Illustrator, Photoshop
נסיון של שנתיים לפחות
עבודה בשעות גמישות - חובה

קו"ח לפקס:
03-5796645
למייל: shlomi@kav-itonut.co.il

דרוש/ה

מנהל/ת תיקי לקוחות
לעבודה מול לקוחות אסטרטגיים

הטבודה כוללת

ניהול מו"מ מול לקוחות עסקיים
מכירת שטחי פרסום וכלי מדיה
ניהול לקוחות קיימים והגדלת תיקי לקוחות
ניהול קשר שוטף מול לקוחות, תחזוקה ושימור

דרישות

ניסיון במכירות - חובה
יכולת ניהול משא ומתן
נסיון בניהול תיקי לקוחות - חובה
יחסי אנוש מצויינים - חובה ייצוגיות

קו"ח למייל
shlomi@kav-itonut.co.il

רוצים קיר טיפוס משלכם?

מצויין! זאת בדיוק ההתמחות שלנו כבר מעל 17 שנה, במגוון רחב של פתרונות מקיפים לבניית קירות טיפוס, מתחמי נינג'ה, פארקי חבלים ומתקני אקסטרים. אנו בונים מתקנים קטנים בבתים פרטיים, ועד למתקנים הגדולים ביותר בארץ.
חישבו על חלום, בכל מקום, אנחנו נגשים אותו עבורכם!

- בתים
- מוסדות
- עיריות
- רשויות
- בתי ספר
- חצרות
- מתנסים
- פארקים
- גני ילדים
- גני שעשועים

פרוייקטים לדוגמא:

חברתנו מייבאת את מיטב מותגי הציוד המקצועי לטיפוס, לבטיחות, לתעשיה וגלישה

360climbing-
החברה הגדולה לתכנון, בנייה והקמת קירות טיפוס,
מתחמי נינג'ה, פארקי חבלים ומתקני אקסטרים

יהודה 360-3-360-054 | www.360climbing.co.il

360+ CLIMBING

לחברה גדולה ברמת גן
דרושים/ות
מנהלי/ות חשבונות סוג 3
לעבודה בצוות בהנח"ש

דרישות:

- לפחות 3 שנות ניסיון בחשבשבת חלונות
- ראש גדול- עצמאי/ת עד מאזן
- ידע בהכנת משכורות בתוכנת מיכפל
- משרה של 8 שעות עבודה ברמת גן
- ניסיון בעבודה בחברות יתרון
- תפקוד בתנאי לחץ

קו"ח למייל:

heshbonot1212@gmail.com

פינת השו"ת
עו"ד נועם קוריס

זעקת העצמאיים

ציבור העצמאיים בישראל המונה כ-700 אלף איש ומעסיק עוד כמיליון וחצי שכירים טוען שניהל משבר הקורונה בישראל מהבחינה כלכלית נכשל ושלעובדים שהוצאו לחל"ת או פוטרו כלל לא יהיה לאן לחזור. העצמאיים כבר מבינים, שגם אם משבר הקורונה ייגמר, העסקים העצמאיים הם אלה שייקח להם עוד זמן רב עד שיתאוששו, אם בכלל.

בשביל להבין על מה "בוכים" העצמאיים שמגלגלים בזמן שיגרה כספים גדולים יותר מהמשכורות הממוצעות של השכירים חשוב להבין שגלגול כספי של עסק ומחזור עסקי אינם הרווח של העצמאי, אלא רק בסיס חישוב המס שלו.

מנהל גן ילדים למשל, שמכניס מדי חודש רגיל חמישים אלף ₪, מוציא את הוצאות הגן בסך של 40,000 ₪, ונשאר עם שכר לפרנסתו ופרנסת בני ביתו בסך של 10,000 ₪, מהם יש לשלם גם מסים והורדות.

אם פרוץ משבר הקורונה נעצרו לחלוטין הכנסותיהם של מאות אלפי עצמאיים, אך ההוצאות המשיכו לרדת בצורה רגילה.

מנהל הגן למשל לא רק שלא יביא לביתו פרנסה בסך של כמעט 10,000 ₪, אלא ייכנס לחובות עתק מבחינתו בתוך חודש או חודשיים, שכן בחודש בו כל ההורים ביטלו את התשלומים לגן הילדים ואף שקל אחד לא נכנס מתוך חמישים אלפי השקלים (50,000) הצפויים, עדיין חוייבו ושולמו מנגד כל ההוצאות של גן הילדים בסך של 40,000 ₪, כרגיל.

בעל דוכן פלאפל, שרק לפני חודש נאלץ לזרוק את כל מלאי המצרכים שלו לאור האיסור לפתוח את הדוכן, צריך עכשיו לרכוש שוב את כל המצרכים מחדש, ועדיין אסור לו לחזור ולמכור.

הממשלה מצידה פרסמה תוכנית כלכלית לסיוע לעסקים שכוללת בעיקר מענק חד פעמי נמוך וערבויות להלוואת, אך לפי פרסומי הבנקים רבות מהבקשות להלוואות סורבו והעצמאיים טוענים שמדובר בתוכנית מזערית ובלתי מספיקה.

רוח הדברים שבפי העצמאיים היא, שאותו מנהל גן הילדים שצריך לשלם החודש 40,000 ₪ הוצאות בלי שקיבל שום הכנסות לא באמת יוכל לשרוד אפילו את החודש, ואפילו את המענק לכאורה של עד 6000 ₪ שפרסמה הממשלה הוא לא יוכל לקבל בגלל שהמחזור העסקי הרגיל שלו גבוה מידי.

לא הייתי מציע לזלזל בהצהרתו של יושב ראש ועדת הכספים בכנסת ח"כ עודד פורר מיום 19.4.20 שהסביר שללא סיוע לעצמאים ואם קריסתם, לא יכנסו כספי מסים, עד שיותר ויותר משפחות יגיעו לכדי רעב בישראל.

ליאור הלוי מרחובות למשל, הבעלים של רשת חנויות להלבשה ומתנות מצא עצמו עם ארבע חנויות שנסגרו ברגע, ועובדים שנשלחו כולם לחופשה ללא תשלום (חל"ת).

"ביום אחד עברנו מ-100% תפוקה למובטלים", הוא מספר. "אין לנו כל רשת ביטחון מהמדינה. במשך כל חיינו דאגנו לשלם את כל המסים והביטוח הלאומי בזמן וכחוק. היום, כשאנחנו צריכים את תמיכת המדינה, היא פשוט מתנערת מאיתנו. יודעים רק לקחת ולא לתת. זה יוצר מצב מעוות ומקומם. אנחנו חייבים לשלם את כל הזכויות הסוציאליות של העובדים שלנו, וטוב שכך – אבל מה איתנו?

"העסק ממשיך לייצר הוצאות גבוהות מאוד שאנחנו מחויבים לשלם, ויש גם הוצאות מחיה ומשכנתה. גם בעתות מצוקה אנו חסרי זכויות לחלוטין". לדבריו, הלוואה בערבות המדינה לא יעילה והוא חושש בעיקר מהסחבת. "כבר שבועיים עברו מאז ההגשה של אותה בקשה ושום דבר לא קרה".

עו"ד נועם קוריס בעל תואר שני במשפטים מאוניברסיטת בר אילן, משרד נועם קוריס ושות' עורכי דין עוסק בייצוג משפטי וגישור מאז שנת 2004.

עליה במספר הפונים לעזרה ל"פעמונים"

בעקבות משבר הקורונה, 'פעמונים' הקימו קרן סיוע למשפחות בתהליך ליווי להתנהלות כלכלית נכונה

מאת: יחיאל חן

ארגון פעמונים המסייע בהדרכת משפחות להתנהלות כלכלית נכונה, הקים קרן סיוע למשפחות, שנקלעו למצוקה כלכלית עקב משבר הקורונה ומצויות בתהליך ליווי להתנהלות כלכלית נכונה.

משבר הקורונה פגע כלכלית במשפחות רבות המצויות בעיצומו של תהליך ליווי אישי להתנהלות כלכלית נכונה ואחראית. ההדרכה מתבצעת ע"י מדריכים מיומנים, מתנדבי פעמונים ברחבי הארץ. כדי לא לפגוע בתהליך הליווי ובמטרה לסייע בצמצום הפגיעה הכלכלית הקים ארגון פעמונים קרן מיוחדת לסיוע למשפחות במצוקה. הקרן תעניק למשפחות הזכאיות תרומה ישירה כך שיוכלו בעזרתה לצאת מהמצוקה הכלכלית אליה נקלעו. בפעמונים הביעו תקווה שהדבר יסייע לצלוח את תקופת המשבר ולקבל כוחות מחודשים להמשיך בתהליך הליווי שבסופו יוכלו המשפחות להתנהל כלכלית באופן נבון ועצמאי.

מספר הפונים לארגון פעמונים לעזרה וסיוע עלה משמעותית בתקופה האחרונה בצל משבר הקורונה.

ארגון פעמונים לוקח חלק בימים אלו במבצע הארצי "מכפילים מהלב" ביוזמת 'לב אוהב', קרן רש"י וקרנות פילנתרופיות נוספות. כל תרומה שתינתן לארגון פעמונים תוכפל על ידי אותן קרנות.

מופץ ברשימת תפוצה של למעלה מ-100,000 כתובות

כל הזמן. פוליטי
חדשות הציבור החרדי מסביב לשעון
מהדורה יומית

חדש לקראת הבחירות

ניוזלטר יומי
אצלך במייל בכל יום

להצטרפות חינם פנו ל:

yomi@kolhazman.co.il

כל הזמן.

אתר החדשות
של הציבור החרדי

האתר היחיד שמסקר מכל הזירות

המקומיות בכל רחבי הארץ בכל זמן

גרמניה: ניאו נאצים מתנכלים לשיעורים שמעבירים הרבנים ברשת

במהלך יום השואה פרצו ניאו נאצים לשידורים החיים לשיעורי התורה והתפילה של רבה של פרנקפורט ויו"ר רבני גרמניה, ולרבני לייפציג ודיסלדורף וארגון 'מורשה' בקריאות 'היל היטלר' ותצלומי סמלים נאציים וצלבי קרס • בתוך פחות משעה ביקש מפקד משטרת לייפציג את כל הפרטים ופתח בחקירה • נשיא 'ועידת רבני אירופה' הגר"פ גולדשמידט: 'וירוס האנטישמיות לא הודבר לרגע באירופה"

משלחת ועידת רבני אירופה עם הנשיא הנבחר של הפרלמנט האירופי

מאת: חיים רייך

בעוד הדיווחים מרשימים ביותר על השתתפות חסרת תקדים של אלפים בשיעורי התורה והתפילות בכל רחבי אירופה, כפי שהשתקפו במהלך ישיבת החירום של הועדה המתמדת של 'ועידת רבני אירופה', בגרמניה מתנכלים ניאו נאצים לשיעורי התורה והתפילה שמעבירים הרבנים ברשת.

במהלך יום השואה פרצו ניאו נאצים לשידורים החיים לשיעורי התורה והתפילה של רבה של פרנקפורט ויו"ר רבני גרמניה הרב אביחי אפל, לרבה של לייפציג הרב הרב מרדכי באלה, לרבה של דיסלדורף הרב רפאל אייבריס ולשיעורי התורה של ארגון 'מורשה', בקריאות 'היל היטלר' וקריאות גנאי נוספות תוך שיגור תצלומי סמלים נאציים תמונות זוועה וצלבי קרס.

במשטרת גרמניה מתייחסים בחומרה רבה לתקיפה. הרב מרדכי באלה: 'בתוך פחות משעה מאז התרעתי בפני משטרת לייפציג התקשר אלי מפקד משטרת לייפציג וביקש את כל הפרטים. חוקרים של היחידה המיוחדת הגיעו אלי ולקחו את כל העדויות שהצלחתי לשמור'. הרבנים סגרו מיידית את השידור החי ומעתה מי שיבקש להשתתף בשיעורים יאלץ לבקש אישור כניסה.

נשיא 'ועידת רבני אירופה' ורבה של מוסקבה הגאון רבי פנחס גולדשמידט אמר כי 'וירוס האנטישמיות לא הודבר לרגע באירופה. התנכלו בשבוע שעבר לשיעורי תורה רבים באירופה ואף לשיעורו הנודע של הפוסק הגר"א ווייס. לדאבוננו, למרות ההבטחות החוזרות ונשנות של בכירי האיחוד האירופי וראשי מדינות באירופה על מלחמה באנטישמיות ברשתות המקוונות ועוד, ויש להם כלים משפטיים לאכוף על מדינות החברות באיחוד, גרמניה היא מהמדינות הבודדות שבהן החקיקה מאפשרת ענישה משמעותית'.

יצוין, כי עפ"י הסכם ליסבון והחל מדצמבר 2014, לנציבות האירופית - הקומיסיון יש סמכות לפתוח בהליכים משפטיים נגד מדינות החברות באיחוד האירופי שאינן עומדות בהחלטה נגד האנטישמיות והגזענות. ראשי האיחוד אף ביקשו מהרבנים להעביר לידיהם כל מידע מקהילותיכם בעניין הסתה וורבלית שיטתית במדינות החברות באיחוד האירופי, הנוגע להחלטת הקומיסיון.

כזכור לפני כמה חודשים עם בחירתו של הנשיא הנבחר של הפרלמנט האירופי דויד מריה סאסולי נועדה עימו משלחת 'ועידת רבני אירופה' מבלגיה, איטליה, בריטניה, גרמניה, מלטה, הולנד, אנגליה וצרפת בראשות הגר"פ גולדשמידט. בפגישת העבודה הבטיח סאסולי להמשיך את מדיניות הפרלמנט האירופי למלחמה באנטישמיות ואף הביע את דאגתו מהחקיקה האנטידתית והאנטישמיות באירופה ובעיקר מהיקפה. 'סובלנות וחופש דת הם חלק מהותי באיחוד האירופי שלנו - אמר סאסולי, והתחייב; 'לקדם המשך שיתוף פעולה עם ראשי מוסדות האיחוד האירופי ושילוב כוחות למלחמה בחקיקה האנטידתית ובאנטישמיות'.

גם מר פרנס טימרמנס, סגן נשיא הנציבות האירופית חשף בזמנו בפני הרבנים את צעדיו וצעדי הנציבות במלחמה למיגור תופעת האנטישמיות ביבשת וחזר על מחויבותו ומחויבות הנציבות האירופית מהחלטת JHA\913\2008 בעניין הפלייה גזענית, כאשר קיים בהחלטה זו תת סעיף המתייחס לשואה.

ע"פ החלטה זו, אסורה הסתה ציבורית לאלימות ושנאה על בסיס גזע, צבע, דת, מוצא או השתייכות אתנית או לאומית, וכן אסורות עבירות המבוססות על מוטיבציה גזענית או קסנובופית כולל אנטישמית. ההחלטה הזו מחייבת את הנציבות האירופית לנקוט בצעדי ענישה נגד מדינות החברות באיחוד המבצעות או אינן אוכפות את החוקים האלה. ההחלטה גם מתייחסת בפירוט לכל סוגי האנטישמיות כולל הכחשת השואה, עידוד מעשי השואה והפחתת ערך הטרגדיה של השואה. עפ"י דוחו"ת שקיבלה הנציבות, סעיף זה בהחלטה, אינו נאכף בלפחות חצי מהמדינות החברות באיחוד. טימרמנס אמר לרבנים כי 'מתוקף החלטה זו יש בידינו כלים משפטיים כדי לפעול נגד עניין ההסתה הוורבלית, הן בהסתה מקוונת והן בהסתה בלתי מקוונת'.

טייאני הוסיף כי 'המשלים עצמם שאירופה מחוסנת מאנטישמיות טועים טעות קשה. דוקא כאן באירופה במקום שרדיפות ואפליות חיסלו כל זכר ליהדות, זו הסכנה הגדולה לאירופה, להתרושש מההיסטוריה והתרבות היהודית על ידי הגירה איטית של יהודי אירופה, ונגד הסיכון הזה אנחנו חייבים להיות מאוחדים וממוקדים'.

קו עיתונות
רשת השבועונים המקומית המובילה והגדולה בציבור החרדי

ממשיכים לגדול!
דרושים/ות

למוקד המכירות של לוח "מזל וברכה"
טלפנים/יות לשיחות יוצאות

- העבודה בבני ברק
- 30 ש"ח לשעה + עמלות
- משרה גמישה
- משמרות של 6 שעות

דרישות:

- ניסיון במכירות/טלמרקטינג חובה!
- כושר ביטוי ויכולת מכירה
- יכולת עבודה בצוות
- רעב להצלחה

קו"ח לפקס: 03-5796645 **למייל:** yair@kav-itonut.

מנהל/ת מכירות ארצי

העבודה כוללת:

- ניהול צוות אנשי מכירות
- הובלה לעמידה ביעדים
- טיפול בלקוחות חריגים
- הנעה להצלחות
- גיוס עובדים והכשרתם
- סיוע לאנשי המכירות בעסקאות מורכבות

דרישות:

- תואר אקדמי - יתרון
- ניסיון ניהולי - חובה
- נסיון מהתחום - יתרוןמשמעותי
- כושר מנהיגות, ניהול צוות ויכולת להנעת עובדים
- מנהל, יוזם, בעל תודעת שירות גבוה
- יחסי אנוש טובים
- מוטיבציה גבוהה
- גמישות, יצרתיות

קו"ח למייל:
elimelech@kav-itonut.co.il

לניהול סטודיו והפקה
מעצב/ת ארט דירקטור/ית

- התפקיד דורש גיבוש קונספט, עיצוב קריאייטיבי וניהול צוות
- ניסיון בניהול סטודיו - חובה
- ניסיון בניהול סטודיו במשרדי פרסום - יתרון משמעותי
- ניסיון של 3 שנים כמעצב/ת בכיר/ה
- ניסיון בעיצוב דיגיטל - יתרון משמעותי
- יכולת ניהול צוות והכרה עם עולם הדפוס
- יחסי אנוש מצויינים - חובה

קו"ח ותיק עבודות למייל:
elimelech@kav-itonut.co.il

2 מנהלי/ות תיק לקוחות אסטרטגיים

העבודה כוללת:

- ניהול מו"מ מול לקוחות עסקיים
- מכירת שטחי פרסום וכלי מדיה
- ניהול לקוחות קיימים והגדלת תיקי לקוחות
- ניהול קשר שוטף מול לקוחות, תחזוקה ושימור

דרישות:

- ניסיון במכירות - חובה
- יכולת ניהול משא ומתן
- נסיון בניהול תיקי לקוחות - חובה
- יחסי אנוש מצויינים - חובה
- ייצוגיות

קו"ח למייל: elimelech@kav-itonut.co.il

מנהלת חשבונות
סוג 3

- שנתיים ניסיון לפחות
- שליטה בחשבשבת חלונות חובה
- אחראית לקוחות, גביה
- יכולת אירגונית, שירותיות ומקצועיות
- שעות עבודה 9:00-17:00
- העבודה בבני ברק

קו"ח למייל: sari@kav-itonut.co.il

אנשי מכירות תותחים

- ניסיון במכירות חובה!
- יכולת עמידה ביעדים
- תנאים טובים למתאימים
- סביבת עבודה תומכת

קו"ח לפקס: 03-5796645
למייל: elimelech@kav-itonut.co.il

קו עיתונות
רשת השבועונים המקומית המובילה והגדולה בציבור החרדי

כל ישראל
מהדורת סוף השבוע של "קו עיתונות"

כל הזמן
חדשות הציבור החרדי מסביב לשעון
אתר החדשות החרדי מבית "קו עיתונות"
www.kolhazman.co.il

> סביבת עבודה נוחה > תנאים מצויינים למתאימים

קול העיר בני ברק | השבוע בירושלים | השבוע באלעד | השבוע בפתח תקוה | השבוע בחולון בת ים | השבוע בבית שמש | השבוע ברחובות | מזל וברכה הלוח הארצי

קו מחשבה

המודעה מיועדת לגברים ולנשים כאחד

ליצמן לנתניהו: אעזוב את משרד הבריאות לטובת משרד השיכון

"הודעתי לראש הממשלה בנימין נתניהו על רצוני לשמש בתפקיד במשרד השיכון במקום משרד הבריאות", הודיע השר יעקב ליצמן בהודעה מיוחדת • ליצמן מבקש שרמ"י ומנהל מקרקעי ישראל יהיו תחת משרד השיכון • מנגד, מינהל התכנון יישאר בידי שר הפנים אריה דרעי

מאת: חיים רייך

בתחילה, סירב השר יעקב ליצמן לעזוב את משרד הבריאות. גם בעת המו"מ בין כחול לבן לליכוד, היה ברור שליצמן אמור להישאר במשרד הבריאות גם בקדנציה הקרובה.

בכחול לבן השלימו עם העובדה הזו והסכימו לחתום על ההסכם הקואליציוני בידיעה שהשר ליצמן נשאר בתפקידו. אלא שבימים האחרונים, החליט השר ליצמן לשנות את דעתו ולעבור למשרד השיכון. מקורביו מסבירים שהסיבה לעיתוי הנוכחי היא שלא יתפרש שעזיבתו את המשרד פירושה הודאה בכישלון בטיפול במשבר הקורונה. הוא החליט לעזוב בעיתוי שבחר ולא ע"פ הכתבות מלמעלה. אותם מקורבים מציינים כי בעת הזו הציבור החרדי זקוק לפתרון מצוקת הדיור ולא לבתי חולים.

נתניהו הופתע כאשר ליצמן הודיע לו על כוונתו לעזוב את משרד הבריאות. ע"פ הדיווחים, ליצמן הודיע לנתניהו כי בנוסף לתיק השיכון הוא דורש גם את רמ"י ואת מנהל מקרקעי ישראל, כאשר מינהל התכנון יישאר בידי משרד הפנים בראשות השר אריה דרעי.

לאחר שהודיע לרה"מ על כוונתו הסופית לעזוב את משרד הבריאות, פירסם השר ליצמן הודעה בה הוא מנמק את החלטתו. "אחרי כעשור במשרד הבריאות, במקביל לתהליך יישום אסטרטגיית היציאה ממשבר הקורונה בישראל, ולקראת הקמת ממשלה חדשה, הגעתי להחלטה שלא לחזור למשרד הבריאות בפעם הרביעית, ולהעדיף להוביל מהלך רחב לפתרון מצוקת הדיור בישראל במשרד השיכון", כתב השר ליצמן. "כמי שעומד בשנים האחרונות בראש מערכת הבריאות בישראל (כסגן שר, כסגן שר במעמד שר, וכשר הבריאות) אני יכול לומר בפה מלא ובלב בוטח כי מערכת הבריאות שלנו חזקה ויציבה".

בנוסף, ציין השר ליצמן "תוחלת החיים בישראל גבוהה מול רוב מדינות העולם. למרות האתגרים והמורכבות, ולמרות שיש צעדים לעשות ונושאים שיש לשפר כדי לייעל את המערכת, עדיין מערכת הבריאות בישראל מובילה בתחומה, מקצועית ואיתנה, בהשוואה למדינות העולם, וביחס להיותה לפני עשור. במהלך השנים האחרונות העלנו את נושא הבריאות לראש סדר היום הציבורי. זכיתי לקדם רפורמות מרחיקות לכת במערכת הבריאות, להצעידה קדימה בכל פרמטר, לטובת כלל אזרחי ישראל, ללא הבדל בין המגזרים והאוכלוסיות. הצבתי מספר יעדים נדרשים ובעזרת השם עמדתי בהם בהצלחה. ביצענו רפורמה חברתית בטיפולי שיניים לילדים עד גיל 18, ובשנה אחרונה גם למבוגרים. הובלנו בהצלחה רפורמה בבריאות הנפש, יזמנו רפורמה במערך הסיעוד, הבאנו רפורמה חשובה במכשירי MRI, יישמנו רפורמה דרמטית בסימון המזון, עשינו מהפיכה בשירותי הרפואה בפריפריה במטרה לצמצם את הפער בתוחלת החיים בין המרכז לפריפריה, הקמנו בית חולים ציבורי חדש באשדוד והגדלנו את תקציב משרד הבריאות למספר שיא של כל הזמנים".

"אני גאה בתפקוד הנוכחי של מערכת הבריאות במשבר הקורונה", הוסיף השר ליצמן. "קיבלנו החלטות דרמטיות לטובת אזרחי ישראל, בראשם היינו ראשונים לסגירת הכניסה לישראל מסין ומדינות נוספת במזרח, מה שהוכח כנכון וקריטי. אני גאה בעומדים איתי בראש מערכת הבריאות בעת חרום זו. בראשם מנכ"ל משרד הבריאות משה בר סימן טוב, המשנה למנכ"ל פרופ' איתמר גרוטו, ראש שירותי בריאות הציבור פרופ' סיגל סדצקי, ראש מינהל רפואה ד"ר ורד עזרא, וכל הנהלת משרד הבריאות. אני חש סיפוק מהמדיניות שהובלנו במשבר הקורונה, בזכותה ובעזרת השם, הגענו עד כה להישגים רבים, לשליטה בנתוני החולים והנפטרים, לגידול במספרי הבדיקות ולמשמעת ציבורית רחבה ביחס לשמירת ההוראות לריחוק חברתי, שהתבררו כמצילות חיים ומונעות תחלואה".

מסיים אחרי עשור במשרד הבריאות. ליצמן עם רה"מ נתניהו | צילום: עמוס בן גרשום, לע"מ

בהמשך דבריו מציין השר ליצמן: "בל נטעה, סכנת הקורונה לא חלפה. אנו נאבקים למניעת התפשטות נגיף הקורונה יום יום, שעה שעה, 24 שעות ביממה. אנחנו נדרשים לשמור בקפדנות על כל ההוראות והכללים, כדי להציל חיים ולמנוע הידבקות אפשרית וחזרה אחורה של ההוראות. אני מלא הערכה והוקרה, שלא לומר התפעלות והערצה, לצוותים הרפואיים של מערכת הבריאות שלנו. הרופאות והרופאים, האחים והאחיות, הם נכס אסטרטגי למדינת ישראל. אין אח ורע למסירות ולהשקעה שלהם, של אנשי מד"א וכל העוסקים בהצלת חיים במעבדות הרפואיות, בבתי החולים ובקופות החולים".

"אני סומך על ראש הממשלה בנימין נתניהו שיידע להמשיך להוביל את מערכת הבריאות בימים לא פשוטים אלה. אשתף פעולה באופן מלא עם שר הבריאות הבא שימונה בקרוב, כדי להביא להמשך הובלת המאבק בנגיף קורונה עד לניצחון, בעזרת השם, למען בריאות אזרחי ישראל".

"לצערי, משבר הקורונה גם חשף תופעה קשה ומצערת שיש למגרה ולמנוע המשך קיומה. ציבורים שלמים בראשם הציבור החרדי בישראל מתמודדים עם גילויי הסתה, הכללה והכפשות. זו תופעה שלא נוכל להשלים עימה. אני, יחד עם חבריי ביהדות התורה ובש"ס, נפעל למנוע תופעה זו, נדאג להגן על מקומם, זכויותיהם וצרכיהם של בני הציבור החרדי, שהם אזרחים הנשמעים להוראות הרבנים והחוק".

בסיום הודעתו מציין השר ליצמן: "אני מברך את רה"מ ויו"ר הליכוד בנימין נתניהו ואת יו"ר הכנסת ויו"ר כחול לבן בני גנץ, על מאמציהם להקמת ממשלת אחדות בישראל. כולי תקווה ותפילה שזו אכן תקום בקרוב, בעזרת השם, ושזו תהיה ממשלה טובה לישראל, שתפעל למען צורכי כל האוכלוסיות והמגזרים, ביציבות ובאחריות".

יחד עם זאת, בדגל התורה נשמעו בימים האחרונים קולות הקוראים לח"כ משה גפני ליטול על עצמו את תפקיד שר השיכון בטענה שהפעם תורה של דגל התורה לבחור את התפקיד הראשון וכי נתניהו וליצמן מנהלים את המו"מ ללא תיאום עם דגל התורה. מלשכת השר ליצמן נמסר כי ראשי המפלגות מתואמים וכי לא שמענו על דרישות כאלה מצד דגל התורה.

בשורה: עקב משבר הקורונה

חריגה מכמות דקות השיחה תחויב בעלות חבילה נוספת בלבד

חיסכון של אלפי שקלים למחזיקי חבילת "שיחות ללא הגבלה", בצל השימוש המוגבר בטלפון ללימודים: כל חיוב של חבילה נוספת יחויב המנוי בעמלה של 24 ש"ח - זאת במקום חיוב של כחצי שקל על כל דקת שיחה במצב הקיים היום, דבר אשר הביא אלפי צרכנים לחיובים של אלפי שקלים עקב החריגות

מאת: יחיאל חן

בשורה וחסכון של מאות שקלים: לאחר פניית ח"כ הרב אורי מקלב אל שר התקשורת לפני כשבוע, שר התקשורת הכריע הערב כי חריגה ממספר הדקות בחבילות הסלולר בתוקפת משבר הקורונה תחויב בעלות חבילה נוספת ובתוספת של 24.7 ש"ח בלבד זאת לאחר שימוע שקיים לחברות התקשורת בשבוע האחרון.

כבר בתחילת השבוע הודיע שר התקשורת דוד אמסלם לחבר הכנסת אורי מקלב כי יפעיל את סמכותו ומשרדו יחל בשימוע לחברות הסלולר והתקשורת בכדי לקבוע תעריף נמוך לחריגות מדקות השיחה המותרות בחבילות התקשורת, מדובר בהליך מיוחד אשר נעשה לאור שעת החירום בעת משבר הקורונה כאשר רבים משתמשים בדקות השיחה הרבה מעבר לממוצע הרגיל בעת שגרה, "לא אוכל לחיות במצב בו משפחות עושות שימוש במכשירי הטלפון השונים תוך עלויות גבוהות של אלפי שקלים ערב חג הפסח" אמר שר התקשורת דוד אמסלם לח"כ אורי מקלב שפנה אליו בנושא עם פרוץ הנגיף בארץ.

כיום, צרכן אשר חורג מסך דקות השיחה המותרות לו בחבילת הדקות "ללא הגבלה" מחויב בתעריף שיחה שאינו מידתי ועשוי להגיע אף לאלפי שקלים בשקלול הכולל, ח"כ מקלב פנה מיידית עם התפרצות נגיף הקורונה לשר התקשורת ומנכ"לי חברות התקשורת והסלולר ואמר כי "לאור מצב החירום בו משפחות רבות, קשישים ואף תלמידי בתי הספר וחידרים שעברו למתכנות לימוד טלפונית מבצעים שיחות רבות מעבר לממוצע שבשגרה לא יתכן כי ישלמו אלפי שקלים עבור שימוש בחבילות "ללא הגבלה".

כאמור, לאחר שימוע שקיים שר התקשורת ולאחר לחצים רבים אשר הפעילו בלשכתו של חבר הכנסת אורי מקלב, הכריע שר התקשורת דוד אמסלם כי חריגה מהגבלת דקות השיחה תחויב בעלות של חבילה נוספת ובתשלום נוסף של 24.7 שקלים בלבד. יצוין כי באם הצרכן חרג אף מעבר למגבלת שני חבילות יחויב בעלות של חבילה נוספת ובתוספת נוספת של 24.7 שקלים בלבד, זאת במקום מאות ואף אלפי שקלים על פי המצב הקיים בו כל דקת חריגה מחויבת בחצי ש"ח לדקת שיחה.

החלל הגדול שהותיר רבי אברהם ישעיהו הלוי הבר זצ"ל

הרב אברהם ישעיהו הבר זצ"ל

מלאך של חסד

הציבור הרחב הכיר את פעילות החסד האדירה בהצלת חייהם של מאות ישראלים להם דאג לתרומת כליה במסגרת ארגון "מתנת חיים" שייסד ובראשו עמד • אלא שהרב אברהם ישעיהו הבר זצ"ל היה בנוסף לכך גם מרביץ תורה וראש ישיבה במשך עשרות שנים, שתלמידיו הרבים נזכרים בערגה באהבה הגדולה ובחיוך התמידי שהרעיף על כל תלמיד ותלמיד • אנשי אמונה אבדו

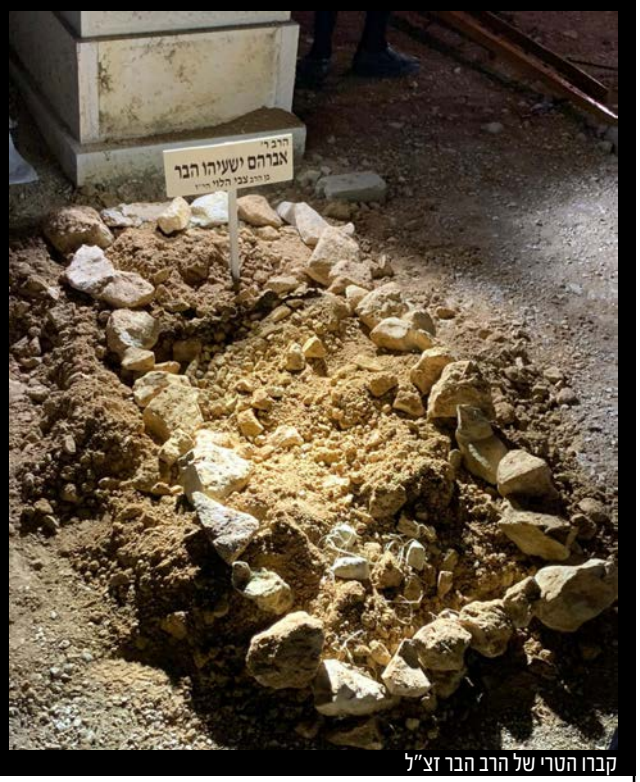

קברו הטרי של הרב הבר זצ"ל

מאת: מנחם הירשמן

אחרי שבועות בהם היה מאושפז בבית החולים לאחר שנדבק בנגיף קורונה, הגיעה ביום חמישי בלילה הבשורה המרה על פטירתו של הרה"ג אברהם ישעיהו הבר זצ"ל, מרבני ישיבת "נתיבות חכמה", ויו"ר ארגון החסד המופלא "מתנת חיים", שפעל כל ימיו גדולות ונצורות בליבו הנשגב למען עולם התורה וכלל עם ישראל, קידש שם שמים בהליכותיו וסבל ייסורים מרים, שהסתלק בשיא פריחתו התורתית מנגיף הקורונה בהיותו בן 55 בלבד.

המנוח זצ"ל נולד בכ"ג באדר תשכ"ה בב"ב לאביו הג"ר צבי שליט"א ולאמו מרת הדסה שתחי' לבית שולביץ. בבית גדול לתורה ויראה צרופה גדל והתחנך במסורת אבותיו הדגולים.

בילדותו התחנך בת"ת "תורת אמת", ולאחר הגיעו למצוות באלול תשל"ח נכנס ללמוד בישיבת פוניבז' לצעירים, שם עלה ונתעלה והיה קשור עד מאד עם רבותיו. בתקופת לימודו בישיבה לצעירים, כבר זכה להידבק ברבותיו מרן ראש הישיבה הגראי"ל שטינמן זצוק"ל שעמו נשאר בקשר כל השנים ועם מרן ראש הישיבה הגרמ"י ליפקוביץ זצוק"ל, ואף זכה לשמש את מרן הגר"ש רוזובסקי זצוק"ל בשנתו האחרונה שהיה נוהג להתפלל בישיבה לצעירים בסוף ימיו, ושימשו בנאמנות.

בהגיעו לישיבה גדולה המשיך את חוק לימודיו בישיבת פוניבז', שם עלה ונתעלה עד מאד, כשעם שקידתו המיוחדת, היה בולט כאחד הבחורים הייחודיים באישיותם בליבו הייחודי שהעניק לכל אחד, במאור פניו וברגישות נדירה. עד מהרה תפס מקום של כבוד בין בני הישיבה, כשהוא נקשר בקשר של תורה ברבותיו הדגולים, מהם קיבל מלא חופניו בתורה ויראת ד' בדרכו העולה. בד בבד היה סר לשמוע שיעוריו של הגאון הגדול רי"מ פיינשטיין זצוק"ל, ונקשר בו עמוקות.

עם הגיעו לפרקו נשא את רעייתו החשובה המחנכת הדגולה מרת רחל שתחי' בת הג"ר אברהם כץ שליט"א מגזע גאוני לומז'ה, הגאון רבי אהרן זצ"ל ששימש כראש הישיבה, ולמעלה בקודש הגאון הגדול רבי ראובן זצוק"ל בעל "דגל ראובן", ממייסדי הישיבה וגדולי התורה בדור, שקומם התורה לאחר החורבן הנורא באירופה.

לאחר נישואיו החל ללמוד בכולל שע"י ישיבת מיר, ומאוחר יותר העתיק מושבו לכולל "באר אברהם" מייסודו של הגאון רבי יהושע קרלינסקי שליט"א בגבעת שאול, שם הפך עד מהרה לאבן שואבת בלימודו המיוחד ובהשראת קול התורה בהדרו על כל סובביו. עד מהרה נודע בבהירותו המופלגת ובידענותו הרבה, שהפליאה כל רואיו.

את מסכת הרבצת התורה המיוחדת בה עסק כל ימיו, החל בימי עלומיו בישיבת "נחלת אשר" בגבעת שאול, כשביקשוהו לשמש כמרביץ תורה בישיבה. בתחילה שימש כנושא ונותן, ובד בבד עסק בשיחות מעוררות נפש עם בני הישיבה כמלאך העומד על קודקדם ואומר להם גדלו. מאוחר יותר כשהתפנתה משרת ר"מ בשיעור ב', אך טבעי שהוצעה לו, למרות חשש ראשי הישיבה, שאם יתמסר יותר להכנת השיעורים, ימעט זמנו מהקשר הייחודי עם בני הישיבה בעלייתם. אך שיעוריו שנודעו לרבים הכריעו לחיוב. היה זה רבי אי"ש זצ"ל שהיסס ממושכות, והדבר היה לפלא, שהרי נודע בכוחו הגדול להעניק כל העת מתורתו וגודל טובו ששפע כל העת על גדותיו, אך כשתהו לפשר הדבר התברר שחשש פן אדם אחר הראוי למשרה כמותו ייפגע מכך שקיבל את המשרה, ולא הסכים לקבל התפקיד, עד שהיה ברור הדבר שלא תצא מכך פגיעה. כשהעניין סודר הוא נועץ כהרגלו בכל דבר עם גדולי התורה, וסר למענו של מרן ראש הישיבה הגראי"ל שטינמן זצוק"ל, שהעניק לו את ברכת הדרך באומרו שהוא יוכל להשפיע מתורתו לאחרים, ועמו אף היה נועץ בפעליו הרבים כל שנותיו.

מאז החל פרק מרכזי בימי חייו, כשלצד שיעוריו הבהירים והמיוחדים הוא הצליח לפעול אף לקרבם ולהאהיב עליהם את אש התורה. תלמידיו נקשרו בו בעבותות אהבה בצורה שאין לה אח ורע, כשהם מתארים שאיבדו את אביהם הרוחני שסייע בעדם לצמוח ולגדול בדרכם, לצד שיעוריו הבהירים, ובמיוחד את דמותו הקורנת השופעת נעימות. כשמסר שיעוריו בחן ובסברא בהירה, הייתה מתיקות מיוחדת כשבהם שזר דברי מוסר ויראה שנותרו בליבם עשרות בשנים. רבני הישיבה תיארו בערגה, כיצד בעבודת הצוות הוא תמיד הפתיע בפקחותו המיוחדת עם רעיונות חדשים ומקוריים איך להשקיע יותר להעלות קרנם של הבחורים, וכיצד הוא היה האיש שנטל כל משימה בשלימות מיוחדת.

מדי שנה בהגיע חודש הרחמים, אמר שצריך לעשות חשבון הנפש על כל מי שלא קירבו מספיק, ואולי יכלו לצמוח ולהתעלות יותר, וכשהעירו פעם שצריך חשבון הנפש על אלו שנהגו עמהם במידה טובה מדי, ביטל, באומרו אני חושב רק על ה"עשה טוב".

החיוך לא מש מפניו

על אף שידע סבל ומכאוב לא מעט בימי חייו, בעיקר כשהחלו להתגלות בעיות בכליותיו, צהלתו תמיד הייתה על פניו, ותיאר לימים כיצד בימי ייסוריו המרים ראה לנכון להגדיל תורה, כששכב בחדר ליד נער צעיר שהוזקק לטיפולי דיאליזה כמותו, וראה שחסרה לו אווירת הלימוד כפי שהורגל בישיבה, החליט לקבוע עמו חברותא בזמני הטיפולים, והתמסר ללימוד התורה עמו.

כשראה כיצד ממתינים רבים מייחלים לכליה שתציל חייהם ואין מי שיכול להושיעם, נרתם בכל כוחו לצד גדלותו להקים את מפעל חייו "מתנת חיים", שבתחילה התנהל בפנקס קטן מביתו, ועד מהרה הפך לארגון עצום, שהביא חיים חדשים לכ-800 בני אדם, כשבכוחו עמל בכל מרצו להסביר ולהביא דברי הפוסקים שתרומה חיה תסייע להציל חיים ואינה פוגעת מאומה בתורם. כך הוקם בעמל רב מפעל ענק ראשון מסוגו בעולם, כשרעייתו החשובה מסייעת עמו בכל כוחה, וגם עתה לאחר סילוקו, תמשיך זאת בעז"ה ביתר שאת להצלת חיים כפי שציווה לה בפעליו עד יומו האחרון.

מאז פתיחת ישיבת "נתיבות חכמה", נקרא לשמש כאחד מרבני הישיבה, ומסר וועדים בהירים ממשנת הגה"צ ר"ח פרידלנדר זצוק"ל לרומם התלמידים, ומעידים הם שהדברים נחרתו בליבם. כן היה איש סודם להיוועץ בהליכותיהם ולבטיהם, ובשנים הללו נקשר בלב תלמידיו הרבים שהעריכו עד מאד את חכמתו המופלגת ופקחותו הנדירה. הכל התרשמו ממסירותו העצומה לכל בחור, ובמיוחד בהדרכה להקמת ביתם, בכל שעות היממה באופן מופלא. לצד עיסוקיו הרבים וויתר על כל זמן שהוא בכל מקום שרק ניתן כדי לפגוש את בני הישיבה ולסייעם בצומת דרכם, כל זאת לצד ליווי רבים אף לאחר נישואיהם, כשנועצו בו והתנהלו על פי הדרכותיו בכל.

שיחתו האחרונה נאמרה בד' בניסן מעט לאחר שחלה בנגיף הקורונה, לקו הישיבה, בה ציטט ממכתב רבו הגה"צ ר"ח פרידלנדר זצוק"ל, שכתב לתלמידיו לפני הסתלקותו, שאין צורך שיעודדו אותו, כיון שהוא במצבו הסופני, חש קירבת א-לוקים גדולה מתמיד. ואז תיאר ברגש: "אני לא מעלה על דעתי כמה שבתות שלא היו לי אורחים בשולחן שבת או בסתם יום חול, ואסור לבקר בבתי החולים כמעט, ואיך נראות חתונות היום, מצב של הלווית המת - כמה הלוויות של מניין בקושי, אך עולה על כולנה הקושי בתלמוד תורה, הישיבות וישיבות בין הזמנים, כמה התורה נמצאת במצב של חוסר ח"ו, מבהיל לחשוב ששלושת עמודי העולם: תורה, עבודה, גמילות חסדים רופפים, איך אפשר להתקיים כך". ואז עורר כדרכו מה ניתן לעשות בימינו אנו למרות המצב הנורא.

בשבועיים האחרונים מאז חלה נישאו תפילות רבות להחלמתו, ורבים קרעו שערי שמים, אך למגינת לב הסתלק לעולם שכולו טוב, בהותירו אחריו חלל עצום ונשגב שספק אם יהיה מי שיוכל למלאותו.

עם פטירתו פרסמו כל ראשי המדינה הודעות תנחומים על הסתלקותו – החל מנשיא המדינה וראש הממשלה, דרך עשרות שרים וחברי כנסת מכל הסיעות, ראשי ערים, אישי ציבור ואנשי תקשורת רבים, שראו ברב הבר מלאך של חסד שהציל את חייהם של מאות ישראלים.

בדרכו האחרונה

בהלוויה רווית יגון ותוגה, שהתקיימה באישון לילה בליל שישי, הובא הרב ישעיהו הבר זצ"ל למנוחות.

במסע הלווייתו ספדוהו הרה"ר לישראל הרה"ג דוד לאו שתיאר בקול בוכים כיצד היה כמלאך מן השמים שנשלח להציל רבים כל ימיו. בנו יחידו הרה"ג רבי נתנאל קונן: "אבא נבחר להיות קרבן ציבור, הוא כל כך נזהר ושמר על הנחיות משרד הבריאות וד' לקחו במיטב שנותיו, הוא הספיק בשנים קצרות מה שאחרים לא הספיקו בעשרות שנים", בסיימו שאירגונו ימשיך לפעול בתנופה לע"נ".

מאוחר יותר הספידוהו ראש ישיבת "נתיבות חכמה" הגר"ד וולפסון שקונן בדמע על האדם השלם שהסתלק מעמנו בשיא פריחתו התורתית, והמשגיח הגר"מ שטרן, שקונן על היותו דבק כל ימיו בג' עמודי העולם, ואותנו עזב לאנחות.

אביו הג"ר צבי שליט"א קונן ש"בלי ספק זה לטובתו ולטובתנו ולטובת הדור, אנו יודעים שהקב"ה טוב ומטיב, ומה שעשה הוא הטוב ביותר שיכול להיות לנו. אנו נמצאים בזמן מוגבל מתוך החיים הנצחיים, בעולם הזה חיים קצרים מאד ואנו לא יודעים להבין מתוך האירועים בתקופה הקצרה הזו מהם הסיבות לאירועים העוברים עלינו. כל מעשיו היו במסגרת הצו האלוקי 'ואהבת לרעך כמוך', בתוך עבודת ד' שעבד את בוראו יתׂ כל ימיו בכל לבו ונפשו, ועלינו להתחיל לחיות חיים של לתת לזולת".

המנוח זצ"ל הותיר אחריו את הוריו שליט"א, אחיו ואחיותיו, רעייתו הרבנית שתחי' שהתמסרה למענו כל ימיה ותמשיך את מפעל חייו ותמלא את מקומו בעמותת "מתנת חיים", בנו יחידו רבי נתנאל שליט"א, ובתו הנערה שתחי', ונכדים הממשיכים במורשתו המופלאה.

וכל הכבוד לשר

לפעמים מופיע בעבודתו של הפרשן הפוליטי רגע קט של סיפוק, אחד כזה היה לי השבוע עם הודעתו של השר ליצמן על החלטתו לסיים עשור כמעט רציף במשרד הבריאות - לטובת משרד השיכון. הקוראים המסורים זוכרים לבטח את שנכתב בשורות הללו לפני חודש בדיוק (״נטולת חיות״, על סדר היום – ז׳ ניסן) כי ליצמן, פוליטיקאי מנוסה, מודע לכך שזה הזמן לעשות ׳אקזיט׳ על משרד הבריאות, אותו קיבל חסר ערך ודחוי, ולקחת במקומו את משרד השיכון פלוס סמכויות מורחבות.

״ההחלטה לעבור למשרד השיכון לא יכלה להתקבל לפני ההסכם הקואליציוני, כי כשר הבריאות לפני חודש לא ידענו לאיפה הקורונה תלך, היו תרחישים מאוד קשים״, מסביר ליצמן – בריא ומאושש - ל׳קו עיתונות׳ את הסיבה לעיכוב בקבלת ההחלטה. ״לא היה מצב שאני עוזב בלי שליטה, לפחות חלקית, לא עוזבים ספינה מיטלטלת״.

״ב״ה עבר חודש ואפשר לומר שאנחנו מתקרבים לאסטרטגיית יציאה, מדברים על הקלות, פותחים חנויות ובתי חינוך. הייתה לי הזכות לחזק ולגבש את מערכת הבריאות, לתת לה כוחות וחוזק ויציבות בזכות ההשקעה שעשינו בשנים האחרונות, שבלעדיה לא היינו מסוגלים להיערך כך יחסית לעולם. אני לא אומר שאין בעיות ואין מה לתקן עדיין, אבל המערכת שלנו התגלתה נכון לעכשיו כחזקה ואיתנה, ולכן אנחנו יכולים לדבר היום על הצלחה ואני יכול לומר היום שאני לא עוזב באמצע״.

יש לך המלצה באשר לעתידו של תיק הבריאות?

״אני לא נכנס לעתיד התיק, אני סומך על ראש הממשלה ואשתף פעולה עם כל מי שייבחר לתפקיד, לקחנו את הבריאות כשזה היה החצר האחורית של משרדי הממשלה, אף אחד לא רצה לראות את זה... היום זה בראש סדר היום הציבורי ואני זוקף את זה לזכותנו. אחרי 3 קדנציות מדברים על קדנציה רביעית, אין דבר כזה בהיסטוריה של מדינת ישראל, השאלה הייתה צריכה להיות למה נשארת ולא למה אתה הולך...״

למה באמת?

״נשארתי כי היה חיבור גדול אחרי המון השקעה, הישגים, רפורמות ושינויים שעשינו. הצבנו יעדים ועמדתי בהם, הגדרנו רפורמות ומטרות ועשינו את זה, אבל הגיע הרגע שצריך להמשיך הלאה״.

אתה לא חושש שמחליפך בתפקיד יתקשה להיכנס לעניינים בעיצומו של משבר הקורונה?

״את משבר הקורונה לא ניהל איש אחד, אני הובלתי מדיניות, אבל יש צוות מקצועי ומוערך ביותר של רופאים בכירים במשרד הבריאות. לקחנו החלטות מאוד קריטיות וחשובות על סגירת השמים מסין שהיינו ראשונים וכולם היו נגדי - משרד החוץ, השגרירויות, הקונסוליה, כולם עלו ללשכתי להתלונן שאני עושה משבר דיפלומטי עם סין ובהמשך עם מדינות המזרח, ואני אמרתי שאני לוקח את ההחלטה ורוצה לסגור את זה ומוכן להתמודד עם משבר דיפלומטי אבל לא עם משבר מדמם של אנשים שימותו. עצרתי את זה ואחרי תקופה קצרה כולם שיבחו... מי שיחליף אותי יקבל מערכת איתנה, למרות הקשיים והמורכבויות, ולכן אני סומך שימשיכו באותה מתכונת שקבענו יחד עם אנשי המקצוע״.

כשאתה מבקש את תיק השיכון, מה יהיה כלול בו? רמ״י (רשות מקרקעי ישראל), מטה הדיור, מנהל התכנון? (במאמר המוסגר, כרגע ההנחה הרווחת היא כי התיק יכלול את רמ״י ומטה הדיור, אך מנהל התכנון יישאר בידי השר דרעי, שיעבוד עם ליצמן בתיאום מלא).

״את תיק השיכון אנחנו רוצים בגלל האתגר הגדול שיש שם, אני לא קורא לזה מצוקה אלא גזירה, המצב היום בקרב כלל האזרחים שצריך פתרון אמיתי בנושא הדיור. אני רוצה לחשוף לך מה אמר לי אחד מגדולי ישראל, ׳אתה עסקת בהצלת חיים ועזרה לציבור, אם תצליח להוביל מהלך גדול לדיור זה גם הצלת חיים׳.

״אנשים לא מצליחים לחתן את הילדים וכל החיים רודפים אחרי הלוואות והשקעות לאיזו דירת גג. אם נוכל להביא איזו בשורה זה לא פחות מהצלת חיים וכך אני מתייחס לזה, נסתער על זה וניכנס לעניינים. עדיין לא קמה הממשלה ולא קיבלנו את התיק - אבל אלו הרצונות והתוכניות. התיק יכלול כל מה שאנחנו רוצים, את כל הכלים להביא שינוי חשוב ונדרש״.

מה הדגש שיושם בתיק השיכון, אפשר להתחיל לחסוך לרכישת דירה במחיר נורמלי?

״אני לא יודע להגיד לך עכשיו מה יקרה, כאמור אנחנו עדיין מגבשים דברים ואני מקווה שחפץ השם בידינו יצליח. גדולי ישראל, אדמו״רים, ראשי קהילות והמון עסקני ואישי ציבור מדברים איתי כבר תקופה ארוכה על נושא הדיור וחושבים שאולי בכוחות משותפים נוכל למצוא איזה פתרון. אני שותף לתחושה, אני רואה את המצוקה ואני חושב שיש אפשרות להוביל מהלך.

״אני לא יכול להגיד לך שזה כבר מוכן, בשביל זה צריך לשבת עם אנשי המקצוע, לשקול את הדברים יחד כדי להביא לשינוי מבורך ודחוף. אין לנו זמן לחפש פתרונות לעוד עשור, אנחנו צריכים פתרונות היום. כל שנה נכנסים למחסור בדירות של אלפים במגזר בחרדי ורבבות במגזר הכללי. נפעל בשיתוף פעולה ובתפילה שנצליח״.

שיכון חדש לסגן

החלטתו של ליצמן טרפה גם את הקלפים בצד הדגלאי. נכון לליל שישי, ידעו ב׳דגל התורה׳ כי ח״כ אורי מקלב, המיועד לתפקיד סגן שר מטעם המפלגה, יכהן במשרד השיכון, כך גם נאמר וסוכם עם הליכוד במהלך המו״מ. אלא שחילופי המשרדים גרמו ל׳דגל׳ לעשות חושבים.

״קודם כל״, כך אחד מקודקודי ׳דגל׳, ״חשוב להדגיש שאנחנו מברכים על הצעד, אמנם לא התערבנו בהחלטתו של הרב ליצמן, אבל זו החלטה נכונה וטובה לציבור המצביעים שלנו. עם זאת, המטרה במינוי סגן שר מטעם ׳דגל׳ אינה רק לשם הטייטל, אלא גם כדי להביא תועלת במשרד הרלוונטי, ומאחר והשיכון בלאו הכי יהיה בידיו של שר חרדי ובשיתוף פעולה מלא איתנו, אנחנו מעדיפים שסגן השר לעתיד הרב מקלב יכהן במשרד אחר ויביא ערך מוסף, כמו שהוא יודע״.

נכון לשעת כתיבת השורות, טרם נפלה ההחלטה באיזה משרד לבחור. חשוב לציין כי מלכתחילה הבחירה מוגבלת למשרדים שבידי גוש הימין, כשברשימת השיקולים גם זהות השר המיועד, מתוך הבנה שיש שרים ׳נוחים׳ יותר, המאפשרים לסגניהם טווח פעילות רחב וסמכויות של ממש, ויש שרים ריכוזיים שנוהגים לייבש את הסגנים. כך גם ההיבט הפקידותי נלקח בחשבון, מאחר ויש משרדים בהם הדרג הפוליטי כמעט ואינו יכול לפעול והוא מסונדל על כל צעד ושעל, לעומת אחרים בהם הפקידות מסבירה פנים.

היבט נוסף מתייחס למשרד עצמו, בחלק מהמשרדים יש נושאים ושטחים עם רלוונטיות למגזר החרדי שהוזנחו עד כה. לצורך המחשה, די לבחון את פעילותו של ח״כ מקלב בוועדת המדע בקדנציה האחרונה, במקום שהיה נראה כבלתי מועיל לציבור החרדי כלל, והפך במהלך הקדנציה לאבן שואבת של פעילות ענפה, כולל הקלת הביורוקרטיה הממשלתית, טיפול בסוגיות רבות שעמדו על

ליצמן: ״לקחנו את הבריאות כשזה היה החצר האחורית של משרדי הממשלה, אף אחד לא רצה לראות את זה... היום זה בראש סדר היום הציבורי ואני זוקף את זה לזכותנו. אחרי 3 קדנציות מדברים על קדנציה רביעית, אין דבר כזה בהיסטוריה של מדינת ישראל, השאלה הייתה צריכה להיות למה נשארת ולא למה אתה הולך...״

חזית ישירה עם היועמ״ש, מ״מ פרקליט המדינה דן אלדד | צילום: דוברות בתי המשפט

כמעט עשור במשרד הבריאות, ליצמן בדרך ליעד החדש | צילום: דוברות הכנסת

במכתבו טוען פרוש שהסעיף בהסכם הקואליציוני שעוסק בחוק הגיוס הוא 'פייק ניוז' ואחת דינו להיכשל במבחן בג"ץ ואף ספק אם יועלה על ידי היועמ"ש לישיבת הממשלה. פרוש מציין כי בלי מכסות ובלי פסקת התגברות אין טעם בחקיקה, וכי על אף שכחול לבן הם אלו שמתנגדים לפסקת התגברות, היה מצופה מנציגי הליכוד לעדכן ולהתייעץ בנושא עם ח"כי יהדות התורה, לפני חיתום. את המכתב סיים פרוש בנימה מעט חריפה, בדרישה לתיקון הסוגיה ובאמירה כי כרגע זו הונאה שנעשתה על חשבונה של אגודת ישראל

סדר היום ועוד.

אך מלבד השיקול התועלתי בבחירת המשרד, מציינים ב'דגל' שני יתרונות מובהקים לעצם נטילת תפקיד סגן השר לכשעצמו. היתרון הראשון הוא ביכולתו של סגן שר להועיל לשולחיו, מטבע הדברים פניה לרשויות שונות ולפקידים זוכה ליחס מועדף כאשר החתום על המכתב הוא סגן שר ולא ח"כ בעלמא.

היתרון השני הוא שחרור התלות לקיום 'החוק הנורבגי' באגודת ישראל, ולא שיש מי שחושד חלילה ש'אגודה' לא תעמוד בהסכם ולא תבצע את חלקה לטובת מזכ"ל 'דגל' יצחק פינדרוס, אלא שבסוגיה רגישה שכזו "אין סומכין על הנס", מה גם שתיתכן בעיה חוקתית אם החוק הנורבגי יועבר בפורמט מדלג - בהתאם להסכם הקואליציוני (לפיו השר או סגן השר המתפטר יכניס את בן סיעתו ברשימה ולא את הבא בתור), כפי שהרחבנו כאן בשבוע שעבר. כך או כך, לעת עתה הנורבגי נדחה והופרד מחוק הממשלה המקורי.

פרוש מן הציבור

ועל רקע כל האידיליה, אי אפשר בלי עימות פנימי עסיסי, שתחילתו בחמישי האחרון, עת פנה סגן שר החינוך מאיר פרוש לאיש המו"מ של הליכוד, השר יריב לוין, והעביר לו באופן אישי מכתב נזעם במקצת בסוגיית הגיוס, ובו טענות חריפות.

במכתבו טוען פרוש שהסעיף בהסכם הקואליציוני שעוסק בחוק הגיוס הוא 'פייק ניוז' ואחת דינו להיכשל במבחן בג"ץ ואף ספק אם יועלה על ידי היועמ"ש לישיבת הממשלה. פרוש מציין כי בלי מכסות ובלי פסקת התגברות אין טעם בחקיקה, וכי על אף שכחול לבן הם אלו שמתנגדים לפסקת התגברות, היה מצופה מנציגי הליכוד לעדכן ולהתייעץ בנושא עם ח"כי יהדות התורה, לפני חיתום. את המכתב סיים פרוש בנימה מעט חריפה, בדרישה לתיקון הסוגיה ובאמירה כי כרגע זו הונאה שנעשתה על חשבונה של אגודת ישראל.

לוין, שלא נוהג להחצין רגשות בהתנהלות השוטפת, רתח מזעם והודיע לנציגי המפלגה כי הוא מקפיא את כל המו"מ על איוש התיקים עד למכתב הבהרה משאר חברי הסיעה. לפי בכירים במפלגה, לוין הטיח בהם דברים קשים וטען כי בליכוד רוצים את פסקת ההתגברות לא פחות מאשר יהדות התורה, וכי כל דרישות ה'מועצת' נענו בחקיקה שהוסכמה.

על רקע העימותים הפנימיים שנשמרו על אש נמוכה בשנה האחרונה, ובצירוף זעם הח"כים על המכתב שלא תואם איתם, יצאה בתחילת השבוע הבהרה בחתימת ששת הח"כים הנותרים של יהדות התורה, ולפיה: "מכתבו של ח"כ הרב מאיר פרוש שהופנה אל כבודו נשלח ללא התייעצות עימנו ושלא על דעתנו ואנו מסתייגים מאופי המכתב". מאופי המכתב ולא מתוכנו דייקא, שכן הח"כים ממשיכים: "מיותר לומר זאת אך יודגש, בכל מקרה, כל הסכם וכל סעיף בו, יובאו לאישורם של רבותינו מועצות גדולי התורה שליט"א".

לעת עתה, נדמה כי השר לוין התרצה, ומה יעלה בגורל חוק הגיוס? ימים יגידו.

הידד לאלדד

שביעי של פסח אמנם חלף זה מכבר, אבל דווקא השבוע היה מי שראה את מעשי ידיו טובעים בים ואמר שירה, הלא הוא שר המשפטים אמיר אוחנה, שצפוי להיפרד מכס המיניסטר עם השבעת הממשלה.

כשאוחנה מינה את דן אלדד כמ"מ פרקליט המדינה, הוא לא באמת תלה תקוות דרמטיות באשר להשפעתו על תיקי עבר - כמו כתב האישום שהוגש נגד נתניהו. המטרה הראשונה הייתה להרגיז את מנדלבליט, המטרה השנייה הייתה לשרטט את גבולות הגזרה המיטשטשים בין המערכת הפקידותית-משפטית למערכת הפוליטית, והמטרה השלישית, עליה אוחנה בקושי העז לחלום – כוללת ניקוי אוורוות בפרקליטות.

מיום ליום אלדד מתגלה כבחירה אידיאלית, כך למשל בסוף השבוע האחרון, עת חולל מלחמת כל בכל בתוך המערכת ומריטת נוצות הדדית, ממנה למנדלבליט יש רק מה להפסיד.

ראשיתו של הסיפור, איך לא, בהסכם הקואליציוני שנחתם בתחילת השבוע. בין השיטין התחבא לו סעיף בעל השלכה משמעותית, סעיף 3ג הקובע כי חצי השנה הראשונה לאחר הקמת הממשלה תוגדר 'תקופת חירום' ובמהלכה לא יבוצעו מינויים בכירים בשירות הציבורי. בתרגום חופשי, הזמני הפך לקבוע, ואלדד עשוי להשלים קרוב לשנה כפרקליט המדינה, בכפוף לאישורי הארכת כהונה משר המשפטים.

במקביל, בימים אלו מסתיימת תקופת המינוי הראשונה של אלדד. מנדלבליט, שקצה נפשו בפרקליט מדינה שאינו בן ביתו ולא קוראים לו מומי למברגר, מיהר לשגר מכתב בוטה במיוחד לנציב שירות המדינה, "עמדתי המקורית שהוא איננו מתאים למלא תפקיד רק התחזקה לנוכח התנהלותו", מאשים היועמ"ש, "אלדד הסתיר ממני נושאים מקצועיים וארגוניים בהם עסק ופגישות שקיים עם שר המשפטים, וזאת על אף שהנחיתי אותו למסור לי עדכון מלא על נושאים אלה... למרות הנחיה זו, מסר לי עורך הדין אלדד דיווחים חלקיים, ולעיתים אף לא נכונים, כאשר נשאל מפורשות על נושאים שנדונו ביניהם".

אלדד לא נשאר חייב, "אמון הציבור במערכת המשפט חשוב מכבודי האישי. על כן, תגובתי בשלב זה מצומצמת. בהמשך אגיב לכל טענה, חסרת שחר ככל שתהיה, גם אם היא נכתבה לצערי על ידי היועץ המשפטי לממשלה", הוא מקדים ועוקץ, לפני שיפתח במתקפה חזיתית. "לפני החג הגיעה ללשכתי פנייה מעיתונאי, העוסקת בעניינו של אביחי מנדלבליט. כדי שאוכל להשיב לפנייה ביקשתי לבחון את החומר הקיים מהעבר בנושא זה בלשכת פרקליט המדינה. מהחומר עלתה לכאורה תמונה מדאיגה בכל הנוגע לטיפול בעניינו של מנדלבליט. בימים האחרונים עדכנתי את הגורמים הרלוונטיים בדבר כוונתי להעמיק חקר בנושא בטרם אשיב לפנייה".

אומר ועושה, ביום ראשון פנה מ"מ הפרקליט למבקר המדינה במכתב שתוכנו לא נחשף לאחר שהוגדר 'רגיש', ובו ככל הנראה שאלות קשות על סגירת התיק בעניינו של מנדלבליט באשר למעורבותו בפרשת הרפז המפורסמת, אז כיהן היועמ"ש חבוש הכיפה כפרקליט צבאי ראשי ונטען כלפיו ששיתף את הרמטכ"ל דאז, גבי אשכנזי, בפרטי החקירה נגדו ונגד אנשיו.

במחנה מנדלבליט לא שקטו על השמרים, ובמהלך סוף השבוע התפרסמו שתי 'עצומות' תמיכה ביועמ"ש, האחת בחתימת רוב בכירי הפרקליטות והשנייה ביוזמת קבוצת עורכי דין מהמגזר הפרטי, כאשר היוזם, עו"ד נדב ויסמן, מוכר לציבור מאז גויס על ידי יורשו וממשיכו של מנדלבליט בפרקליטות הצבאית – שרון אפק – לנהל את התביעה במשפטו של החייל אלאור אזריה.

מלבד החקירה נגד מנדלבליט, בסביבתו של אלדד כבר מסמנים את היעד הבא – המשנה לפרקליט המדינה, עו"ד ליאת בן ארי, מראשי המורדות בסמכותו של מ"מ הפרקליט ומי שמובילה את התביעה בתיקי נתניהו. בעוד כחודש תסיים בן ארי תקופת ניסיון של חצי שנה בתפקיד ובסיומה ניתן לטעון כי היא זקוקה לבדיקת התאמה ולשלוח אותה למסלול מייסר. צפו פגיעה.

שניאור ובר
shneor@kav-itonut.co.il

חרדים לתפארת

בימים האחרונים סערה וגעשה הארץ סביב ההודעה של שליחת חב"ד בנפאל, הגב' חני ליפשיץ, על ביטול השתתפותה בטקס הדלקת המשואות, לאחר שבית הדין הגבוה של החסידות בישראל הורה לה להדיר את רגליה מהאירוע.

קיתונות של בוז נשפכו על חסידי חב"ד והאשמות קשות הופנו כלפיהם בידי מי שעד לא מכבר קילסו אותם וגמרו עליהם את ההלל. הכעס התעורר על שהעזו לסרב להתיישר לפי הכללים הנוקשים של תרבות המדינה וביקשו שלא לקחת חלק במופע הכפירה השנתי.

כך למשל, טען יאיר קראוס ב'מקור ראשון' כי "ביטול השתתפותה של השליחה בטקסי יום העצמאות הוא תזכורת לכך שחב"ד היא תנועה מלאת זכויות אבל הם לא יכלו לסבול שנציגתם תעמוד בשיאו של טקס לכבוד המדינה שהם כה מתנגדים לה".

ההחלטה המתבקשת של רבני חב"ד, הזכירה לכולנו את גבולות הגזרה של המיינסטרים ביהדות החרדית, בכל הנוגע ליחסנו אל מדינת ישראל והציונות. לצערנו, עם השנים חל טשטוש בקו הדק שבין מעורבות החרדים בהנהגת המדינה ובתרומתנו לחברה, להזדהות עם הרעיון הציוני שמבקש לשלול את תורת השם והמסורת היהודית.

זוהי אפוא הזדמנות מצוינת להבהיר לחברה הישראלית כי אנשים שרואים בחב"ד מחלקי סופגניות ובשלני אוכל כשר בעולם, או כאלו שמבחינתם תפקידו של מתנדב חרדי מסתכם בעזרה בשעת צרה, תתרגלו: לחב"דניקים, בדיוק כמו לחרדי שהחזיר לך את הדופק, יש גם עקרונות. מחובתם לעמוד עליהם.

לא צריך להעמיק בדפי ההיסטוריה כדי לגלות עד כמה פועלים בני הציבור החרדי בכלל וחסידי חב"ד בפרט, עבור המדינה ואזרחיה במישורים רבים. תקצר היריעה מלהכיל את רשימת הצמתים הרבים שבהם העניקו חובשי כיפה שחורה מחלבם ודמם למען המדינה, שלא פעם ירקה בפניהם.

די אם נזכיר את ארגוני ההצלה והחסד הרבים שקמו מתוך הציבור שלנו, בהם מתנדבים אלפי חרדים שמפקירים את חייהם למען הזולת. ומי מדבר על שלוחי חב"ד שמוסרים את נפשם בנקודות נידחות על פני הגלובוס למען כל יהודי באשר הוא ומשמשים ככתובת היחידה לכל מטייל ישראלי.

זה עתה נפרד עם ישראל בכאב עצום מהרב ישעיהו הבר זכרונו לברכה, קרבן מגפת הקורונה הארורה, שהיה סמל ומופת ליהודי חרדי שהקדיש את חייו למען הצלת חיי אדם וחרף העובדה שנרדף בידי המשטרה והפרקליטות בחקירות סרק ומעצרי שווא, לא הרפה והמשיך להציל אנשים ממוות.

מפורסמת דאגתו העצומה של כ"ק מרן האדמו"ר מליובאוויטש זצוק"ל למדינה, לביטחונה, לכלכלתה ולשגשוגה. אין-ספור מכתבים, הוראות, הרצאות ומפגשים, הקדיש הרבי למען חיזוק המדינה וביטחונה, וכוחות נפש רבים השקיע בביצור יהדותה של המדינה ושמירת גבולותיה.

הטענה שכביכול ביטול ההשתתפות בטקס מהווה ביטוי לשנאת חב"ד למדינה היא מגוחכת ופשוט אינה עומדת במבחן המציאות. מותר לאדם חרדי לחשוב אחרת מרעהו החילוני ועדיין לשתף עמו פעולה בכדי לשפר את חיינו על חלקת האדמה אותה אנו חולקים.

השמים לא ייפלו בתרחיש שבו מתנדב בארגון הצלה יגיש עזרה ראשונה לחובש כיפה סרוגה, למרות פערי העמדות ביניהם והתהום שפעורה בהשקפת עולמם לא תעיב על הקשר ההדדי בחיי היום-יום.

ואם בחב"ד עסקינן: מאז ומעולם נמנעה חסידות חב"ד מלהזדהות עם כל סמל, ארגון או רעיון שאינו יהודי נטו. גם אם אנשי החסידות תמכו ברעיון כלשהו או הסכימו עם דרך מסוימת, הם לא היו מזוהים עם סממנים זרים.

זהותם היהודית של שלוחי חב"ד, בלי תיוגים נוספים, מאפשרת לשלוחים בין היתר, לפעול לרווחתם של יהודים בכל מקום בעולם כמעט, כולל מדינות אויב, בהן בוחנים השלטונות בשבע עיניים קשרים עם הציונות.

זאת ועוד, כל זאטוט יודע כי חב"ד היו מאז ומעולם ברורים מאוד ביחסם לציונות ולמדינה. ההשקפה החרדית ובייחוד זו של חסידות חב"ד, עושה אבחנה וגורסת כי היחס כלפי יהודי אחר אינו נמדד לפי הכיפה שמונחת על ראשו או בהתחשב בדעותיו. חסיד חב"ד יודע כין אין לערב שיקולים זרים באהבת ישראל. עם זאת, ההגדרה הקולקטיבית של עם ישראל חייבת להתבסס על תורה ומצוות בלבד.

זו העילה לכך שמלכתחילה הפרידו בחב"ד בין יחסם הנדיר לכל יהודי ליחס השלילי כלפי הרעיון הציוני המקורי. בעוד שיהודי-ציוני יזכה ליחס מקרב ולבבי, הרעיון הציוני נדחה על הסף בידי מנהיגי החסידות לדורותיהם, שראו בזה סתירה לדרך היהדות.

אדמו"רי חב"ד, כמו שאר גדולי ישראל, התנגדו לרעיון הציוני, מפני שביסודו עומדת השאיפה להוציא את הגה הספינה היהודית מידי אנשי התורה ולהעבירו לידי הנהגה מדינית חילונית.

אם במשך שלושת אלפים שנה היתה ההנהגה היהודית בידי הסמכות התורנית, והתורה היא שיצרה את בסיס קיומו של העם היהודי, האידיאולוגיה הציונית ביקשה לשנות זאת ולהפוך את העם היהודי מעם התורה - לעם ככל העמים, ובמקום היהודי המסורתי - לכונן את 'היהודי החדש'.

טקס יום העצמאות הרשמי הוא דוגמה מובהקת לנקודת החיכוך הזאת. כל בר דעת מבין שאילו מדינת ישראל היתה משתיתה את עצמה על אדני התורה, לא כך היה נראה טקס הדלקת המשואות. פס הקול של הטקס לא היה השיר המזעזע "נס לא קרה לנו, פך שמן לא מצאנו", עפ"ל.

שוטרי מג"ב רומסים אברך חרדי בשכונת מאה שערים | צילום: מסך, מצלמת אבטחה

למרבה המזל, החיכוך מול המרכיב החילוני שברעיון הציוני כמעט אינו קיים בחיי היום-יום שלנו כאזרחים. משכך, החרדים יכולים להיות שותפים נאמנים ליישוב הארץ, לכלכלה, לביטחון, לעלייה וליתר אתגרי החברה הישראלית.

הוויכוח בין ההשקפה החרדית לציונות מופיע בדיוק באירוע כמו זה, שממנו נדרשה השליחה להדיר את רגליה, משום שבטקס זה בא לידי ביטוי הפער בין שאיפתם של יהודים המאמינים במרכזיותה של התורה בחיי העם היהודי לראות טקס בעל אופי אחר לחלוטין, ולא כפי שהוא כיום לצערנו - טקס חילוני מובהק, ובחלקו בעל מאפיינים של "כוחי ועוצם ידי".

חסידות חב"ד, כמו רובו של הציבור החרדי, אינה הופכת את תפיסתה בנושא לאג'נדה של מלחמה נגד האופי החילוני של טקס המשואות, אך הציפייה מחב"ד להיות שותפה לטקס זה היא מוגזמת.

הסוד של היס"מניק

מדינת ישראל כבר שנים ארוכות אינה מסבירת פנים לאזרח החרדי. ואם כך בימים כתיקונים, בזמן שבו מתפשטת מגפת הקורונה בישראל, היא הפכה למסוכנת עבורנו.

ככל שנחשוב על זה, נגלה כי מפגש של בעל חזות חרדית עם שוטר בישראל הוא לא פחות מסכנה. כבר שנים רבות שאירועי אלימות שוטרים באזורים חרדיים הם דבר שבשגרה, אולם ככל שנוקפים הימים, נראה שהתופעה צוברת תאוצה שלילית.

רק לפני פחות משבועיים, היתה זו זיסל מרגליות, ילדה קטנה שפסעה לתומה ברחובות מאה שערים, אשר נאלצה לחזור הביתה עם כוויות קשות בפניה, זאת לאחר ששוטר "חש בסכנת חיים" והשליך רימון הלם לעבר שטח ריק מאדם. הילדה שעמדה בקרבת מקום ספגה פגיעה, ורק בנס ניצלה מעיוורון.

קודם לכן, בליל שבת, חזר ר' דב פרנקל, עורך דין במקצועו וחסיד 'תולדות אהרון', מבית אביו שזקוק לרחמי שמים, אחרי שקיים מצות כיבוד אב וסעד אותו.

בלי שום התראה מוקדמת, ניגש אליו שוטר משמר הגבול שהבחין בו, השליך אותו בעוצמה על הקרקע, וחבריו השוטרים שסביבו המשיכו ללכת תוך שהם רומסים את ר' דב, כאילו כלום לא קרה.

המשותף לשתי התקריות החמורות הללו, הוא שהן היו מצולמות, למרבה המזל של הקורבנות. מצלמות האבטחה הנציחו את הרגעים הנוראיים שמזכירים תקופות אפלות מאוד. בסרטונים אלו השוטרים נחשפים במערומיהם ומתגלים בקלונם. זיסל ור' דב אינם לבד. זה יכול לקרות לכל אחד מאיתנו.

נסו לדמיין כמה תקיפות כאלה של שוטרים אכזרים, שונאי חרדים, התרחשו במרוצת השנים ומעולם לא טופלו. שוו בנפשכם כמה פעמים הואשמו חרדים שנפלו קרבן לידי שוטרים ערלי לב באישום המגוחך של "תקיפת שוטרים", אחרי שבעצמם ספגו מהלומות קשות על לא עוול בכפם.

המחלקה לחקירות שוטרים, זו שתפקידה לטפל ביד קשה בעבריינים לובשי מדים, סוגרת פעם אחר פעם תיקים שעוסקים באלימות שוטרים "מחוסר עניין לציבור" ומזמינה במו ידיה את התקיפה הבאה.

לירן תמרי הוא עיתונאי שאינו שומר תורה ומצוות, אשר נקלע בערב שבת שלא בטובתו לאירוע מכונן, שיש בו כדי להסביר את ההתעמרות של עבריינים במדי משטרה בחובשי כיפה.

כך מתאר תמרי את החוויה שהבהירה לו מה המניעים של אוכפי החוק בריכוזים החרדיים: "יושב על ספסל ברחוב שטראוס ולידי לוחמי יס"מ שיצאו מפעילות בשוק מאה שערים. פתאום אחד השוטרים אומר לחבריו: איזה כיף לפרוק עליהם עצבים שאתה יודע שהם לא יכולים להחזיר לך".

המילים מדברות בעד עצמן, ולתפארת מדינת ישראל.

> גדולי ישראל התנגדו לרעיון הציוני, מפני שביסודו עומדת השאיפה להוציא את הגה הספינה היהודית מידי אנשי התורה ולהעבירו לידי הנהגה מדינית חילונית. חל טשטוש בקו הדק שבין מעורבות החרדים בהנהגת המדינה ובתרומתנו לחברה, להזדהות עם הרעיון הציוני שמבקש לשלול את תורת השם והמסורת היהודית

טעות לעולם עוזרת

שרשרת של טעויות. נתניהו וגנץ חותמים על ההסכם הקואליציוני | צילום: דוברות הליכוד

רחמנות. פשוט רחמנות. אין שום מילה אחרת שיכולה להגדיר את התחושה כלפי יו"ר 'כחול לבן' בני גנץ. מהרגע בו הוא החליט לפתוח את הפה, רגע שהגיע הרבה אחרי שנכנס למדמנה הפוליטית, הוא ספג השפלה אחר השפלה. כל השפלה היתה גדולה מקודמתה, כל השפלה נבעה מאי למידת הלקח ומאי ההפנמה של יכולותיו האמיתיות.

אם עד לסבב הבחירות השלישי עיקר המבוכות אירעו כתוצאה מגמגומים ומטעויות מביכות במהלך נאומים וראיונות, מאז הסבב השלישי זה כבר עבר למבוכות שנבעו מהיכולות הפוליטיות הנמוכות שלו. את מסכת הכישלונות שלו החל גנץ בחוסר היכולת שלו לשלוט על שותפיו מבית. לפיד, אשכנזי ויעלון ראו בו את האיש שאמור להביא אותם עד לשפת הבאר, לשתות הם כבר ישתו לבד ועם אפשרות לזרוק אותו פנימה ולהמשיך הלאה.

"בכחול לבן יש מגוון דעות וכל אחד יכול לומר את דעתו, אבל את ההחלטות אני מקבל", יאמר בני גנץ במספר הזדמנויות ובכמה אופנים. בשורה התחתונה, כאשר ראש מפלגה צריך להצהיר הצהרה מעין זו, סביר להניח שלא כך הם פני הדברים. ואכן, המציאות היתה שגנץ לא הצליח להוביל שום מהלך ללא הסכמת חברי הקוקפיט. הפעם הראשונה בה גנץ קיבל החלטה באופן עצמוני, היתה הפעם בה פירק את 'כחול לבן' וכשהוא חמוש בגבי אשכנזי צעדו השניים אל תוך ממשלתו של נתניהו, למרות התחייבויות חוזרות ונשנות שהוא לא ישב תחתיו עד לאחר סיום ההליך המשפטי בענייננו ובמידה וזה לא יסתיים בכלא.

חוסר ניסיונו המובהק של גנץ בניהול מהלכים פוליטיים נתגלה כבר באותו ערב בו הודיע שהוא חובר לנתניהו. אם רק היה לומד מעט מההיסטוריה הוא היה מגלה שהצהרה שכזו צריכה להיות כשהכל כבר נעול וחתום וכשכל הצדדים יודעים שבבוקר שלמחרת הם צועדים לנשיא המדינה כדי לבשר על הקמת הממשלה. אם רק היה מדבר עם שאול מופז, ציפי לבני ובוז'י הרצוג הוא היה מקבל מהם עצות שהיו מונעות ממנו את ההתבזות אותה עבר. משלא נהג כך, הוא למעשה איפשר לנתניהו למרוח אותו בזפת ובנוצות ולגלגל אותו בעפר כל הדרך אל הקואליציה כשהוא חבוט מכל הכיוונים, וזו רק טעות אחת.

את מצעד הטעויות החל גנץ בזה שהוא ויתר לעצמו ולא למד את נתניהו. כל בר בי רב יודע שנתניהו מתעניין רק בנתניהו, הא ותו לא. אם נתניהו מזמין לממשלת אחדות יש לו סיבה טובה וגנץ היה חייב לדעת אותה. מאז הגשת כתב האישות בענייננו של ראש הממשלה, הבין הוא והבינה משפחתו ששעון החול הולך ואוזל וכי הוא חי על זמן שאול. הנתניהוז נשבעו שלדיון הראשון בבית המשפט יגיע ביבי מבלפור ולא מהאופוזיציה, גם אם לשם כך צריך ללכת למערכת בחירות רביעית, חמישית ושישית. את המצוקה הזו פיספס גנץ, על הפיספוס הזה עלה נתניהו והרשה לעצמו לשחק איתו בלך ושוב.

אם יועצו לשעבר ישראל בכר היה עדיין בסביבתו המצומצמת, סביר להניח שהיה מייעץ לו לערוך מחקר עומק שיתן תמונה ברורה לגבי מצבו הפוליטי של נתניהו והסיבה לכך היא פשוטה, גם נתניהו עושה בדיוק את אותו הדבר ותוצאת המחקר תהיה המניע לפעולה שלו. מחקר שכזה היה חייב לעמוד על שתי נקודות עיקריות. האחת, מידת שביעות רצון מההתנהלות של נתניהו במשבר הקורונה. השניה, מידת הביטחון שיש לאזרחי ישראל ביכולת של נתניהו לשקם את הכלכלה. אם בשתי הנקודות הללו נתניהו היה זוכה לאחוזי תמיכה גבוהים באופן משמעותי, הוא לא היה רואה צורך ללכת לאחדות ולפרוש לאחר שנה וחצי אלא היה מעדיף ללכת לבחירות ולקבל את ראשות הממשלה לארבע שנים. מטרידה המחשבה שרמטכ"ל לשעבר שכח את המושג 'דע את האויב'.

טעות נוספת עליה לא ויתר בני גנץ היתה מספר התיקים אותו דרש בתמורה לבגידה שלו בבוחריו ובשותפיו. השוואת מספר השרים לזו של הליכוד נחשבת לחזירות אבל יותר מכך לטיפשות כפולה. כשנתניהו ייאלץ לבגוד בחברי מפלגתו או בחלק מחברי גוש הימין, יהיה לזה מחיר. אורך חייה של ממשלה טמון בראש ובראשונה בשקט התעשייתי שקיים בה, במקרה דנן זה לא יקרה, חיות פצועות לא נוטות לרגיעה. נקודה נוספת עליה לא נתן גנץ את הדעת היא הנראות הציבורית. גם אם הוא יחזור פעם אחר פעם על המושגים "ממשלת חירום" ו"טובת המדינה", תמיד יזכרו לו שהוא בגד בבוחריו כדי להקים את אחת הממשלות המנופחות והיקרות שהיו כאן תוך שהוא ממנה את מרבית חברי מפלגתו לשרים בו בזמן שהמשק הישראלי נמצא באחת מתקופות השפל שלו וכשרבים מאזרחי ישראל נמצאים בחל"ת ועדיין אין אור בקצה המנהרה.

"הדבר היחיד שמעניין את נתניהו בנקודת הזמן הזו זה להעביר תקציב קשה, בשביל זה הוא צריך את גנץ ולאחר מכן אחריי המבול", אומר לי בכיר במערכת הפוליטית ואף מוסיף: "גנץ חייב להתפלל שהוא יגיע לנקודת הזמן בה הוא אמור להתמנות לראשות הממשלה כי אז יש לו ערבויות מצד יו"ר ש"ס אריה דרעי, כל מהפכה שתקרה קודם לנקודת הזמן הזו תגרום לו לראות את הבית בבלפור רק בתמונות".

ימין חלש

בכל דרמה פוליטית יש את החוליה החלשה, איכשהו תמיד מפלגת 'ימינה' היא זו שזוכה בתפקיד. לאחר מערכת הבחירות בשנת 2013 היה נראה שמפלגת 'הבית היהודי' תהיה המפלגה השניה בחשיבותה בממשלת נתניהו ובפרט לאור ההצלחה אליה הובילו נפתלי בנט ואיילת שקד שרק תקופה קצרה קודם לכן נכנסו לחיים הפוליטיים. תקוות לחוד ומציאות לחוד, ובו בזמן שנציגי הצינות הדתית התהלכו עם ראש מורם והרשו לעצמם להתבטא כפי שרצו, לנתניהו היו תכניות אחרות לגמרי. הצמד שקד ובנט נמנו על אנשי לשכתו שסיימו לא טוב והדבר האחרון שרצו בסביבת נתניהו זה שהם יהיו בעמדות מפתח. בנט שקלט מהר מאוד לאן נושבת הרוח כרת ברית אחים עם יאיר לפיד שגם הוא היה חדש במערכת הפוליטית והחל מאותו רגע מרטו השניים לנתניהו שערה אחר שערה עד שאמר רוצה אני, וצירף אותם לממשלה בראשותו שהיתה מהקשות שידע הציבור החרדי.

מפלגת 'ימינה' בגלגולה הנוכחי היא פלטפורמה פוליטית חלשה ושסועה המורכבת ממספר סיעות שונות והצד השווה שבהן שנתניהו לא מעוניין באף אחת מהן. הוא גם לא צריך. לזכותו של בנט ייאמר שחושיו הפוליטיים לא הטעו אותו ויותר מפעם אחת הוא אמר הן בראיונות והן למקורביו שנתניהו הולך להפנות את הגב לציונות הדתית שהיתה חלק מגוש הימין וששמרה על נתניהו לכל אורך הדרך.

כבר בשבוע שעבר וכשהמגעים בין נתניהו לגנץ החלו שוב להתחמם, במפלגת 'ימינה' הוציאו הודעה לתקשורת המדגישה את מורת רוחם מהדרתם מהמו"מ הקואליציוני. "אנחנו לא חלק ממשחק הכיסאות של נתניהו וגנץ. כבר שבוע שנתניהו מנהל את המו"מ לבד, בלי לשתף את שותפיו בשנה האחרונה. אם נתניהו מכר את כל מה שחשוב לימין, אין לנו שום כוונה להיות עלה תאנה בממשלת שמאל בראשותו שמוכרת את תיק המשפטים, מחסלת את הריבונות, מבטלת את חוק קמיניץ להחמרת הענישה על בניה בלתי חוקית ועוד".

"ימינה תקדם את ערכיה בממשלה או בכנסת. ארץ ישראל, תיקון מערכת המשפט, זהותה היהודית של המדינה, שוק חופשי, מלחמה בשחיתות, ומי שיהיה חתום על פירוק הבלוק הוא נתניהו", הוסיפו בלשון ההודעה ובכך למעשה הם מחדדים את המסר למצביעי הימין שמנדט או שניים נוספים לליכוד הם לא ערובה למימוש סדר יום ימני.

נכון לעת כתיבת השורות לא ברור כיצד תסתיים הסאגה הנוכחית, אך בליכוד בפרט ובגוש הימין בכלל יש כבר מי שממתינים ליום שאחרי נתניהו, והפרחים לבני גנץ.

הרה"ג ראובן אלבז

ראש מוסדות "אור החיים" וחבר מועצת חכמי התורה

וְצַדִּיק בֶּאֱמוּנָתוֹ יִחְיֶה

זכינו בסוף שבוע הקודם להתחיל זמן לימודים חדש וחודש חדש, אייר, שהוא ראשי תיבות א'ני ה' ר'ופאך, לפי שחודש זה מסוגל לישועות ורפואות, רפואת הנפש ורפואת הגוף.

ישנם בני אדם שלדאבון לב חולים בגופם, כואב להם היד, הרגל או כל איבר אחר, וישנם שחולים בנפשם, ברוחם, ברוחניות שלהם, נשמתם חולה ובוכיה בכל העת ומבקשת ומחפשת שירפאו אותה, ובחודש אייר אפשר למצוא עבורה את הרפואה, וזאת מפני שבחודש זה נמצאים אנו בעיצומה של הצעדה הגדולה לקראת חג מתן תורה, לקראת קבלת התורה, שהיא המרפאה והרפואה לאדם, רְפָאוּת תְּהִי לְשָׁרֶךָ וְשִׁקּוּי לְעַצָמוֹתֶיךָ (משלי ג, ח. וע"ע במסכת עירובין נד ע"א מה שדרשו רבותינו בזה), לימוד התורה הקדושה וקיום הלכותיה והנהגותיה הם הרפואה האמיתית לאדם, וכשצועדים אנו לקראתה זוכים אנו לקבל רפואה שלימה לגוף ולנפש גם יחד.

•••

ידועים ומפורסמים דברי רבותינו במסכת מכות (דף כד ע"א) בא חבקוק והעמידן על אחת, שנאמר וְצַדִּיק בֶּאֱמוּנָתוֹ יִחְיֶה (חבקוק ב, ד). אמונת ה' ויחוד ה', אם יש לאדם את הידיעה וההבנה הזאת שה' יתברך נמצא איתו בכל רגע, יש לו את הכל, ואם אין לו את זה, אין לו כלום!

ראש ישיבה מדופלם ומרצה בכיר בשפה העברית והאנגלית, טס לארה"ב כדי למסור הרצאה בעניין אמונה וביטחון בתרגום לאנגלית רהוטה, לאחר ההרצאה ניגש אליו אחד השומעים בהתלהבות רבה ואמר ששמח והתפעל מאוד מההרצאה ומתרגומה המלא לאנגלית, אך מילה אחת הוא לא הבין מחמת שהרב לא תרגמה, והיא – "הקדוש ברוך הוא". חשב הרב בליבו ואמר, אם את המילה הזאת לא הבין, סימן שלא הבין כלום! כל עיקר ותכלית השיחה הייתה הקדוש ברוך הוא! אמונה וביטחון בו יתברך והרגשה מוחשית שאנו נמצאים עמו תמיד, שִׁוִּיתִי ה' לְנֶגְדִּי תָמִיד (תהילים טז, ח).

בעבר, כשעידן הטכנולוגיה עדיין לא התפתח, היה חסר לבני אדם המון דברים שהיום יש לנו, אך דבר אחד היה להם – הקב"ה, כל הזמן נשמע על שפתיהם משפטי אמונה וביטחון, "בעזרת ה', יעזור ה', ישועת ה' כערף עין, בשם ה' נעשה ונצליח", וכתוצאה מכך הם הרגישו שיש להם את הכל, כיון שה' יתברך היה איתם. אך בימינו ישנם הרבה אנשים שמבינים הכל ויש להם את הכל, אך דבר אחד חסר להם – הקב"ה, ולכן הם מרגישים תחושת אכזבה וריקנות כאילו אין להם כלום.

חסר לנו את האמונה הפשוטה שהייתה בכל יהודי מהעבר, וכפי שאמר אחד המשגיחים לתלמידיו לאחר מספר שבועות שהתחילו את זמן הלימודים החדש, "ברוך ה' אנו מתקדמים היטב בלימוד, בעיון ובבקיאות, יש לנו הספקים ואנו מצליחים ללמוד בעמקות, ולמסור שיחות נפלאות בענייני מוסר ומידות וקיום המצוות, אך דבר אחד חסר לנו – הפשטות הבהירה שיש בורא לעולם! הוּא בּוֹרֵא וּמַנְהִיג לְכָל הַבְּרוּאִים, וְהוּא לְבַדּוֹ עָשָׂה וְעוֹשֶׂה וְיַעֲשֶׂה לְכָל הַמַּעֲשִׂים (אחד מי"ג עיקרים), וזה הכל, בא חבקוק והעמידן על אחת, וצדיק באמונתו יחיה! בזה טמון כל מדרגת והצלחת האדם!".

•••

כמורא בשר ודם

הגמרא מספרת (ברכות כח ע"ב) כשחלה רבן יוחנן בן זכאי, נכנסו תלמידיו לבקרו, אמרו לו: רבינו, ברכנו! אמר להם: יהי רצון שתהא מורא שמים עליכם כמורא בשר ודם. אמרו לו תלמידיו: עד כאן? - אמר להם: ולואי! תדעו, כשאדם עובר עבירה אומר: שלא יראני אדם. אם יהיה לאדם מורא מה' כמו שיש לו מורא מבשר ודם, שלא יראו אותו אנשים, ודאי שהוא יזכור לשמור ולהישמר בתורה ובמצוות.

ותואמים הדברים עם דברי רבינו הקדוש, רבי יהודה הנשיא בפרקי אבות (פ"ב מ"א), הסתכל בשלשה דברים ואין אתה בא לידי עבירה דע מה למעלה ממך עין רואה ואוזן שומעת וכל מעשיך בספר נכתבין. כשאדם ישכיל, יבין וידע שעין רואה, ואוזן שומעת, וכל מעשיו נכתבים, הוא יזהר מלחטוא.

בעבר חשבנו שרק כותבים את מעשי האדם, אך באמצעות התפתחות הטכנולוגיה נוכחנו להבין שגם מצלמים ומקליטים את הכל, ויתירה מכך אף מצרפים ומתעדים בו זמנית את מחשבותינו (כעין 'פס קול' כך יראו לאדם גם 'פס מחשבה'), וּבֹחֵן לִבּוֹת ה' (משלי יז, ג), וטבע האדם כשמצלמים ורואים אותו הוא נזהר יותר, שהעניבה תהיה בדיוק במקום הנכון, והמגבעת לא תהיה הפוכה, ולמה? יש מצלמה, עין רואה! וכן בדיבור נזהר האדם לדבר בלשון מקובלת ונקיה, כיון ששומעים אותו.

ואם כך כשעיני בני אדם רואים אותו, קל וחומר שה' יתברך צופה ומביט בו, עֵינֵי ה' הֵמָּה מְשׁוֹטְטִים בְּכָל הָאָרֶץ (זכריה ד, י), אם ידע האדם בכל מקום ומקום וכל מעשיו ופעולותיו מצולמות ומתועדות, הוא ימנע מלחטוא ויתחזק ויתעצם בקיום התורה והמצוות. וזה כל תכלית עבודתנו בזה העולם להפנים ולהשיב אל לבבנו את הידיעה הזו.

ואין די להתחזק בדבר זה פעם אחת ודיו, אלא צריך להתחזק בידיעה וההבנה הזאת בכל פעם ופעם, וכפי שהעיד על עצמו הגאון הצדיק, המשגיח רבי יחזקאל לוינשטיין זצ"ל בדופקו על בימת ישיבת פונוביז', "נער הייתי גם זקנתי, בן תשעים שנה אנוכי, ויודע אני בעצמי שאם אסיח דעתי כמה רגעים מאמונת ה', שהוא צופה ומשגיח ומביט, כבר ארד ואפול מדרגתי שאני נמצא בה".

•••

הגאון רבי שלמה וולבא זצ"ל, משגיחה הרוחני של ישיבת 'באר יעקב' לפני כשישים שנה, הלך לזקן המשגיחים של הדור הגאון רבי יחזקאל לוינשטיין זצ"ל, משגיח דישיבת פונוביז' דאז, כדי לקבל הדרכות והנהגות כיצד להנהיג את צעירי הצאן שעליהם מונה להיות משגיח.

לאחר שהגיע, שאלו רבי יחזקאל לוינשטיין שאלה מפתיעה, "תגיד לי, האם אתה מאמין בה', יש לך אמונה בהקב"ה?". הרב וולבא זצ"ל שהיה עדיין צעיר לימים, צחק מעט בליבו על השאלה, הרכין את הראש וענה לרב בהחלטיות, "בוודאי כבוד הרב!".

רבי יחזקאל לוינשטיין חזר שוב על השאלה וכששמע שוב את התשובה ההחלטית, פתח ואמר: "אם יש לך אמונה בה', יש לך את הכל! עלה והצלח, תגיד לתלמידים ותנהיג אותם שיש ה' יתברך, יש בורא לעולם, והוא נמצא איתנו בל מקום וזמן, ועין רואה ואוזן שומעת וכל מעשינו בספרים נכתבים (אבות פ"ב מ"א), זוהי ההנהגה שצריך להנהיג את התלמידים, ודי בכך, כי אם יש את זה, יש את הכל!".

ונסיים במעשה שסיפר מרן הרב שך זצ"ל לתלמידיו, בבחורתו כשהתגורר בחוץ לארץ, יצאו כל המתפללים בראש השנה לערוך את סדר התשליך ליד אחד הנהרות הסמוכות, הנהר היה על גבול תחום שבת ולכן סימנו והזהירו את כל ההמון שלא לעבור את הנהר, כדי שלא להיכשל חלילה באיסור תחומין. והנה במהלך התשליך הגיחה רוח חזקה והעיפה את כובעו של אחד מהבחורים אל העבר השני של הנהר, מחוץ לתחום שבת.

בתחילה, מספר הרב שך, אותו בחור היסס מעט ולא ידע מה לעשות, אך לאחר כמה רגעים הוא רץ במהירות עצומה, עבר את הנהר, לבש את המגבעת וחזר בחזרה למקומו. ובכך נכשל באיסור תחומין בשבת. המשיך הרב שך ושאל, באותו רגע עצרתי להתבונן וחשבתי לעצמי, אותו בחור בתחילה היסס והסתפק אם ללכת ולהביא את הכובע, אך לבסוף לא יכול היה לעמוד בניסיון, לאבד מגבעת כה יקרה, וגם להמשיך את ימי ראש השנה בישיבה בלי מגבעת ולהיות משונה מן הבריות, ולכן נכשל.

"אך דבר אחד עדיין לא הבנתי", המשיך הרב שך ואמר, מדוע הוא רץ כל כך במהירות, הניח את הכובע בראשו וחזר בחזרה?, והתשובה היא כיון שהוא רצה לרמאות את הקב"ה, רץ בזריזות 'לפני' שהקב"ה "ירגיש" (כביכול) ויראה אותו, הוא הסיר באותו רגע את ה' יתברך מעליו, ולא שם את ה' לנגד עיניו, שִׁוִּיתִי ה' לְנֶגְדִּי תָמִיד (תהילים טז, ח). וזה עומק דברי הגמרא, בא חבקוק והעמידן על אחת, שנאמר וְצַדִּיק בֶּאֱמוּנָתוֹ יִחְיֶה (חבקוק ב, ד), להאמין בה', לבטוח בה', ולדעת תמיד שהוא נמצא איתנו.

יהי רצון שנזכה להתחזק באמונה וביטחון בו יתברך ובזכות כך נראה בקרוב בקרוב בגאולת ישראל השלימה. זמן קיץ מוצלח לכל צעירי הצאן בתלמודי התורה, בחורי הישיבות ואברכי הכוללים היקרים והמוסלאים בפז, יהי רצון שנפרה ונרבה בתורה ובמצוות, וְיִשְׂרָאֵל יִשְׁכֹּן לָבֶטַח (ירמיה כג, ו), אמן.

ואם כך כשעיני בני אדם רואים אותו, קל וחומר שה' יתברך צופה ומביט בו, עֵינֵי ה' הֵמָּה מְשׁוֹטְטִים בְּכָל הָאָרֶץ (זכריה ד, י), אם ידע האדם וישיב אל לבבו שה' יתברך מצוי בכל מקום ומקום וכל מעשיו ופעולותיו מצולמות ומתועדות, הוא ימנע מלחטוא ויתחזק ויתעצם בקיום התורה והמצוות.

הרה"ג שמואל רבינוביץ
רב הכותל המערבי והמקומות הקדושים

והניחם שם

אחד מהדברים הייחודים של היום הקדוש – יום הכיפורים היו הבגדים שלבש הכהן הגדול. בכל השנה, הוא לבש בגדי זהב מפוארים שהדהימו את כל מי שראה אותם. אפוד וחושן עם אבנים יקרות, מעיל תכלת וציץ זהב. אולם בעבודות המיוחדות ליום הכיפורים, היה פושט את בגדי הזהב ולובש ארבעה בגדי לבן פשוטים: כתונת, מכנסיים, אבנט ומצנפת, כמו כהן הדיוט.

אולם היה הבדל משמעותי בין הכהן הגדול לשאר הכהנים. הם פשטו את הבגדים מדי יום ולבשו אותם למחרת, וכך מדי יום ויום. ואילו הכהן הגדול הניח את הבגדים של יום הכיפורים בגניזה ולא לבש אותם יותר. לאחר שסיים את יום העבודה הארוך הניח את בגדיו, וביום הכיפורים הבא היה מקבל בגדי לבן חדשים. כפי שנאמר: "והניחם שם", ודורשת הגמרא - "מלמד שבגדי לבן טעונים גניזה".

הדבר מעורר תמיהה: יש רבים בעולמנו שיודעים להתלבש ומופיעים באירועים כשהם במיטב מחלצות יוקרה פעמים ספורות ולאחר מכן כבר לא משתמשים בהם, אך אדם שלובש בגדים רק ליום עבודה אחד ולאחר מכן גונז אותם לבלי שוב – אנו לא מכירים, מדוע א"כ נדרש הכהן אחרי יום אחד להחליף את בגדיו, מה גם שבעיני בשר ודם לא היה ניתן להבחין שהבגדים הם שונים מהבגדים של אשתקד שהרי הם באותו צבע ובאותה איכות?

כשמתבוננים בזה עוד יותר, יכולה אפילו להתעורר התמיהה מה עם איסור "בל תשחית"? בימים עברו, היה נהוג כי צבא שצר על עיר להילחם בה, היה סותם את מקורות המים ומוריד את העצים המקיפים את העיר כדי לבצע חישוף של השטח, והתורה אוסרת זאת באיסור חמור. שכן מצווה עלינו לשמור על העולם ולפתח אותו. גם בנוגע לבגדים, מובא בספרים שאסור לזרוק בגדים שראויים לשימוש, אלא יש לתרום אותם לעניים. והנה כאן, מצווה התורה לגנוז בגדים שהכהן הגדול לבש אותם שעות ספורות בלבד. מה טמון בהלכה זו?

כ"ק האדמו"ר מליובאוויטש זצוק"ל הסביר זאת, שהתורה אומרת לכהן הגדול: מה שהתאים שנה שעברה – לא יכול להתאים לשנה הזו. במשך השנה הזו, החכמת, התבגרת ולמדת דברים חדשים ואתה כבר אדם אחר. הבגדים שלבשת בשנה שעברה – כביכול קטנים עליך. חלפה שנה ואתה אמור להתקדם למקום טוב יותר. משום כך נדרש הכהן הגדול להחליף בגדים, כי מה שהיה במידותיו הערכיות והרוחניות בשנה שחלפה עליהם להיות קטנים למידותיו בשנה לאחר מכן.

טבעו של דבר חי הוא צמיחה והתפתחות. הטבע כולו מתפתח וגם האדם שואף להתקדם. בכל הנוגע לחיים הגשמיים. התופעה הזו בולטת: אדם שקנה דירת שלושה חדרים בצעירותו, שואף לרכוש דירת חמישה חדרים בגיל מתקדם יותר, וכדו'. אדם עצמאי מחפש את הדרך להגדיל בכל שנה את הצמיחה העסקית שלו והוא יראה כישלון אם ירוויח לאורך שנים את אותו הסכום. גם אדם שכיר שואף להגדיל את שכרו מדי תקופה וברור לו כי בגיל חמישים, הוא אמור להרוויח פי שתיים מאשר בגיל עשרים וחמש. הרי בשנים אלו הוא נעשה ידען יותר, מוכר יותר וצבר ניסיון – וכל זה אמור להיות מתורגם לכסף.

לצערינו, תאוות הצמיחה נעצרת אצל רבים בכל הנוגע לחיים הרוחניים. שם אנחנו מקיימים את מאמר חז"ל: "איזהו עשיר, השמח בחלקו". לכל אחד יש את קביעות העיתים הידועה מראש שלו וזה בהחלט נראה לו מספיק. אבל השנים נוקפות, אנו יותר מבוגרים, מביטים על החיים במבט יותר בוגר, כך שהתפילה והתורה של השנה שעברה, אסור שתספיק עבור שנה זו. הגיע הזמן להתקדם.

נשים לב כי הסיפור היהודי בתורה מתחיל ונגמר באותה תיבה. סיפורו של עם ישראל מתחיל בפרשת "לך לך", והוא מסתיים ביומו האחרון של משה רבינו בעולם הזה – בדיוק באותה תיבה "וילך משה וידבר את כל הדברים האלה". מה זה "לך לך"? ומה זה "וילך"? לאן משה הלך? מדוע לא: "וידבר את כל הדברים האלה"?

לימדה אותנו התורה: מאברהם אבינו - אביהם של כל ישראל עד משה רבינו - רעיא מהימנא, לא הפסיקו להתקדם. למרות מאה ועשרים שנה של עשייה בלתי פוסקת, משה רבינו לא הסתפק במה שכבר השיג. אפילו ביום מותו, הוא ניסה להתקדם עוד צעד ולהשיג עוד משהו. הרי הקב"ה נתן עוד יום, ועלינו לתת לו משמעות.

האדמו"ר מסוכטשוב בעל האבני נזר זי"ע היה בעיצומו של שיעור בתלמוד ירושלמי בפרק א' ממסכת פאה, על המשנה שאנו אומרים כל בוקר בברכת התורה: אלו דברים שאין להם שיעור. שם נאמר: "אלו דברים שאדם אוכל פירותיהם בעולם הזה והקרן קיימת לו לעולם הבא, כשהראשון בהם הוא "כיבוד אב ואם". וכך אמר: "הנה זה עתה למדנו בגמרא על המקרה של רבי טרפון ואמו: האם טיילה בשבת בחצר ביתה ולפתע נקרע סנדלה. הניח רבי טרפון את כפות ידיו תחת רגליה והייתה מהלכת עליהן עד שהגיעה למיטתה. מוסיפה הגמרא ומספרת, כי פעם אחת חלה רבי טרפון ובאו החכמים לבקרו. אמרה להם אמו: 'התפללו על טרפון בני שהוא נוהג בי כיבוד יותר מדי', וסיפרה להם את המעשה בסנדל הקרוע. בתגובה ענו לה החכמים: 'אפילו הוא עושה כן אלף-אלפים, עדיין לחצי הכיבוד שאמרה התורה לא הגיע!".

שאל האבני נזר: "אמא דואגת, הפונה אל החכמים בבקשה להתפלל על בנה החולה, והיא מעוררת עליו זכות, האם לא ראוי כי החכמים יסכימו עמה ואף יחזקו את דבריה? מדוע אפוא נהגו כפי שנהגו, ביטלו את דברי האם והמעיטו ממעשה בנה?"

השיב האבני נזר על פי מעשה שאירע לו בעצמו. וכך סיפר: "בהיותי סמוך על שולחן מורי וחותני הגדול, הצדיק רבי מנחם מנדל מקוצק זי"ע, נפלתי פעם אחת למשכב והייתי שרוי באפיסת כוחות. בני הבית שלחו שליח מיוחד לאבי (רבי זאב נחום, רבה של ביאלא ומחבר הספר 'אגודת אזוב') שיבוא מיד לקוצק. אבי עזב מיד את כל ענייניו ונסע לבקרני. בהגיע נודע לו, להפתעתו, כי חותני הרבי מקוצק, לא התרגש כלל למשמע הידיעה על מחלתי ואף לא בא לראותני. הוא אזר עוז, נכנס לחדרו המסוגר של הרבי ופרץ בבכי: 'הפקדתי בידכם את בני היקר, נתתי אותו לכם לחתן, מתוך ביטחון כי תשגיחו עליו, ועתה שומע אני כי אפילו לא הלכתם לבקרו! האם יודע הרבי כי אברהמ'לה שלי רגיל לשבת ולהגות בתורה עשרים שעות ביממה?'... חותני הקשיב לאבי והפטיר: 'הלזה לימוד ייקרא?'.

"אבי ידע לפני מי הוא עומד, ויצא מהחדר שבור ורצוץ, בלי לספר לאיש את דברי הרבי. והנה לאחר כמה ימים חלפה מחלתי, בדרך מהירה מהמצופה. כשהחלמתי לגמרי סיפר לי אבי על חילופי הדברים התמוהים והסתומים בינו לבין חותני. ארבעים שנה שמרתי את הדברים בזכרוני וככל שהתאמצתי לרדת לסוף דעת חותני, לא הצלחתי. שאלתי את עצמי, הייתי חולה מסוכן, אבי הזכירני לפני הרבי ולימד עלי זכות, והנה חותני מבטל את התמדתי כלאחר יד?".

"עתה, בלומדנו את סיפור הירושלמי על רבי טרפון ואמו, ותגובת החכמים כשביקשה להזכירו לפניהם לטובה, נתחוורו לי סוף סוף גם דברי חותני". וכן הסביר: כל יהודי נשלח לעולם הזה כדי לתקן עניין מסוים. אם הוא מחסר משהו באותו עניין, מוכרח הוא להתגלגל פעם נוספת לעולם, ובגלגולו השני או השלישי עליו לתקן את שהחסיר קודם לכן.

מניין לו לאדם כי נמצא הוא בגלגול וכי עליו לתקן עניין מסויים? התשובה היא שרואים לאיזו מצווה הוא משתוקק ביותר, ואז יודעים כי מצווה זו זקוקה לתיקונו. לפעמים פוגשים אדם המסור ונתון כל כולו למצוות הצדקה- סימן כי בא לעולם כדי לתקן מצווה זו, שאותה הזניח בגלגול קודם. כך גם מי שעוסק רבות בלימוד תורה ובכל מצווה אחרת. כל נשמה נמשכת אל העניין שלשמו היא ירדה לעולם.

כשהשתבחה אמו של רבי טרפון בהידור המיוחד של בנה במצוות כיבוד אם, למדו החכמים מדבריה כי רבי טרפון בא לעולם לשם תיקון מצווה זו. על יסוד זה חשבו החכמים שאולי כבר תיקן את המצווה וממילא תם תפקידו בעולם והגיעה שעתו להסתלק. לפיכך אמרו החכמים לאמו של רבי טרפון, דעי כי אפילו למחצית מצוות כיבוד אם עדיין לא הגיע. בכך גזרו לו עוד שנות חיים.

השלים הרבי את דבריו, "כשסיפר אבי לחותני הקדוש על לימודי עשרים שעות ביממה, הבין מכך חותני כי באתי לעולם כדי לתקן עניין זה, שכפי הנראה קלקלתי בגלגול קודם. ואם כן, לנוכח התמדתי הרבה, אפשר שכבר תיקנתי זאת ויכול אני להסתלק מהעולם! לכן ביטל חותני את דבריו באמרו, 'הלזה לימוד ייקרא?!' בדיבור קצר זה חתך חותני את הדין כי טרם הגיעה יום פקודתי".

הקב"ה נותן לכל אחד ימים ושנים, אך עלינו להפנים כי כל יום הוא משימה חדשה. העובדה שקיבלנו מהשי"ת עוד יום של חיים, אומרת שיש עוד משימה שממתינה לנו. עוד מעשה טוב שלא נעשה אתמול או בשנה הקודמת ותלוי רק בנו.

הקב"ה נותן לכל אחד ימים ושנים, אך עלינו להפנים כי כל יום הוא משימה חדשה. העובדה שקיבלנו מהשי"ת עוד יום של חיים, אומרת שיש עוד משימה שממתינה לנו. עוד מעשה טוב שלא נעשה אתמול או בשנה הקודמת ותלוי רק בנו.

הלוח המוכר בציבור החרדי
200,000 עותקים
ברחבי הארץ

מזל וברכה
הלוח הארצי

03-6162228

קו עיתונות

ד' באייר - ז' באייר תשע"ט
28/04-01/05/2020

פרסמו חינם
* בכפוף לתקנון המתפרסם בעמ' 2

קול העיר בני ברק | השבוע בירושלים | השבוע בפתח תקוה | השבוע באלעד | השבוע בבית שמש | השבוע בחולון בת ים | השבוע ברחובות

דירות למכירה

בני ברק

■ **באזור שיכון ג'** דירה 120 מטר עם חצר 40 מטר, חדשה ויפה 2,600,000, אבי 054-8449423 תיווך B.D.A (18-18)

■ **בבניה** *באזור העריה דירות 4 חד' 2,250,000, 5 חד' 2,700,000, פנטהאוז 4,500,000 **בגמר בניה באזור סוקולוב 3.5 חד' 1,650,000, 6 חד' + חצר גדולה 2,700,000, אבי 054-8449423 תיווך B.D.A (18-18)

■ **למשקיעים! דירה מחולקת, ק"ק, כניסה פרטית, מיקום מצויין "מקסימום נדלן" 052-2452820** (18-18)

■ **באמצע בנייה!** בניין חדש בצירלזון, 3-4חד' החל מ- 1,490,000 ש"ח תיווך-ישוב-הארץ 03-8007000 052-3344721 (18-18)

■ **דירות-נכה** מרווחות באמצע-בנייה ברח'-כהנמן-הר-סיני החל מ-1,520,000 ש"ח תיווך-ישוב הארץ 03-8007000 052-3344721 (18-18)

■ **שוקל למכור את דירתך? לטיפול מסור חייג 054-6506501 תיווך ש. מאירוביץ הרב קוק 23 ב"ב** (05-05)

פנטהאוזים ודירות גן

■ **בלעדי באיליביץ'** פנטהאוז, 180 מ"ר, ק"ד + מעלית + חניה, נוף מרהיב, מרפסת גדולה, ניתן גם לקנות קומה ג', מחולק ל- 2 דירות 140 מ"ר. א. פנחסי 03-5799308 (18-18)

■ **בהרב קוק השקט, בבלעדיות, דירה כפולה עם 2 כניסות נפרדות, + מעלית. בק"ד, 3 חד', כ- 80 מ"ר, מושכרת ב- 4,000 ש"ח. בק"ה, פנטהאוז במפלס אחד, 4 חד' (מעל 100 מ"ר) + מרפסת 70 מ"ר, נוף מהמם שמשקיף על כל העיר, מהסלון יש נוף לגינה גדולה ומטופחת, אין ביניינים צמודים לדירה. 3,300,000 ש"ח בלעדי ש.מאירוביץ הרב קוק 23 ב"ב 050-5308742 03-5797756** (05-05)

■ **מציאה! בשיכון ג' דירת גן , 4 חד, מסודרת + חצר של 50 מ"ר עם כניסה פרטית (מתאים גם לגן ילדים), 1,990,000 ש"ח גמיש, ש. מאירוביץ הרב קוק 23 ב"ב 050-5308742 03-5797756** (23-23)

■ **בלעדיות בזכרון מאיר באזור רחוב דסלר, 3.5 חדרים, ק"ג (ללא מעלית) ומעליה חדר + גג פתוח עם נוף פתוח + אופציה להרחבה + חניה, 2,300,000 ש"ח גמיש תיווך ש.מאירוביץ הרב קוק 23 ב"ב 03-5797756 054-6506501** (11-11)

■ **דירה מיוחדת בנתן הנביא, ק"ב ואחרונה, 4 חד' ומעליה עוד 1.5 + גג + חניה בטאבו, 2,600,000 ש"ח תיווך ש.מאירוביץ הרב קוק 23 ב"ב 03-5797756 054-6506501** (11-11)

■ **באהרן דב השקט, 4 חד', ק"ג ואחרונה, ללא מעלית, משופצים עם אופ' לבניה על הגג, 1,850,000 ש"ח תיווך ש.מאירוביץ הרב קוק 23 ב"ב 03-5797756 050-5308742** (09-09)

■ **בגן פתיחה באזור הרב שר, 5 חד' (2+3) בק"ג עם מעלית, ובתוספת יח"ד בק"ד של 40 מ"ר המושכרת ב- 3,500 ש"ח מאוררת, נוף פתוח, חניה צמודה בטאבו 2,800,000 ש"ח ש. מאירוביץ הרב קוק 23 ב"ב 03-5797756 050-5308742** (44-44)

■ **בנועם אלימלך, קג', דירה ענקית של 4 חד', 120 מ"ר ומעליה בנוי 50 מ"ר + גג פתוח, משופצת, נוף פתוח, חניה צמודה בטאבו 2,800,000 ש"ח ש. מאירוביץ הר' קוק 23 ב"ב 03-5797756 054-6506501** (50-50)

■ **ברבי טרפון בק"ג דופלקס 4 חד' + יח' מושכרת ב- 2,500 ש"ח, מתאים גם לטאבו משותף 2,300,000 גמיש תיווך ש.מאירוביץ הרב קוק 23 ב"ב 03-5797756 054-6506501** (01-01)

■ **בהזדמנות באזור אבטליון, 4 חד' ענקיים 110 מ"ר, בק"ג עם מדרגות לחדרון + גג מרוצף מעליה. ללא מעלית, חניה וגג צמודים בטאבו. 2,600,000 ש"ח. ש. מאירוביץ הרב קוק 23 ב"ב 03-5797756 050-5308742** (6-6)

■ **בטבריה, באזור עמי דופלקס (לא גג) בבניין ק"א סלון ומטבח ופינת אוכל (50 מ"ר) ומעליה ק"ב 4 חדרי שינה, אמבטיה ומרפסות (85 מ"ר), מסודרת 3 כ"א + חניה צמודה. 2,750,000 בלעדי תיווך ש. מאירוביץ הרב קוק 23 ב"ב 03-5797756 050-5308742** (27-27)

■ **הזדמנות באהרונסון!! כ- 4חד', + 3 מרפסות, 100 מ"ר, ק"ג ואחרונה, שמורה, בדרך לפינוי בינוי מ.כהן-נכסים 052-7684074** (18-18)

■ **ברחוב התנאים (ליד הרב קוק), 4 חדרים , 100 מ"ר, ק"א , חזית, 3 כ"א+ סוכה + חניה כפולה, דירה ענקית -במיקום מושלמם!! 052-2452820 " מקסימום-נדלן"** (18-18)

■ **סוקולוב, בהסכמת שכנים מלאה, 4 חד', ק"ק, 80 מ"ר, חדשה, 1,150,000 ש"ח. בלעדי תיווך ש. מאירוביץ, הרב קוק 23, 054-6506501** (18-18)

■ **באזור גבעת סוקולוב** 5.5 חדרים, 140 מ' + יחידת דיור מושכרת ב- 2,500 משופצת כחדשה חזית 2,900,000, אבי 054-8449423 תיווך B.D.A (18-18)

■ **שיכון ג, 6 חד', ק"א, חדשה, 140 מ"ר + מעלית וחניה 3,200,000 ש"ח.מאירוביץהרב קוק 23 054-6506501** (18-18)

■ **איזור ברטנורה, 100 מ"ר, ק"ק +אופציה להרחבה של 30 מ"ר + 3.5 כ"א 2,200,000 ש"ח, תיווך ש.מאירוביץ הרב קוק 23 054-6506501** (18-18)

■ **בגמר-בנייה** בבית-יוסף פנטהאוז יפהפה, חזיתי 2,100,000 ש"ח תיווך-ישוב-הארץ 03-8007000 052-3344721 (18-18)

■ **בברטנורא** פנטהאוז נדיר, 4כ"א, + יחידה מושכרת, מעלית 3,100,000 ש"ח תיווך-ישוב-הארץ 03-8007000 050-4999465 (18-18)

■ **בשיכון ג'** בבניין חדש 5 חד' 125 מ"ר ק"ג + מעלית חזית 2,600,000 ש"ח א. פנחסי 03-5799308 (18-18)

■ **ברחוב רימון, 120 מ"ר נטו, קומה ג' (לא אחרונה) לא משופצת, לעיסקה מהירה 1,800,000 ש"ח, בלעדי תיווך ש. מאירוביץ בע"מ 054-6506501 03-5797756** (17-17)

■ **5 חד', 135 מ' נטו, סלון ענק וחדרים גדולים, ק"ב, חזית, דירה בקומה 4 כ"א, מסודרת עם חניה בטאבו באזור חתם סופר/ הרב ישראל מסלנט, 2,580,000 ש"ח בלעדי ש. מאירוביץ הרב קוק 23 ב"ב 03-5797756 050-5308742** (28-28)

■ **במשה אריה ליד השלושה 4.5 חד', ק"ק + יח"ד של 2 חד', ק"ק עם כניסה נפרדת, עם נגישות לכיסא גלגלים, הדירות משופצות 2,600,000 ש"ח בלעדי תיווך ש.מאירוביץ הרב קוק 23 ב"ב 03-5797756 050-5308742** (03-03)

■ **בשיכון ג'** בבניין חדש 4 חד' 100 מ"ר ק"ב + מעלית א. לקניית חניה חזית 2,230,000 ש"ח גמיש א. פנחסי 03-5799308 (18-18)

■ **בבן פתיחה 4.5 חד' משופצים ומרווחים, ק"ב עם מעלית וחניה, 3 כ"א + אופציה להרחבה 30 מ"ר 2,100,000 ש"ח ש. מאירוביץ הרב קוק 23 ב"ב 03-5797756 050-5308742** (03-03)

■ **באהרונסון, 4 חד', 90 מ"ר, ק"ב, משופצים ברמה גבוהה, 1,920,000 ש"ח. בלעדי ש.מאירוביץ, הרב קוק 23 ב"ב, 050-5308742 03-5797756** (13-13)

מתארגנת קבוצה לרכישת
זכויות בקרקע ל-12 יחידות דיור
יוקרתיות כולל היתרים
לקביעת פגישה מייגו עכשיו:
09-7921475

■ **באמצע-בנייה** ברח'-כהנמן-הר-סיני 4חד' יפהפיות רק 1,920,000 ש"ח. תיווך-ישוב-הארץ 03-8007000 052-3344721 (18-18)

■ **בהלוחמים** 4חד' חדשה בתחילת-בנייה 1,780,000 ש"ח. תיווך-ישוב-הארץ 03-8007000 052-3344721 (18-18)

■ **מציאה נדירה!** בשיכון-ג' 4חד' חדשה, מוכנה-לאכלוס 1,830,000 ש"ח. תיווך-ישוב-הארץ 03-8007000 050-4999465 (18-18)

■ **ברמב"ם** 4חד' חזיתית בבניין-חדש+ מעלית וחניה, 3כ"א רק 1,900,000 ש"ח. גמיש תיווך-ישוב-הארץ 03-8007000 050-4999465 (18-18)

■ **בבניין-חדש** בדסלר 4חד' יפהפייה, חזיתית, 2,100,000 ש"ח. תיווך-יישוב-הארץ 03-8007000 050-4999465 (18-18)

■ **באהרון-דוב** 4.5חד' ענקית ויפהפייה, 2 חזיתות 2,250,000 ש"ח. תיווך-יישוב-הארץ 03-8007000 050-4999465 (18-18)

■ **בניסבנים** 4חד' יפה, ק"א, 3כ"א+חניה, 2,140,000 ש"ח. תיווך-יישוב-הארץ 03-8007000 050-4999465 (18-18)

■ **ברבי עקיבא, בבנין חדיש, באזור חתם סופר/הראשונים, 4 חד' משופצים, ק"ב, עורפית עם מעלית, לדירה מוצמד מחסן וחניה שמושכרים ב-1,100 ש"ח 1,800,000 ש"ח ש. מאירוביץ הרב קוק 23 ב"ב 03-5797756 050-5308742** (26-26)

■ **שוקל למכור את דירתך? לטיפול מסור חייג 054-6506501 תיווך ש. מאירוביץ הרב קוק 23 ב"ב** (05-05)

3-3.5 חדרים

■ **באזור השלושה** 3 חד' מרווחת + מרפסות ק"ג חזית משופצת חלקית 1,750,000 ש"ח א. פנחסי 03-5799308 (18-18)

■ **בלעדי!** בר' עקיבא אזור זכרון מאיר 3 חד' 70 מ"ר ק"א + חניה חזית + סוכה שמורה 1,650,000 ש"ח גמיש א. פנחסי 03-5799308 (18-18)

■ **בשיכון ג'** בבניין חדש 3.5 חד' 85 מ"ר ק"ג + מעלית חזית 2,000,000 ש"ח א. פנחסי 03-5799308 (18-18)

4-4.5 חדרים

■ **א. השניים, כ- 4 חד', 77 מ"ר, ק"א + מעלית, מ. מהיסוד, 2 חד' בטאבו, א. להרחבה, 1,450,000 ש"ח. בלעדי "משגב לדיור 052-5222690** (18-18)

■ **לרצינים! א. המכבים, 4 חד', כ- 80 מ"ר, ק"ב, 3 כ"א, מ. מהיסוד, 1,420,000 ש"ח. תיווך "משגב לדיור 052-5222690** (18-18)

■ **א.אבוחצירא כ-4 חד' כ-73 מ"ר 3 כיווני-אוויר קומה ג' א.בג-בטון 73 מ' (א.ליח"ד) ש.בנו 1,335,000 "תיווך-משגב-לדיור" 052-5222690** (18-18)

■ **ברבי עקיבא, 3 חדרים, חזית, קומה ב' -אחרונה, בתהליך פינוי בינוי - 052-2452820 " מקסימום-נדלן"** (18-18)

■ **בשיכון ג' בטאבו משותף, ק"ב, משופצת, 80 מ"ר 1,350,000 ש"ח, מציאה!! תיווך ש.מאירוביץ הרב קוק 23 054-6506501** (18-18)

■ **באוסישקין, 3 חד' ק"ב + אופציה לבניה על הגג, 1,350,000 ש"ח, תיווך ש.מאירוביץהרב קוק 23 054-6506501** (18-18)

■ **ביונה הנביא, טאבו משותף, 3 חד', ק"ד ללא מעלית, 1,150,000 ש"ח. א"א לקחת משכנתא, בלעדי תיווך ש.מאירוביץ הרב קוק 23 054-6506501** (18-18)

■ **בהרב-קוק** השקט 3חד' ענקית+ מעלית, ניתן להפוך ל-4, 1,550,000 ש"ח. תיווך-יישוב-הארץ 03-8007000 050-4999465 (18-18)

■ **בחיד"א** 3חד' ק"ב חזית 1,620,000 ש"ח. תיווך-ישוב-הארץ 03-8007000 050-4999465 (18-18)

■ **באזור העיריה** 3.5 חד' 80 מ"ר + א. להרחבה בצד כולל רצפה ועמודים + א. בגג בטון ניתן לעשות יחידות ק"2.5 אחרונה 1,880,000 ש"ח א. פנחסי 03-5799308 (18-18)

■ **בלעדי!** במנחם 3 חד' גדולה 90 מ"ר ניתן להפוך ל 4 בקלות ק"ב + חניה משופצת חזית א. בצד 1,850,000 ש"ח גמיש א. פנחסי 03-5799308 (18-18)

■ **באזור הנביאים** 3.5 חדרים משופצת כחדשה חזית + ריהוט חדיש + מחסן 1,990,000 אבי 054-8449423 תיווך B.D.A (18-18)

■ **א. הנגב 3 חד' ק"ב, 74 מ"ר, מ.שמש 20 מ"ר + חתימות 74 מ"ר בג.רעפים "מ.מהיסוד" 1,440,000 "בלעדי-משגב-לדיור" 052-5222690** (18-18)

■ **א.הצבי 3חד' 74 מ"ר ק"א 3 כיווני-אוויר שמורה + תוכניות 95 מ"ר + א.וחתימות 1,550,000 "בלעדי-משגב-לדיור" 052-5222690** (18-18)

■ **א.הבנים 3 חד' 73 מ"ר, ק"ב מ.מהיסוד א.בגג-רעפים 1,450,000 "תיווך-משגב-לדיור" 052-5222690** (18-18)

■ **בלעדי** בפ"כ בנין חדרי 3 ח' סלון ענק ק"ב, גג רעפים, כ-70 מטר, הסכמת שכנים לבניה 1,350,000. תיווך אלטרנטיב 054-5500263 (18-18)

■ **בבלעדיות** ביהודה הנשיא 3 חדרים 70 מ"ר ק"ב חזית, 2 כ"א, משופצת ומרווחת. אופציה להרחבה ולמרפסת. ד.ג.תיווך 050-4122744 (18-18)

■ **בבלעדיות** ב-בורוכוב 3.5 חדרים 70 מ"ר ק"א ,סוכה, מעלית, ממ"ד וחניה ד.ג.תיווך 050-4122744 (18-18)

■ **בבלעדיות** בדוד המלך 3 חדרים מרווחת, 85 מ"ר,+ סוכה, ק"ק, כניסה מיידי. ד.ג.תיווך 050-4122744 (18-18)

משכנתא פלוס

משכנתאות בריביות אטרקטיביות
הלוואות בפריסה רחבה
חיסכון ענק במחזור משכנתא
מחירים מיוחדים לאברכים
054-6961132

■ **3 חד'** בחיד"א, ק"ב, 3 כ"א, 53 מ"ר, בתהליך בניה על הגג של עוד כ- 40 מ"ר. 058-3231813 (717-18)

■ **בהזדמנות**, דירת 2.5 חד', כ- 3 חד', משופצת מאוד, ברח' חזו"א, פינוי מיידי, 1,500,000 ש"ח. 03-5797271 058-3228320 (ש-17-20)

■ **ברמת אלחנן בטאבו משותף דירת 3 חדרים, קומה ב', משופצת, 1,050,000 ש"ח, א"א לקחת משכנתא בלעדי תיווך ש.מאירוביץ הרב קוק 23 ב"ב 054-6506501** (08-08)

■ **3 חדרים גדולה, 90 מ"ר, קומה א', ברחוב הראה רמת גן מול יהודה הנשיא (קרוב לרחוב סנהדרין), 1,800,000 ש"ח תיווך ש.מאירוביץ הרב קוק 23 בני ברק 03-5797756 054-6506501** (10-10)

■ **2 דירות של 3 חד' בטאבו משותף ברבי עקיבא קרוב ליישעיהו, ק"א, מסודרת, כל דירה 1,075,000 ש"ח בלעדי תיווך ש. מאירוביץ הרב קוק 23 ב"ב 050-5308742 03-5797756** (25-25)

■ **ברחוב שטרסר 3.5 חדרים גדולים, קומה שניה, חזית, משופצת, 1,950,000 ש"ח מייד!! בלעדי תיווך ש. מאירוביץ 03-5797756 054-6506501** (12-12)

■ **בשיכון ג' 2 יחידות בטאבו משותף מושכרות ב- 5,300 ש"ח, משופצות, קומה ג', 1,300,000 ש"ח בלעדי תיווך ש.מאירוביץ הרב קוק 23 ב"ב 054-6506501** (08-08)

■ **מציאה! ברח'ירושלים קרוב לאהרונסון 3 חדרים, ק"ג עורפית, ללא מעלית, גג רעפים, מצב טוב, עם הסכמת שכנים לבניה על הגג 1,450,000 ש"ח תיווך ש. מאירוביץ הרב קוק 23 ב"ב 050-5308742 03-5797756** (29-29)

■ **ביחזקאל 3 חד' + פינת עבודה, משופצים ק"א חזית, 3 כ"א 1,600,000 ש"ח ש. מאירוביץ הרב קוק 23 ב"ב 050-5308742 03-5797756** (23-23)

■ **שוקל למכור את דירתך? לטיפול מסור חייג 054-6506501 תיווך ש. מאירוביץ הרב קוק 23 ב"ב** (05-05)

2-2.5 חדרים

■ **מציאה בביאליק!!! 2.5 חד', ק"א, 60 מ"ר, אופציה להרחבה 1,225,000 ש"ח מ.כהן-נכסים 052-7684074** (18-18)

■ **בבלעדיות** בדוד המלך 2 חדרים 50 מ"ר ק"ק כניסה מיידי. ד.ג.תיווך 050-4122744 (18-18)

■ **באזור העיריה, 2 חד', 44 מ"ר, ק"ק, חזית כפולה ופתוחה, יפיפה! + א. להרחבה.. "מקסימום-נדלן" 052-2452820** (18-18)

■ **בסוקולוב, בהסכמת שכנים, יחידה 35 מ"ר, ק"ק, חדשה, 530,000 ש"ח. תיווך ש. מאירוביץ, הרב קוק 23, 054-6506501** (18-18)

■ **בביאליק** 2.5חד'+ אופציה גדולה, ק"א 1,250,000 ש"ח תיווך-יישוב-הארץ 03-8007000 050-4999465 (18-18)

■ **ברמת אלחנן בטאבו משותף יח' דיור של 2 חד', 30 מ"ר, משופצת, קומה ב', מושכרת ב- 2,600 ש"ח, א"א לקחת משכנתא, 550,000 ש"ח ש.מאירוביץ הרב קוק 23 ב"ב 054-6506501** (08-08)

■ **במהרשל המבוקש!! 80 מ"ר, ק"ב, חזית + אופציה לחדר נוסף 1,600,000 ש"ח בלעדי ש. מאירוביץ הרב קוק 23 ב"ב 03-5797756 050-5308742** (30-30)

גבעת שמואל

■ **בשכונת בית וקנטרי, 5 חדרים ענקית, 135 מ"ר, קומה גבוהה, נוף עוצר נשימה, כולל סוכה, 2 חניות ומחסן 2,900,000 ש"ח בלעדי תיווך ש. מאירוביץ הרב קוק 23 בני ברק 054-6506501** (46-46)

חשמונאים

■ **בחשמונאים "גני מודיעין בטאבו משותף, 4 חדרים גדולים ומשופצים, 3 כ"א, קומה א' 900,000 ש"ח (יכולת הכנסה 4,500 ש"ח) א"א לקחת משכנתא בלעדי תיווך ש. מאירוביץ הרב קוק 23 בני ברק 054-6506501** (46-46)

3-3.5 חדרים

■ **חשמונאים "גני מודיעין" בטאבו משותף, 3 חדרים משופצים, ק"ק 700,000 ש"ח (יכולת הכנסה 3,000 ש"ח) א"א לקחת משכנתא בלעדי תיווך ש. מאירוביץ הרב קוק 23 בני ברק 054-6506501** (46-46)

לפרסום
03-6162228

10 מילים ◄ 1,000,000 קוראים
מזל וברכה
03-6162228

טבריה

■ **בבלעדיות** במתחרדים, באזור קרלין, ק"א, 3 חד' + אופציה בקומת גג, שכנים טובים, אזור שקט, משופצת לגמרי, רק 450,000 ש"ח. לוינגר תיווך לאנ"ש 052-7166160 (18-18)

ירושלים

■ **בגילה א' החרדית!!! 3 חד' במחיר מציאה + תמ"א!!! 4 חד' בגילה א' החרדית + תמ"א!!! בלעדיות "הוילנד נכסים" 050-5393263 02-6763740** (27-24/07)

■ **בירושלים בכיכר השבת חנות 130 מ"ר ב- 2 מפלסים, מושכרת ב- 20,000 ש"ח עם חוזה ל- 4 שנים 4,200,000 ש"ח תשואה 6% בלעדי תיווך ש. מאירוביץ הרב קוק 23 בני ברק 054-6506501** (48-48)

וילות ובתים

■ **ברמות זרחי** קוטג' 6 חד' (160 מ"ר נטו) + יחידה (80 מ"ר) + גינה (80 מ"ר) + חלל (45 מ"ר), נוף, משופץ 4,450,000 ש"ח תיווך הכוכבים: 02-5713375 (18-18)

4-4.5 חדרים

■ **ברמות ד'** 4 חד' (80 מ"ר נטו!), חדש מקבלן בבוקשפן, מרפסת (8 מ"ר), ק"א, מעלית, 2,180,000 ש"ח (גמיש)! תיווך הכוכבים: 02-5713375 (18-18)

■ **ברמות אונגוואר** 4 חד' (84 מ"ר נטו!), חדש מקבלן בולנשטיין, מרפסת (12 מ"ר), ק"א, מעלית, 2,220,000 ש"ח (גמיש)! תיווך הכוכבים: 02-5713375 (18-18)

■ **ברמות א'**, 4 חד' פינתית, נוף ירושלים, מול משכן שרגא, ת.ב.ע 28! ק"ב, מיידי, 1,900,000 ש"ח. תיווך הכוכבים: 02-5713375 (18-18)

פתח תקווה

■ **מציאה! בחיים עוזר! מחולקת ל-3, משופצת, מושכרת ב- 6,950 ש"ח. 1,060,000 ש"ח. מ. כהן נכסים 052-7684074** (18-18)

דופלקסים

■ **בטרומפלדור**, דופלקס חדיש, 140 מ"ר, 2 מפלסים נפרדים, אפשרי ל- 2 יחידות 2,290,000 גמיש 050-6610501 סתיו (18-18)

3-3.5 חדרים

■ **מציאה!** בהאורים השקט! 3.5חדרים גדולה, משופצת, מעלית, חנייה-בטאבו, נוף-פתוח. 054-5566145 (18-18)

2-2.5 חדרים

■ **ברוטשילד**, ק"א, 70 מ"ר, ממוזגת, מושכרת ב- 3,000 ש"ח, רק 1,150,000 ש"ח 050-6610501 סתיו (18-18)

דירות להשכרה

בני ברק

פנטהאוזים ודירות גן

■ **באזור העירייה** דירת גן 4 חד' + חצר בבניין חדיש חדשה ויפה + חניה מתאים גם למשרד 4,250 ש"ח א. פנחסי 03-5799308 (18-18)

+5 חדרים

■ **5 חד'** משופצת, ברב עמי, ק"ב, 110 מ"ר, 2 אמבטיות, סוכה, 6,500 ש"ח, מיידי. תיווך 054-6687466 (18-19)

4-4.5 חדרים

■ **ביהושוע 25**, 4 חד', משופצת ומרווחת, 100 מ"ר + מרפסת סוכה 10 מ"ר, ק"ק, מיידי, 5,200 ש"ח. 054-4944799 (18-19)

■ **בהלוחמים** 3 ו-4 חד', חדשות מהניילונים, 3 כ"א, כניסה מיידית, תיווך-יישוב-הארץ 03-8007000 050-4999465 (18-18)

3-3.5 חדרים

■ **בהלוחמים** 3 ו-4 חד', חדשות מהניילונים, 3 כ"א, כניסה מיידית, תיווך-יישוב-הארץ 03-8007000 050-4999465 (18-18)

■ **באלישע** 3 חד' חדישה ויפה + מעלית וחניה 4,600 ש"ח תיווך-יישוב-הארץ 03-8007000 050-4999465 (18-18)

■ **בשיכון-ג'** 4 חד', חדשות מהניילונים, כניסה מיידית, החל מ-5,500 ש"ח. תיווך-יישוב-הארץ 03-8007000 050-4999465 (18-18)

■ **להשכרה**, 3.5 חד' + חצר, ק"ק, כניסה פרטית, רח' חולדה הנביאה, מיידי. 054-3979575 (18-18)

■ **ברח' ברוט**, 3 חד', מרוהטת חלקית, מסודרת ומאוררת, חצר פרטית גדולה. 058-7663012 (18-18)

■ **בלעדי!** 3 חד' בשכ' אור החיים, קומה 4.5 + מעלית + 70 מ"ר מרפסת, 4,000 ש"ח. תיווך אלטרנטיב 054-5500263 (17-20)

■ **בר' עקיבא ליד ר' טרפון, 3 חד', משופצת כחדשה, לל"ת, כ- 60 מ"ר, 4,000 ש"ח 050-8658378** (18-19/7)

■ **בעוזיאל**, 3 חד', קומה 1-, משופצת כחדשה, ממוזגת ומאוררת + מעלית, 3,300 ש"ח. 052-7671305 (18-19/7)

■ **להשכרה!** דירה בת 3.5 חד', ברחוב רימון 26, מחיר 3,800 ש"ח. 052-2224730 (17-20)

■ **בחברון קרוב להרב קוק 3.5 חד' ענקיים! ק"ג ללא מעלית, עורפית ומסודרת, מידי 4,200 ש"ח בלעדי ש. מאירוביץ הרב קוק 23 בני ברק 050-5308742 03-5797756** (50-50)

2-2.5 חדרים

■ **להשכרה** ברח' הרצוג, פנימי, 2 חד' + 2 מרפסות סגורות, 70 מ"ר, מיידי לתקופה ארוכה. 050-4324400 (18-19)

■ **לזו"צ** 2 חד' בנורוק, ק"ג, חדשה, מושקעת, מרוהטת וממוזגת, מיידי, 2,550 ש"ח. 052-7663771 (18-19/7)

■ **להשכרה** בקריית הרצוג, 2 חד' + מרפסת, משופצת ומרוהטת. 054-5596301 (17-18)

■ **מציאה!!!** 2,650 ש"ח! מעולה ומבוקש! 2 חד', ביצחק שדה, משופצת, ק"א 054-8846654 050-6474999 (17-17/7)

■ **בוולפסון 2.5 חד' ענקיים, ק"ב, חזית, מסודרת 3,800 ש"ח מידי תיווך ש. מאירוביץ הרב קוק 23 ב"ב 03-5797756 050-5308742** (52-52)

1-1.5 חדרים

■ **חדר וחצי** מרוהטת, ממוזגת ומאווררת, ק"א, בהרב שר 7, 1,600 ש"ח. 050-9734807 (18-19)

עמנואל

■ **5.5 חד'**, 130 מ"ר, ק"א, מסודרת + נוף, מיידי, אפשרות למכירה. 050-7877767 (18-21/7)

פתח תקווה

3-3.5 חדרים

■ **בברנדה** 3 חד', 95 מ"ר, גדולה ומרווחת, ק"א + מזגנים בכל החדרים, 4,200 ש"ח גמיש 052-8560863 (17-18)

■ **בטרומפלדור** 3.5 חד', משופצת ומרווחת, 3 כ"א, ק"ב ע"ע, 5 דיירים בבניין, לפרטים נוספים 052-3458886 (17-18/7)

■ **מתיווך**, להשכרה בברנדה, 60 מ"ר, 2.5 חדרים, משופצת, ק"א, 3,300 ש"ח 050-6610501 סתיו (18-18)

■ **באחד העם** פינת שפירא, 2.5 חד' יפים, ק"א, מזגנים, סוכה, מיידי 050-4120132 (17-20)

■ **בעמישב** ליד גני הדר 3 חד', ק"ד, ללא מעלית, ריהוט חלקי, מיידי! 053-3948794 (17-18/7)

2-2.5 חדרים

■ **ברחוב גולד**, 2.5 חד', קומה 2, מסודרת ומאווררת. פרטי 058-7663012 (18-18)

צפת

■ **דירה** בת 4 חד', מרוהטת, עם שלוש מזגנים, 2,300 ש"ח אפשרי לתקופות קצרות 050-6770150 (11-18)

לפרסום בלוח 03-6162228

ביקוש דירות

■ **דרושה דירה להשכרה** עבור נכה, 3 חדרים, ק"ק, ללא ריהוט. 051-2231130 (18-21)

■ **דרושה דירת** 4 חד', באזור רמת אלחנן/גינות דוד, לל"ת. 054-8406660 (18-19)

■ **דרושה לקניה** דירת 4 חד'/ 3 חד' עם אופציה, בקריית הרצוג. 052-7396092 (18-19)

השקעות

■ **למכירה ברחוב ר"ע אולם 280 מ"ר עם גישה לרכב, מתאים לאולם תצוגה, אולם ספורט 3,700,000 ש"ח בלעדי ש. מאירוביץ הרב קוק 23 ב"ב 050-5308742** (52-52)

■ **רוצה לעשות כסף עם הכסף שלך? להשקעה סולידית, 03-7542233** (40-42/18)

נדל"ן מסחרי

חנויות

■ **מבחר חנויות להשכרה ברחבי העיר במחיר של המשבר זרזים לתפוס הזדמנויות תיווך BA יזמות 0544980-159 דורון** (17-17)

■ **ברבי עקיבא בגן וורשה, קומה קרקע מוגבהת עם כניסה נפרדת, 75 מ"ר, שתשופץ לפי צורך השוכר, מתאימה לחנות, משרד, מרפאה 10,000 ש"ח ש. מאירוביץ הע"מ הרב קוק 23 ב"ב 03-5797756 054-6506501** (52-52)

■ **בירושלים בכיכר השבת חנות 130 מ"ר, ב- 2 מפלסים, מושכרת ב- 20,000 ש"ח עם חוזה ל- 4 שנים, 4,200,000 ש"ח (תשואה 6%) בלעדי תיווך ש. מאירוביץ הרב קוק 23 בני ברק 054-6506501** (47-47)

מגרשים

■ **דרושים מגרשים חקלאים בכל הארץ, תשלום הוגן! תיווך ש. מאירוביץ 054-6506501** (37-37)

■ **בגדרה** גוש 3865, מ- 10-20 דונם חקלאי פרטי בהזדמנות מאיר 052-4792888 (18-18)

■ **ביסודות** 8 דונם בשלמות חקלאי פרטי בהזדמנות מאיר 052-4792888 (18-18)

■ **בהזדמנות** בנס ציונה, גוש 3756, חלקה 18, 3 דונם חקלאי פרטי בהזדמנות מאיר 052-4792888 (18-18)

■ **ברמות מאיר** בהזדמנות, גוש 3818, 7 דונם בשלמות חקלאי פרטי מאיר 052-4792888 (18-18)

■ **בחרוצים** 80 דונם חקלאי פרטי למשקיעים, בהזדמנות, שייך לחוף השרון מאיר 052-4792888 (18-18)

■ **קונים** קרקעות חקלאיות בכל הארץ במחירים הוגנים שמעון 052-2457617 (18-18)

מחסנים

■ **מחסנים בכל רחבי העיר ב"ב, בגדלים שונים במחירים נוחים תווך 053-3121640** (17-20)

משרדים

■ **להשכרה** 65 מ"ר ברח' הרצל ב"ב, כולל מזגנים, מטבחון ושירותים. 052-7127207 (17-20)

■ **להשכרה בפרל בב"ב (ליד רמב"ם) בבניין חדש 85 מטר בק"ק, מתאים למשרד או מחסן מכירות מידי 4,700 ש"ח בלעדי תיווך ש. מאירוביץ הרב קוק 23 ב"ב 03-5797756 050-5308742** (35-35)

קיט וטופש

■ **מבצעים!!! לצימרים ודירות נופש מכל הסוגים. שירות חינם 054-8034868 "טוב צימר" www.fuv.bait.co.il** (44-22/20)

■ **קמפוס מפואר** וממוזג, במרכז ובצפון, מדשאות, אודיטוריום ומקווה, לקבוצות בלבד, 350-70 מקומות, 10:00-16:00, 03-5700040 (47-47/20)

אור הגנוז

■ **וילת נופש** חדשה, מאובזרת, מפוארת וממוזגת, 13 חדרים, 40 מיטות + חצר 052-7645585 (47-20/20)

■ **וילת בוטיק** מהדרין - 7 סוויטות מפוארות מאוד, עד 30 איש + בריכה מקורה ומחוממת + ג'קוזי אבינועם, 054-8001138 (39-39/20)

■ **וילת נופש** עד 30 איש + חצר, טרמפולינה ונדנדה + צימר וג'קוזי, 052-7655090 (19-15/20)

בית מאיר

■ **מתחם נופש מדהים 8 חד' + ברכה סגורה ומחוממת (ניתנת להשכרה בנפרד) + בוסתן ומשחקים. בקרו באתר "אגם מים" 02-5344514** (23-25/20)

בני ברק

■ **חדר אירוח לזוג, כניסה פרטית, מאובזר וממוזג, לחגים/שבתות/תקופות, בעוזיאל, צמוד לבעלז, 052-7118100** (18/3)

■ **במלצר 21** דירת חדר קומת קרקע עד 3 מיטות, מפוארת, חדשה. *דירת 4 חד' קומה 3 + מעלית, מאובזרת מפוארת לימים שבתות וחגים. *דירת 2 חד' +ג'קוזי. 052-7613554 (48-47/20)

בר יוחאי

■ **צימרים מאובזרים**, ג'קוזי' ומרפסת שמש, חצר, עד 15 מיטות 050-7223891 053-4228706 (10-36/ש)

■ **2 דירות** אירוח למשפחות, גינה, מדשאות, טרמפולינה, נדנדות ומפל מים 052-3452522 052-3771789 (27-27/20-ש)

גליל מערבי

■ **סוויטה פרטית המתאימה לציבור הדתי עם בריכה מחוממת ומוצנעת יניב 050-8341650** (47-20/ש)

גליל עליון

■ **צימר** 3 חד' + מרפסת ענקית + ג'קוזי, מגל וטרמפולינה, אופציה לסוכה 050-6686907 (39-39/20/ש)

דלתון

■ **5 צימרים** למשפחות/זוגות + בריכה מחוממת ומקורה + ח.אוכל, גינה ענקית לנוף + מתקני גן 050-8219080/1 (11-10/21/ש)

■ **דירת נופש** מאובזרת, משקיפה לנוף גלילי קסום, גינה, דשא, נדנדות, ערסלים וטרמפולינות, 04-6820038, 050-4133098 (31-20/731)

■ **במרכז**, מתאים ל- 16 איש + חצר + בריכה מחוממת + מתקנים 050-2263233 052-6665127 (27-27/20/727)

חדרה

■ **דירות וצימרים עיחנים, ממוזגים ומאובזרים + ג'קוזי וחצר, בלב העיר ובחוף הים במחירים אטרקטיבים 050-7777168** (03/07/21/ש)

טבריה

■ **אהבה במרומים** בפוריה צימרים מפוארים לזוגות בריכה מחוממת מוצנעת, ג'קוזי', מטבחון, נוף 053-7707020 053-9428753 (22-25/20)

■ **מתחם דירות נופש, למשפחות וקבוצות, חלקם עם נוף לכינרת, חדר אוכל מהדרין עם ארוחות ברמה גבוהה, לשבתות חתן ולמשפחות. מחירים נוחים. 053-4326551 04-6715330** (27-27/20)

■ **"בקתות תאיר לכנרת"** - מעץ, יפיפיות + ג'קוזי', נוף מדהים, גינה 050-6927465 (11-38/20/ש)

■ **על הכינרת**, 2 דירות נופש צמודות, 7-8 נופשים לדירה, מאובזרות 052-8357813 (10-52/ש)

■ **דירת נופש** + חצר פרטית + 2 מיטות, שמורה ומטופחת 052-7833506 (51-52/20/ש)

■ **סוויטות נופש מאובזרות ונקיות על שפת הכנרת, מתאים למשפחות/זוגות 055-9704186** (49-48/20/ש)

■ **הפינה שלי** בטבריה, 5 דקות מהטיילת, משופץ וחדיש, חצר גדולה, לזוגות ומשפחות, במחירי מבצע 055-6706316 (46-45/20)

■ **סוויטות נופש מאובזרות ונקיות על שפת הכנרת מתאים למשפחות, זוגות 050-8954654** (05-03/21/ש)

■ **"אחוזת כינורות"** - צימרים וסוויטות, מרחק הליכה לכנרת ולטיילת, בריכה מחוממת + ספא, החל מ- 349 ש"ח. 050-2080678 079-5551606 (51-52/20)

■ **בפוריה, צימרים** "בצל דקלים" מרווחים, בריכה מוצנעת ומחוממת + ג'קוזי, מטבחון, ביכ"נ 054-4314062 (35-35/20/735)

■ **דירת נופש** + צימר בק. שמואל, נוף לכנרת, נדנדה, ג'קוזי'. 050-4154145 (21-21/20)

יבניאל

■ **3 צימרים מטופחים**, חצר פרטית + בריכה בכל צימר, ג'קוזי זוגי וספא, טרמפולינות, ערסלים, פרגולות סוכה מהדרין 055-6678585 (28-28/20)

■ **וילה** יפהפיה ומרוהטת, 6 חדרים, בריכה, חצר, מתאים גם לזוגות 052-4541489 (44-43/20/ש)

■ **וילה פרדייז**, 2 וילות מהממות+ נוף, עד 40 מיטות, שפע מתקנים+ בריכות. 054-3440033 (06-06/21)

ירושלים והסביבה

■ **במלון רמדה** חדר + מטבחון, כולל שירותי המלון, ללא אוכל 052-7184183 (47-46/20/ש)

■ **בגאולה**, דירות נופש נקיות ומאובזרות קומפלט, יפיפיות במגוון גדלים. 053-3184783 058-3284786 (45-46/20/ש)

■ **הצימר שלך** בצפון ירושלים, זוג ועד 35, D.V.D, מנגלים, ג'קוזי, בריכה מחוממת, 250 ש"ח ללילה 055-6697474 02-9975241 (46-45/20/ש)

■ **צימר "נופי ירדן"** בנצימר סוויטה מרווחת ומפנקת + ג'קוזי', מרפסת נוף ענקית, אוכ' לקבוצות + אפשרות לג'יפים 050-7362739 050-2403750 (06-32)

■ **"צל אילנות"** צימר מקסים נקי ומעוצב, 10 דק' מירושלים + בריכה מוצנעת ג'קוזי' 050-8490663 050-6217759 02-5361771 (30-30/20)

■ **דירת אירוח** לזוגות, בודדים, ומשפחות, החל מ- 150 ש"ח, לשבתות חגים וימי חול 058-5006387 (27-27/20)

■ **בצור הדסה** - וילה יפיפיה, 7 חד', גינה, מרפסות, עד 20 איש, 2,000 ש"ח ללילה, 054-6987004 (12-13/21)

■ **חדרי ארוח** מפוארים ומשפחות ל- 40 אורחים ב- 10 חדרים סגורים, בריכה מחוממת, מקווה לגברים, ס"ת במקום 050-3388668 (02-04/21)

כוכב יעקב

■ **צימר זוגי** מפנק חדש ונקי וחדר ג'קוזי, גינה ופרגולה 051-5777000 (06-05/21/ש)

כלנית

■ **נופי כלנית** - 5 צימרים + בריכה וגקוזי' ספא, גינה מטופחת + מתקני גן 054-9917000 (11-22/ש)

■ **צימרים מפוארים** - ג'קוזי ספא ענק, בריכה פרטית ומוצנעת, מושב דתי + ביכ"ס, תחבורה 050-2565636 (44-40/20/ש)

■ **צימרים מפוארים** בצפון + ג'קוזי גדול בכל צימר+בריכה מחוממת בחורף ומוצנעת. מבצע חורף חם! 054-6242965 (46-25/20)

■ **צימרים חלומיים** + ג'קוזי, ספא, ב. פרטית ומבודדת - מושב דתי, ביה"כ קרוב! 052-4484443 (23-24/20)

כפר ורדים

■ **צימר קלאב** - דירת נופש ליד מירון, אלגנטי מרגיע ונעים, 3 ח. שינה, ג'קוזי, סלון, פ.אוכל, מטבח כשר ומאובזר, מרפסת שמש עם גריל, 050-6994472 050-5548036 (30-30/20)

מושב תרום

■ **ארוח כפרי** בוילה יפה + בריכה פרטית, מושב דתי 02-9913107 054-6928116 054-8470055 (749-48/20)

■ **מזל - ארוח כפרי**, וילה מרווחת ומושקעת, נוף מדהים + בריכה, למשפחות ולזוגות, עירוב מהדרין, גישה לנכים, 052-8013000 (05-04/21/ש)

■ **ארוח כפרי** לזוגות ומשפחות ל- 40 אורחים ב- 10 חדרים סגורים, בריכה מחוממת, מקווה לגברים, ס"ת במקום 050-3388668 (02-04/21)

מירון

■ **משפחת שטרק** - בעליה לציון דירות זוגיות ומשפחתיות ברמה גבוהה, 050-6393480, 052-6181700, 050-9989500 (30-30/21)

■ **אירוח פאר חדש** - מרחבים למשפחות, קבוצות ולזוגות + נוף, מרהיב סמוך לרשב"י, 052-5226788, 052-4478055, 04-6980585 (36-36/20)

■ **דירות מרווחות** וממוזגות חצר דשא + נדנדות, משפ' סופר. 052-8401847 04-6989734 (47-46/20/ש)

■ **צימר** נקי וממוזג, משפחתי, מרפסת נוף, קרוב לרשב". משפ' אלק, 054-8042119 04-6989119 (44-40/20/ש)

■ **דירות אירוח** מאובזרות, 7 דק' הליכה מהציון, יחס נעים! מחירים נוחים, מרציאנו 054-5989347 04-6987450 (24-24/20)

■ **מתחם דירות** + בריכה ענקית + ג'קוזי בכל דירה, חדר אוכל וחצר גדולה 052-2979067 (26-28/20)

■ **צימרים מרווחים וממוזגים קרובים מאד לציון הרשב"י, לזוגות ומשפחות. 052-7644916** (34-37/20)

■ **"ארוח אצל הכהנים"** דירות נקיות ומרווחות לזוגות ומשפחות, חצר גדולה ומטופחת+מתקנים לילדים וחדר אוכל. 054-6987257 (32-33/20)

נהריה

■ **"אבני החושן"** - סוויטות נופש מהממות + פינוקים, בסמיכות לחוף הים, לזוגות וקבוצות ומשפחות! מבצע חורף חם!! 400 ש"ח לזוג 054-6388082 054-6299082 (49-50/20/ש)

ספסופה

■ **2 צימרים** עד 16 איש + ג'קוזי' + בריכה מובנית. חצר ומתקני גן + נוף. בית קפה מהדרין בסמיכות 053-7519198 (48-47/20/ש)

■ **סוויטות ארגמן** + ג'קוזי', ספא פרטי לכל יחידה + ברכה בנויה ברמה גבוהה, צמוד למירון, 050-2606535 (10-09/21)

■ **מתחם נופש** יוקרתי! 3 יח' מפוארות + בריכה גדולה + גקוזי' ספא בכל יחידה 052-5254570 (44-43/20/ש)

■ **"בקתות עלי הגפן"** + בריכה ג'קוזי נוף. "צימר הגפן בחושן" - צימר בודד מאובזר, 054-6465188 (21-20/20)

■ **"אצל אביה"** 2 מתחמים נפרדים, וילה + 3 יחידות צימרים, בריכה פרטית בכל מתחם, ערסלים, נדנדות וסנוקר, 050-5313031 (19-19/20)

■ **"אחוזת מרים"** - 6 צימרים מפוארים + בריכה + ברכת ספא מחוממת, למשפחות/זוגות, 052-5254569/70, 04-6980419 (12-12/21)

עלמה

■ **3 צימרים** + יחידה גדולה משפחתית עד 35 איש + בריכה, מאובזרות וממוזגות + משחקי חצר 054-5634805/6 (34-34/20)

■ **וילת 4 חד'**- מפוארת + ג'קוזי בכל חדר + בריכה + סנוקר + פינג פונג 052-8793288 (45-44/20/ש)

עמקא

■ **"מיקי במושב"** חופש להורים - דרור לילדים! יחידות אירוח למשפחות, שפע אטרקציות, רכיבה על פוני, בריכה מחוממת, שולחנות הוקי ופלייסטיישן, מקרן טניס, סנוקר, טרמפולינות, ג'יפים ואופנים. מטבח גדול וחדר אוכל, ספר תורה במקום 052-8669090 (37-37/20)

לוח מזל וברכה 03-6162228

הלוח הארצי

מודעות בתשלום

דירות למכירה ■ דירות להשכרה ■ דרושים עוזרות ומטפלות ■ קייט ונופש ■ מכוניות למכירה ■ נותני שירות בתחומים שונים ■ מכירת פריט יד שניה מ- 500 ש"ח ומעלה ■ יד שניה - תקשורת, מ- 250 ש"ח ומעלה

מחירים לפרסום בלוח

מודעה מילים רגילה עד 10 מילים
2 פרסומים - 129 ש"ח | 4 פרסומים - 192 ש"ח
8 פרסומים - 319 ש"ח | 12 פרסומים - 424 ש"ח
מודעות מילים מודגשות עד 10 מילים
2 פרסומים - 173 ש"ח | 4 פרסומים - 256 ש"ח
8 פרסומים - 424 ש"ח | 12 פרסומים - 579 ש"ח
ניתן להדגיש ברקע צהוב את מודעות המילים בתוספת 25% למחיר

המחירים כוללים מע"מ התשלום בכרטיס אשראי
לא ניתן להקפיא, להחליף ולשנות מודעה
מודעות בתשלום מתקבלות מידי שבוע עד יום ב' בשעה 14:00 בצהרים. לפרסום שלא בכרטיס אשראי יש לשלוח צ'ק לפקודת 'קו עיתונות דתית' בצירוף נוסח המודעה לכתובת: ת.ד. 2106 ב"ב ת.ד. 51108
כתובת הדוא"ל: luach@kav-itonut.co.il

כיצד מפרסמים חינם?

קבלת מודעות והערות ללוח המוכר חינם
אך ורק בפקס 03-6162229
1. ניתן לפרסם עד 10 מילים בלבד (כולל מספרי טלפון).
2. מודעות יתקבלו עד יום ה' ב-12:00 בצהריים בלבד, לפרסום בשבוע שאחרי
3. יש להגדיר בראש הפקס את המדור המבוקש ואת תת המדור באם יש.
לדוגמא: מדור: יד שניה מוכרים, תת מדור: מוצרי חשמל
4. לא יפורסם פקס שאינו ברור, שלא מופיעה בו קידומת למספר הטלפון, שמכיל יותר מ- 10 מילים ושלא מציינים בו שם השולח וכתובתו.
5. מודעה שתישלח פעמיים (גם בנוסחים שונים) לא תפורסם כלל!
6. שולח הפקס מתבקש לציין את שמו וכתובתו מתחת למודעה.
7. מודעה ניתן לבטל רק דרך הפקס (עד יום ה'):
יש לציין בהדגשה: מודעה לביטול, מדור ונוסח המודעה כפי שפורסמה + תאריך הופעתה.
8. מדורים בהם ניתן לפרסם ללא תשלום:
■ ביקוש דירות
■ יש שניה - קונים
■ יד שניה - מוכרים עד 500 ש"ח (חובה לציין מחיר)
■ יד שניה תקשורת עד 250 ש"ח (חובה לציין מחיר)
■ ביקוש עבודה - לשכירים בלבד!
■ השבת אבידה ומציאה

הפרסום על בסיס מקום פנוי בלבד!

מספר הפקס: 03-6162229
כתובת הדוא"ל - luach@kav-itonut.co.il

ערד

■ **מתחם נופש** מפואר, מתאים לזוגות / משפחות, עד 60 איש, סנוקר, טניס, בריכה וג'קוזי 052-8860953 (ש7-32)

צפון

■ **צימרים** יוקרתיים ביבניאל, לזוגות/למשפחות, אירוח איכותי, בסמוך לכינרת 050-6377843 (א49-22)

■ **אחוזת רויאל** דרים בצפון, נוף כנרת צפת, 18 חדרים, 2 בריכות נפרדות מחוממות, מיטות יהודיות, 2 ג'קוזי, קרוב לביהכנ"ס, עד 70 איש לתמונות: 053-5681288 royaldream17@gmail.com (749-21)

צפת

■ **חולי קורונה** וזקוקים לבידוד, צימר מפואר בלב צפת העתיקה, תעריף מיוחד לתקופה הקשה 050-6784922 (ש28-28/20)

■ **חדרי ארוח** הגפן בלב העתיקה, ממוזגת ומאובזרת קומפלט (מול מלון רימונים) 050-8227511 054-5881866 04-6973389 (ש52-51/20)

■ **"פינה באופק"**, מתחם הארחה יפיפייה, וילה, צימרים, בריכה וג'קוזי. שמרית 052-6377060 (707-32/21)

■ **וילה 4 חד' + סלון, פינת אוכל גדולה, שולחן סנוקר, מנגל, בריכה מחוממת ומוצנעת, נקיה במיוחד! 050-7477127 050-4296661** (ש46-45/20)

■ **דירות** יפיפיות נקיות ומסודרות, לשבתות וימים. בעתיקה ובכלל 04-6923371 050-5527509 058-3266448 (ש51-51/20)

■ **יחידת נופש** לזוג, חדשה ומפנקת, קרוב לעתיקה, לימים ושבתות 052-7668387 (ש51-24)

■ **לזוגות ומשפחות** בין בתי הכנסת בלב העתיקה צימרים מפוארים, מאובזרים וממוזגים 050-8550462 (01-03/23)

■ **בית פרטי** מאבן + יחידה על הגג ב- 300 ש"ח, חצר גדולה ונוף מדהים 053-3147542 052-7155422 (ש8-7/21)

■ **ויטראז' בעתיקה**, 8 חדרי אירוח יוקרתיים ומפוארים למשפחות ולקבוצות, קרוב לביהכנ"ס קרליבך, חב"ד 052-7646814 (א39-39/2020)

■ **דירת נופש** עד 10 מיטות לבחורים / משפחות מומלץ!! 052-7623725 (ש36-27/20)

■ **דירות קטנות וגדולות**, נקיות וממוזגות + נוף, לימים / שבתות וחגים, לחרדים! 058-3245275/2/4 052-7645275/2/3 054-8592082 (26-26/20)

■ **אחוזת נועם השבת,** 5 דירות נופש יוקרתיות עד 35 איש מיטות יוקרתיות למשפחות/זוגות ליד ת.מרכזית ועתיקה, חצר ענקית + נוף מדהים + ונדנדות 052-5856465 (35-35/20)

■ **דירת קיט מהממת מאובזרת בכנען, 12 מיטות + מזרונים, מחיר משתלם 052-7619453** (21-17/20)

קצרין

■ **"שיר בנוף"** - מתחם נופש המשקיף לכינרת, מאובזר וממוזג + בריכה וג'קוזי, ברביקיו, לזוגות ומשפחות, 058-7506090 (15-16/20)

■ **זה הזמן לגולן!** קרוב לכנרת ולחרמון ולמפלי הצפון חדרי נופש למשפחות וזוגות הנחות לאטרקציות. 04-6961175 050-5275981 (20-20/20)

לפרסום בלוח 03-6162228

ראש פינה

■ **צימרים** בגליל למשפחות וזוגות, עם בריכת שחייה פרטית מוצנעת. 054-4656926 (א08-33)

■ **"הפגודה בפינה" - 4 יח' מדהימות מאובזרות וממוזגות קרוב לק. צדיקים + בריכה במושבה. לקבוצות/ משפחות. 054-9988348 www.hapagoda.com** (16-44/20)

טיולי ג'יפים

■ **"בנצי טיולי גיפים טרקטורונים"** - חווית שטח ייחודית מס' 1 בארץ אפשרות לנהיגה עצמית + אופציה לצימר 052-2403750 050-7362739 (06-32/20)

מכוניות

קנית רכבים

■ **קונה** רכבים לפרוק ונסיעה 058-5900900 058-7887050 (ש11-10/21)

■ **מעוניין לקנות** כל סוגי המכוניות לפירוק + נסיעה. 050-5238722 052-4714818 (52-34/20)

מכירת רכבים

מאזדה

■ **מאזדה 5** שנת 2011, יד שניה, 157,000 ק"מ, רכב חדש, לפרטים 054-5908240 (18-18)

מיצובישי

■ **מיצובישי** גרנדיס 2009, יד שניה, 170 אלף קילומטר, דגם ספורט, דגם מפואר, לפרטים 054-5908240 (18-18)

מוצרים ושירותים

הלבנת שיניים

■ **קרסט** - מדבקות להלבנת שיניים, כל הסוגים במחירים מפתיעים! רח' עזרא 66 ב"ב. 03-6199567 (06-17)

הסעות

■ **"שלוימלה הסעות" - 14,16,20,23 מקומות מפוארים, נתב"ג ירושלים, ב"ב ואירועים 053-3188842 050-7532336** (ש45-44/20)

■ **הסעות הדקה ה-99! רכבים ממוזגים וחדישים! גם לנתב"ג!! 14/16/20 מקומות, שרות אמין, מחירים זולים!! 052-710-10-20 053-3106300** (ש47-19/20)

השכרת רכב

■ **מבצע פסח בהשכרת רכב, החל מ- 2,000 ש"ח, רכב קטן, שכירות לחודש, ללא הגבלת ק"מ 050-6666599** (א10-21)

■ **לאברכים בלבד!** מרצדס ויטו חדיש, 9 מקומות, חסכוני 052-7696100 (33-33/20)

■ **תשכרו טוב!!! לא שוכרים רכב לפני שמתקשרים ל"שחר השכרת רכב", פרטיות, מסחריות, מפוארות, מרכז הזמנות ארצי: 077-40-900-70** (39-39/20)

ייעוץ ועזרה

■ **מרגיש אבוד?** מרגישה ללא אוויר? מנטור אישי ילווה אותך בתהליך העצמה מדהים! מסובסד ללא עלות ע"י עמותה. 054-8748069 (717-18)

לימוד נהיגה

■ **דרור חלוץ וצוותו + אשה מורת נהיגה, מוכר בב"ב והסביבה, יחס אישי, מקצועי וסבלני, 140 ש"ח לשיעור נהיגה, 40 דק' לפחות, הקפדה על זמן השיעור מאזדה CX5 חדשות, 140 ש"ח אוטומטי, אפש' לסיום ב-3 שבועות. אחוזי הצלחה גבוהים במבחן המעשי, ספר תאוריה חינם 052-2514960** (703-28)

■ **אתרוג אברהם** - מחפש מורה עם אידישקייט? מקצועי, סבלני ואמין, המלצות בשפע, 052-5487975 (28-28/20)

■ **נהיגה ברמה אחרת, לימוד מהיר, קצר ואיכותי, יוסי בן יהודה. 03-5352975 052-2595370** (07-06/21)

מחשבים

■ **מחשב נייד מושלם לגרפיקה ותכנות I5 + אחריות לשנה. וחצי ממחיר מחשב חדש 054-4543701** (ש06-42)

■ **השכרות:** מחשב נייד לשבוע 130 ש"ח, ומקרן ליום 80 ש"ח. הגברה ליום 80 ש"ח. המרה מוידאו לדיסק 30 ש"ח. 050-7801545 (31-31/20)

ספרי תורה

■ **למכירה, ס"ת, מהודר, סופר יר"ש, הגהות קפדניות, מחיר הוגן 052-7614347** (28-28/20)

עזר באנגלית

■ **מורה לאנגלית בכיר. כל הכיתות. כל הרמות. וכל הגילים. יוסף בן - שמואל. .058-4-555700** (ש49-24)

עריכת דין

■ **זקוק לעו"ד** מקצועי לכל מטרה? הכוונה והפניה למיטב עורכי הדין המובילים בישראל! 079-5227716 (01-05/21)

צבע

■ **מבצע סיוד** דירת 3 חד', רק 1,800 ש"ח + תקרות, עבודה יפה ונקיה 050-4176916 (717-20)

צילום ארועים

■ **צלמת !!!** בת/בר מצווה, חלאקה. תמונות של פעם בחיים!!! מבצעים 052-7637576 (718-19)

■ **נתן הסרטות וידאו,** מחיר לחתונה במרכז 1,600 ש"ח, כולל עריכה. אפשרות למסריטה ב- 700 ש"ח. 052-2332194 (737-37/20)

■ **יוסי זיו - צלם אירועים מקצועי! צוות מורחב, שירות ואיכות ללא פשרות, מבצעים מיוחדים לחתונות 052-5778544 050-5775066** (ש6-31)

■ **צילום בקדושה** - תמונות ברמה גבוהה. חתונות, בר מצוות, ארוסין, ברית, צילום וידאו, במחירים מפתיעים - אודי - 052-7607705 (ש50-49/20)

רפואה משלימה

■ **ורידים ודליות ברגליים? טיפול מהפכני טבעי בד"צ ע"ח, 050-6000613 דרושים זכיינים** (34-37/20)

אבידות

■ **נמצא** שעון יקר, יום שני ה' תמוז (9.7) ליד ציון הרשב"י בשעות הצהריים להתקשר ל- 052-2224730 (28-31)

■ **אבד לך משהו?** מצאת משהו? התקשרו בהקדם: 1-599-500-003 (ח11-11)

■ **נמצא במוצ"ש**, פרשת "שמות", רב-קו, בתחנת ריענון של כביש 6. 054-4847108 (ח18-19)

■ **אבדו טבעת** נישואין וטבעת יהלום לפני פורים, באזור מערב ב"ב. 052-7646320/10 (ח18-19)

■ **נמצא מעיל** של ילד, לפני כחודשיים, באזור ר"ע/אלישא. 03-5784641 (ח18-19)

■ **נמצאה עגלה** ליד ישיבת סלובודקא. 03-5784641 (ח18-19)

■ **נמצא** בקו 402, קופסא עם כרטיסי זכרון, אבדה בקו 32 בירושלים, שקית עם משקפי ראיה בקופסא 058-3299505 (ח14-15)

■ **אבדה** שרשרת זהב בחנוכה, בקרית הרצוג 054-8400519 (ח14-15)

■ **נמצא** מעיל בתחנת אוטובוס במירון, בליל ז' אדר 055-6789102 (ח14-15)

■ **נמצאה** מזוודה שנפלה מאוטובוס ברחוב עזרא ב"ב במוצאי שבת פרשת כי תישא 054-8464763 (ח12-13)

■ **נמצא** ארנק בחוה"מ סוכות באוטובוס מירושלים לב"ב ניתן לקבלו עפ"י סימנים 052-7112325 (ח12-13)

■ **נאבדה** נעל של ילדה קטנה עם 2 סקוטשים (בירושלים) מי שמוצא נא להתקשר ל: 052-7114016 052-7156720 (ח12-13)

יד שניה קונים

■ **דרוש שולחן וכסאות פינתיות לחצר במצב טוב, מחיר סמלי (עדיף מעץ) 054-8591418** (ש6-9)

■ **קונה זהב!** יהלומים! כלי כסף! בכל מצב! במזומן! אפשרות בבית הלקוח, 054-2821847 (07-06/21)

■ **קונה** חתימת הרבי מחב"ד ב- 300 דולר ויותר 08-9491768 (ח12-13)

■ **מעוניינים** לקנות את הספר ילדה קטנה של פעם 054-8454536 (ח12-13)

■ **מעוניינים** לקנות את הספר גלות באפרים ירוקים 054-8454536 (ח12-13)

תשלום גבוה! קונה ספרי קודש ישנים וכן מכתבים מקוריים מגדולי ישראל 052-7674348

יד שניה מוכרים

מוצרי חשמל

■ **מעבד מזון** 70 ש"ח 052-7126106 (ח18-19)

■ **פן מקצועי** של איתמר 200 ש"ח 053-3155415 (ח18-19)

■ **מכונת ברד** קטנה כחדשה, 80 ש"ח. 03-6180510 (ח18-19)

■ **נגן "סם ויקס"**, נקנה לפני 4 חודשים, 100 ש"ח. 058-3287846 (ח18-19)

■ **מצלמת קנון 185**, נקנתה לפני 4 חודשים, 350 ש"ח. 058-3287846 (ח18-19)

■ **תנור 2 ספירלות** כחדש, 50 ש"ח. 050-4147729 (ח18-19)

■ **מגהץ קיטור** "מרפי ריצ'רד" 300 ש"ח. 053-3364930 (ח18-19)

■ **מכונת כביסה** "באייר", מצב מצויין, 500 ש"ח. 054-8540687 (ח18-19)

■ **מכונת כביסה** "בוש", 500 ש"ח, (בירושלים) 052-7180828 (ח18-19)

■ **מיקסר** "מרפי ריצ'רד", כמעט חדש, 500 ש"ח. 052-7157077 (ח18-19)

■ **מקרן** של חברת סוני, 350 ש"ח. (בירושלים) 055-9765406 (ח18-19)

■ **מחשב נייד** "לנובו", ליבה כפולה, 250GB, רק 300 ש"ח. 055-9765406 (ח18-19)

■ **אורגן רהיט**, 250 ש"ח. 054-8452546 (ח18-19)

■ **מצלמה + מסרטה**, חברת SONY , איכות HD, חדשה ממש + נרתיק + מטען + סוללה נוספת, 500 ש"ח. 054-8464909 (ח17-18)

■ **סורק** חברת HP, מעולה, 100 ש"ח, בפ"ת 052-2786557 (ח17-18)

■ **מחבת חשמלי** כחדש, ללא שימוש 200 ש"ח. שואב אבק באריזה, ללא שימוש 300 ש"ח. ונטילטור 200 ש"ח. 050-8441788 (ח17-18)

■ **מכונת תספורת** חדשה, עם 2 בטריות נטענות, 140 ש"ח 050-4175490/1 (ח17-18)

■ **קומקום חשמלי**, חדש באריזה, תוצרת KENNEDY, (בני ברק), 70 ש"ח בלבד. 054-7216671 (ח17-18)

■ **שואב אבק** עומד BISSEL, במצב מצויין 300 ש"ח. 053-7738893 (ח17-18)

■ **נגן ברלין** כחדש + מיקרו 32 + מגן + חיבורים ואחריות, 130 ש"ח. 052-7629173 (ח17-18)

■ **סיר בישול** חשמלי גדול, כמעט חדש, 50 ש"ח. 054-8491154 (ח17-18)

■ **מכונת תפירה** במצב מצויין, 500 ש"ח. 054-7938941 (ח17-18)

■ **תנור דלונגי**, 2 תאים, במצב מצויין, 500 ש"ח. 054-8483563 (ח17-18)

■ **מייבש כביסה** Indesit, במצב מצויין, 300 ש"ח בלבד, 052-5737813 (ח17-18)

■ **פקס + מדפסת**, 85 ש"ח + מסך מחשב, 80 ש"ח. 052-5737813 (ח17-18)

■ **שואב אבק** "הובר", תקין, 150 ש"ח. 052-3463482 (ח17-18)

■ **DVD** תוצרת KENNEDY, (ללא מסך) כחדש, 50 ש"ח. 052-3463482 (ח17-18)

■ **מכונת כביסה** BAYERE, 7 קילו, נראית כחדשה, 500 ש"ח. 054-8479889 (ח17-18)

■ **מכונת סוכר** (ימבמבם) ביתית + מקלות, 150 ש"ח. 050-4140205 (ח17-18)

■ **תנור טוסטר** אובן, גדול לפסח, כחדש, משוכלל, 390 ש"ח. 050-9089110 (ח17-18)

■ **מצלמת קנון**, 20 פיקסל, דגם 185, חודשיים בשימוש 380 ש"ח. 058-3287846 (ח17-18)

■ **נגן סם ויקס**, עם רמקול, חודש וחצי בשימוש, 110 ש"ח 058-3287846 (ח17-18)

■ **למכירה** שואב אבק + שטיח, 180 ש"ח. 054-5656194 (ח17-18)

■ **מסך** מחשב + פקס משולב, 190 ש"ח. 054-5656194 (ח17-18)

■ **מסך** דק למחשב, עובד מצויין, 150 ש"ח. 050-4111826 (ח17-18)

■ **מעבד מזון**, 70 ש"ח. 052-7126106 (ח17-18)

■ **רדיאטור** 7 צלעות, חדש, 160 ש"ח.053-3155415 (ח17-18)

■ **מכונת קפה** איכותית חדשה, כולל 3 ערכות קפה מתנה, 200 ש"ח. 054-7612883 (ח17-18)

■ **מיני מכונת תפירה** חשמלית, חדשה באריזה, 300 ש"ח, פ"ת. 052-2786557 (ח17-18)

■ **מכונת כביסה** BOSCH, 7 ק"ג, במצב מצויין (בני ברק) 500 ש"ח בלבד. 054-7216671 (ח17-18)

■ **מגהץ קיטור** טפאל (צרפת), חדש רשמית, שנתיים אחריות, 500 ש"ח. 054-7612883 (ח17-18)

■ **רמקול בוקסה** מקצועית, מתחברת גם לגיטרה חשמלית, רק 500 ש"ח. 054-7612883 (ח17-18)

■ **מחמם מגבונים**, 70 ש"ח. 050-4165749 (ח17-18)

■ **נגן בייסיק** בלוטוס, היה בקושי בשימוש, אחריות לכמעט שנה, 80 ש"ח. 03-6185865 (ח17-18)

■ **מסך מחשב** דק, 19 אינץ', מצויין עם כבל מחשב וכבל חשמל, 180 ש"ח. 050-2897977 (ח17-18)

■ **אוזניות בלוטוס** חדשות, צליל מעולה לסלולארי, סוללה נטענת, 30 ש"ח, מציאה. 050-2897977 (ח17-18)

■ **מחשב לבית** עם מקלדת ועכבר, מהיר, תוכנת כתיבת מסמכים, מציאה, 150 ש"ח. 050-2897977 (ח17-18)

■ **כירה חשמלית** 1,200 וואט, צבע לבן עם וסט חום מ- 0 למקסימום, פועלת מצויין, 40 ש"ח. 050-2897977 (ח17-18)

■ **נגן MP3** עם שירים + מתאם למחשב + אוזניות, חדש, 30 ש"ח. 050-2897977 (ח17-18)

■ **פנס לד** חדש, מופעל סוללות, 10 ש"ח. 050-2897977 (ח17-18)

■ **אורגנית קסיו** + מזוודה + כיסוי + חוברת למידה + מעמד + שנאי, 450 ש"ח. 050-4140205 (ח17-18)

■ **קוטל יתושים** חשמלי בהזדמנות (בני ברק) 80 ש"ח בלבד 054-7216671 (ח17-18)

■ **מכונת כביסה** אלקטרה 7 ק"ג במצב מצוין (בני ברק) 350 ש"ח בלבד 054-7216671 (ח17-18)

■ **בהזדמנות** תנור חימום חדש במחיר מציאה (בני ברק) 150 ש"ח בלבד 054-7216671 (ח17-18)

■ **בהזדמנות** רדיאטור חדש 13 צלעות (בני ברק) 300 ש"ח בלבד 054-7216671 (ח52-01)

■ **מיחם מים** לשבת דיגיטלי (בני ברק) 100 ש"ח בלבד 054-7216671 (ח17-18)

■ **מאוורר נייח** במצב מצוין (בני ברק) 80 ש"ח בלבד 054-7216671 (ח17-18)

■ **טוסטר** במצב טוב (בני ברק) 40 ש"ח בלבד 054-7216671 (ח17-18)

■ **קומקום חשמלי** חדש בקופסא (בני ברק) 50 ש"ח בלבד 054-7216671 (ח17-18)

■ **מכונת כביסה** כחדשה פתח מלפנים (בני ברק) 450 ש"ח בלבד 054-7216671 (ח17-18)

■ **מיקרוגל** + גריל משולב (בני ברק) 200 ש"ח בלבד 054-7216671 (ח17-18)

■ **נברשת** (שנדליר) לסלון בהזדמנות בלתי חוזרת (בני ברק) 175 ש"ח בלבד 054-7216671 (ח17-18)

■ **נברשת** לסלון בהזדמנות בלתי חוזרת (בני ברק) 175 ש"ח בלבד 054-7216671 (ח17-18)

■ **מיחם מים** לשבת דיגיטלי (בני ברק) 100 ש"ח בלבד 054-7216671 (ח17-18)

■ **בהזדמנות** תנור טוסטר/ חימום קטן (בני ברק) 70 ש"ח בלבד 054-7216671 (ח17-18)

■ **שואב אבק** קטן טורבו 610W + אביזרים נלווים בהזדמנות (בני ברק) 150 ש"ח בלבד 054-7216671 (ח17-18)

■ **מאוורר נייח** במצב מצויין (בני ברק) 80 ש"ח בלבד 054-7216671 (ח17-18)

■ **טוסטר** לחיצה גדול במצב מצויין (בני ברק) 100 ש"ח בלבד 054-7216671 (ח17-18)

■ **מיקרוגל** + גריל משולב (בני ברק) 200 ש"ח בלבד 054-7216671 (ח17-18)

■ **תנור אפיה** + 4 להבות גז תוצרת BEKO (בני ברק) 300 ש"ח בלבד 054-7216671 (ח17-18)

■ **מדיח כלים** גדול במצב מצויין (בני ברק) 350 ש"ח בלבד 054-7216671 (ח17-18)

■ **מפזר חום** חדש (בני ברק) 50 ש"ח בלבד 054-7216671 (ח17-18)

■ **מאוורר עמוד** עוצמתי במיוחד כחדש (בני ברק) 120 ש"ח בלבד 054-7216671 (ח17-18)

ריהוט

■ **שולחן** לפינת אוכל + כסאות 300 ש"ח 052-7126106 (ח18-19)

■ **ספריה** 2.40X2.40 סנדוויץ', 450 ש"ח בלבד. 052-7619209 (ח18-19)

■ **חדר שינה:** 2 מיטות + שידה + ארון, 450 ש"ח בלבד. 052-7619209 (ח18-19)

■ **שולחן כתיבה** הכולל מתקן לכונן מחשב, (ב"ב) 175 ש"ח בלבד. 054-7216671 (ח18-19)

■ **כסא** עם גלגלים + ידיות, 95 ש"ח בלבד, שולחן כתיבה לבן עם מגירות, 110 ש"ח. 052-5737813 (ח17-18)

■ **מזרן יחיד** אורטופדי 190 ש"ח. 054-5656194 (ח17-18)

■ **שידת מגירות**, 190 ש"ח. 054-5656194 (ח17-18)

■ **מיטת מעבר** לילד, כולל מזרן, 60 ש"ח. 050-6907470 (ח17-18)

■ **זוג שידות** מעץ מלא, איכותיות, מרווחות וחזקות, 2 מגירות כ"א, 370 ש"ח. 050-6907470 (ח17-18)

■ **וילון סלון** + כותרת, צבע שמנת מוקה, מצב מצויין, 400 ש"ח. 052-7679123 (ח17-18)

■ **שולחן זכוכית** לבנה + 4 כסאות, 130 ס"מ, נפתח ל- 160 ס"מ, 500 ש"ח. 052-8744577 (ח17-18)

■ **2 מזרנים** 0.80X1.90, במצב מצויין (לחדר שינה), רק 350 ש"ח. 050-4111826 (ח17-18)

■ **מזרן** מצויין, רוחב 80 ס"מ, חברת רויאל קומפורט, 300 ש"ח. 052-7110675 (ח17-18)

■ **וילון צלון** שלבים, דמוי עץ, יוקרתי, 85X250 ס"מ, 300 ש"ח. 050-4102263 (ח17-18)

■ **וילון הצללה** פסים (זברה), חום בהיר, 1.60X2.50, 200 ש"ח בלבד. 050-4102263 (ח17-18)

■ **מיטת נוער** יחיד + ארגז מצעים + 3 כריות, 190X80, 300 ש"ח. 052-3463482 (ח17-18)

■ **ארונית** ויטרינה לתליית דברי נוי, 80 ש"ח. 050-9089110 (ח17-18)

■ **למכירה** כורסת יחיד, 500 ש"ח. 050-3337530 (ח17-18)

■ **שולחן זכוכית** עגול נמוך עם גלגלים, 200 ש"ח. 052-7126106 (ח17-18)

■ **שולחן מעץ** מתקפל, 300 ש"ח. .052-7126106 (ח17-18)

■ **5 כיסאות** במחיר של 100 ש"ח (בני ברק) 054-7216671 (ח17-18)

■ **כיסא מנהלים** מפואר בצבע שחור חדש בהזדמנות (בני ברק) 200 ש"ח בלבד 054-7216671 (ח17-18)

■ **ספה נפתחת** למיטה, 2.2 מטר, מצב מצויין, חזקה, 300 ש"ח. (בני ברק). 053-6281899 (ח17-18)

"חיי משפחה שלמים" 100 אחוז טבעי 050-6000613 דרושים זכיינים

תינוקות

■ **עגלת אמבטיה Mamas And Papas + כיסוי גשם, במצב מצויין, 2,000 ש"ח גמיש. 054-8499882** (18-19)

■ **עגלה אמבטיה** +טיולון צבע אפור אנגלזינה 500 ש"ח 054-8475855 (ח17-18)

■ **משאבת חלב** חשמלית של "מדלה", (מרעישה) הקומפקטית, בלי צינור, 150 ש"ח. 050-4135002 (ח17-18)

■ **מוצץ** "מאם", צבע ורוד, 10 ש"ח. 050-4135002 (ח17-18)

■ **זיכוי לחנות** שילב ע"ס 330 ש"ח, ב- 300 ש"ח בלבד, (ב"ב) 054-8412976 (ח17-18)

■ **כסא לרכב**, "מינימאוס", כחדש, מחיר מציאה, 150 ש"ח. 052-5708636 (ח17-18)

■ **עגלת תינוק** אמבטיה + טיולון מדגם "פג פיקלו 3", מחיר מציאה, 300 ש"ח. 052-5708636 (ח17-18)

■ **מיטת תינוק** שילב + מזרן, צבע חום, 2 מצבים, בב"ב, 400 ש"ח. 054-8476805 (ח17-18)

■ **ארגונית** מקורית בייבי ג'וניור לעגלות, צבע שחור, כחדש, 80 ש"ח. 054-8476805 (ח17-18)

■ **טיולון** אדום במצב טוב, מתקפל לתיק, 300 ש"ח. 053-3364930 (ח17-18)

■ **עגלת טיולון**, "בובו", מצב מצויין, צבע שחור וורוד, מתקפל לתיק, 400 ש"ח. 053-3364930 (ח17-18)

■ **מיטת פעוט** שילב, כחדשה + מזרן עמינח לבן, 399 ש"ח. 052-7144461 (ח17-18)

■ **למכירה כסא תינוק** קדמי לאופניים, מצב חדש, 100 ש"ח גמיש 054-8464909 (ח17-18)

■ **לול עץ** חזק ואיכותי, כולל מזרן וגלגלים, 300 ש"ח. 050-6907470 (ח17-18)

■ **לול פלסטיק** במצב מצויין, 80x90 + מזרן, 150 ש"ח. 052-7655652/3 (ח17-18)

■ **מטרנה גולד**, שלב 1, 400 גרם חלב נכרי, 25 ש"ח. 054-8491154 (ח17-18)

■ **בהזדמנות**, נדנדת תינוק + מנגינות + טרמפולינה, 95 ש"ח. 050-9089110 (ח17-18)

■ **למכירה** מזרן תינוק אורטופדי, מצב מצויין 150 ש"ח. 054-5656194 (ח17-18)

■ **למכירה** טיולון טוב, 190 ש"ח. עגלת אמבטיה, 440 ש"ח. 054-5656194 (ח17-18)

■ **סלקל** + כסא לרכב, 70 ש"ח. 052-5737813 (ח17-18)

■ **עגלת תינוק** אנגלזינה אמבטיה + טיולון בצבע אפור, 480 ש"ח.054-8475855 (ח17-18)

■ **4 פריטי לבוש** לתינוק חדשים (בני ברק) 80 ש"ח בלבד 054-7216671 (ח17-18)

■ **כיסא אוכל** חדש לתינוק יפה במיוחד (בני ברק) 120 ש"ח בלבד 054-7216671 (ח17-18)

■ **עגלת מעבר** במצב מצויין (בני ברק) 200 ש"ח בלבד 054-7216671 (ח17-18)

■ **טיולון** במצב מצויין (בני ברק) 150 ש"ח בלבד 054-7216671 (ח17-18)

■ **מושב תינוק** לרכב כחדש (בני ברק) 150 ש"ח בלבד 054-7216671 (ח17-18)

תקשורת

■ **סמסונג A5** 32 גיגה חדש בקרטון רק 950 ש"ח 052-3441441 (49-52)

■ **למכירה פלאפון** גלאקסי 6310 כשר, במצב מעולה, 250 ש"ח 052-7675525 (ח17-18)

■ **נוקיה C2** רגיל כולל מטען, 150 ש"ח. 053-3161169 (ח17-18)

■ **נוקיה C5** כולל מטען, 200 ש"ח. 053-3161169 (ח17-18)

כללי

■ **מציאה!!! פאה חדשה מקופסה של גלית איטליה משיער 100% טבעי רק 980 ש"ח. 054-8443223** (20-19/20)

■ **מחשב נייד מושלם לגרפיקה ותוכנת I5 ותוכנת I7 + אחריות לשנה, וחצי ממחיר מחשב חדש 054-4543701** (ש6-31)

■ **מכירה של וילה!** מקרר סלון מעור 3+2 שולחן 8+ כסאות או 10 כסאות והרבה דברי נוי יפים 050-5770355 (ש44-43/20)

■ **שמלת ערב מפוארת 46 (קטיפה ופייטים) למכירה/השכרה, חדשה ממש 054-6337121** (ש01-04)

■ **למכירה, אופני BMX מידה 14, במצב מצויין, 100 ש"ח בבני ברק 054-8476020** (20-19/20)

■ **מברשת קרמית חשמלית מחליקה שיער,** מעולה! חברת Corioliss חדש באריזה!! (נקנה ב- 300 ש"ח), 150 ש"ח גמיש בבני ברק 052-7335357 (ח04-07)

■ **תיק חדש** לאופניים על הכידון, 35X25 ס"מ, 30 ש"ח. 058-3287846 (ח18-19)

■ **אופני ספורט** מידה 24, גוף אלומיניום, 21 הילוכים, 350 ש"ח - ירושלים 050-4147729 (ח18-19)

■ **סט ספרי** רפואת תימן, ג' חלקים, 180 ש"ח. 050-4147729 (ח18-19)

■ **שמלת מקסי**, "דבי מוד", סגול נצנץ, מידה 42, 470 ש"ח במקום 850 ש"ח. 054-8406660 (ח18-19)

■ **חוברת מרווה לצמא,** שנים עד'-עט', 95 ש"ח לשנה. 054-8406660 (ח18-19)

■ **מצות** מכונה "ירושלים", 2 ק"ג ב- 50 ש"ח. (אלעד) 050-4188171 (ח18-19)

■ **אופני ילדים** 16 אינץ 5 שקל עם פנצר, אופני ילדים 18 אינץ 30 שקל 054-3177932 (ח18-19)

■ **קסדה** 20 שקל, גלגלי עזר 15 שקל, 054-3177932 (ח18-19)

■ **כסא תינוק** לאופניים 20 שקל, גלגל קידמי 24 אינץ 10 שקל. 054-3177932 (ח18-19)

■ **חוברת "סימנא"**, סיכומי הלכות לבחינות ברבנות - "עירובין" (חדש) ב- 12 ש"ח. 050-4135002 (ח18-19)

■ **טוש"ע**, הלכות שבת א', הוצאת הדרת קודש, חדש, 35 ש"ח. 050-4135002 (ח18-19)

■ **"קהילות יעקב"** ח' כרכים, 300 ש"ח. שיטה מקוצרת ו' כרכים - 150 ש"ח. 050-4135002 (ח18-19)

■ **מייק אפ** "לנקום", כמעט חדש, 50 ש"ח. 052-7157077 (ח18-19)

■ **בשמים** מקוריים משומשים, 50 ש"ח כ"א. 052-7157077 (ח18-19)

■ **מחבת לפנקיק** יציקה נעמן 6 עגולים 85 ש"ח 053-31554152 (ח18-19)

■ **סירים של סולתם** 2,5 4,5/ ליטר 240 ש"ח 053-3155415 (ח18-19)

■ **מעיל צמר** ארוך לאישה מידה XL 50 ש"ח 053-3155415 (ח18-19)

■ **כוס לקידוש** ציפוי כסף של הרב איפרגן 150שח 053-3155415 (ח18-19)

■ **סט כיסוי** מצעים למיטה זוגית 3חלקים 160 ש"ח 053-3155415 (ח18-19)

■ **תיק לסמינר** 120 ש"ח 053-3155415 (ח18-19)

■ **בימבה** ג'וק לילדים 35 ש"ח 052-7126106 (ח18-19)

■ **אופנים לילדים** גודל 12 צבע ורוד הלו קטי 140 ש"ח 053-3155415 (ח18-19)

■ **זויות למדפים** 20 ש"ח לזוג 052-7126106 (ח18-19)

■ **מכשיר כושר** לא חשמלי 200 ש"ח 052-7126106 (ח18-19)

■ **עגלת קניות** כחדשה (גלגלי סיליקון) במחיר מציאה 80 ש"ח. 03-6180510 (ח18-19)

■ **נעליים** אלגנטיות, מידה 36, "רפאל" 100 ש"ח. 050-4131038 (ח17-18)

■ **3 תריסי הזזה,** 0.70X1.00, חדשים, 150 ש"ח כ"א. 050-4131038 (ח17-18)

■ **ספרי קריאה** שונים, 10 ש"ח כ"א. 050-4131038 (ח17-18)

■ **מעיל צמר** חדש, מידה 46 נשים, 200 ש"ח. 050-4131038 (ח17-18)

■ **2 מוטות** לתליית כביסה על מעקה המרפסת, כולל 10 גלגלי ברזל, כחדש, 100 ש"ח. 054-6969961 (ח17-18)

■ **חליפה** חדשה לחלוטין, שחורה, חברת "קסטרו", מידה 48, דגם יפה ועדכני, 149 ש"ח. 058-3263264 (ח17-18)

■ **נעלי עקב** איטלקיות לגבר, "מקס מורטי", מידה 46, חדשות לגמרי, 99 ש"ח. 058-3263264 (ח17-18)

■ **למכירה** 2 אקווריומים 50X50 450 ש"ח. 050-3337530 (ח17-18)

■ **אופניים** גודל 12, צבע ורוד הלו קיטי, 140 ש"ח. 053-3155415 (ח17-18)

■ **למכירה כספת,** 400 ש"ח. 052-7126106 (ח17-18)

■ **עגלת קניות** מברזל, 160 ש"ח. 053-3155415 (ח17-18)

■ **חליפה** לגבר בצבע אפור כהה, גיזרה רחבה, 100 ש"ח. 053-3155415 (ח17-18)

■ **נעל עקב** אלגנטית לאשה, מידה 39, צבע שחור, 100 ש"ח גמיש. 053-3155415 (ח17-18)

■ **מכשיר כושר**, 350 ש"ח. 052-7126106 (ח17-18)

■ **אבקת חלבון** חברת "ישרא-ל בודי" מאסיב גיינר, 200 ש"ח. 052-7630089 (ח17-18)

■ **אופניים** למבוגר, 200 ש"ח, אופניים לילד, 100 ש"ח. 052-7630089 (ח17-18)

■ **שעון זהב** "סיטיזן", רצועת פלדה, 390 ש"ח. 052-7630089 (ח17-18)

■ **נעליים** אלגנט, חברת "סקורו איטליאנו", מידה 41, נראים כחדשים, 150 ש"ח. 053-3127941 (ח17-18)

■ **תריס** כולל מסגרת אלומיניום לבן, 1.00X1.30, 300 ש"ח.052-7645405 (ח17-18)

■ **סט** 4 סירי סולתם אלון, חדשים באריזה, 330 ש"ח. 050-4102263 (ח17-18)

■ **5 אוגרים** + אוכל, 50 ש"ח. אפשרות לכלוב. 050-4102264 (ח17-18)

"אצל בתיה"
מנקים הכל
עד 70% הנחה
מכנסי ילדים 4 ב-100 ₪
שמלות מפסח החל מ-50 ₪
ירושלים 52 ב"ב (ע"י העירייה)
פתוח רצוף
054-7212985

■ **ווים** לתלית מדפים, 10 ש"ח. 050-9089110 (ח17-18)

■ **שיש** לכל מטרה עם כיור מובנה, 0.54X1.50, חדש, 500 ש"ח. 054-7612883 (ח17-18)

■ **תוקון** וציפור אהבה + אוכל + מתקן מים ואוכל + תא, 299 ש"ח. 050-4140205 (ח17-18)

■ **טלפון בזק** + מזכירה אלקטרונית + עגלת שוק, 40 ש"ח. 052-5737813 (ח17-18)

■ **עמודון** לבן מפורק, חזק ויציב, 110 ש"ח. 052-5737813 (ח17-18)

■ **טרולי** עליה למטוס, 60 ש"ח. 052-2727474 (ח17-18)

■ **עלוני משפחה** באנגלית, כולל לילדים, בשקל 1 בלבד. 052-5573461 (ח17-18)

■ **ספרי לימוד** חשבות שכר, מעודכנים לשנה הנוכחית, 380 ש"ח. 052-7192898 (ח17-18)

■ **תוכי דררה** ביתי + כלוב גדול חדש + ציוד, 400 ש"ח. 052-7154392 (ח17-18)

■ **הוברבורד** יד שניה + בלוטוס + נרתיק + מטען, 200 ש"ח. 052-7657902 (ח17-18)

■ **אופני הרים**, מתאים גם למבוגרים וגם לנוער, במצב מצויין, 280 ש"ח. 054-2819921 (ח17-18)

■ **סט** של 6 סירים "חדשים" מנירוסטה איכותית מאוד + אביזרים איכותיים, 350 ש"ח. 052-7648091 (ח17-18)

■ **נעלי מוקסין**, מידה 46, חדשות מהקופסא, 290 ש"ח בלבד. 053-3130356 (ח17-18)

■ **חולצה** מידה 15 ממלבודי כבוד, באריזה, 30 ש"ח. 052-7130053 (ח17-18)

■ **למסירה** גליונות קראט, קטיפה ומרווה לצמא, באזור דובק. 052-7130053 (ח17-18)

■ **ארנק כיס** מעור אמיתי, קטן, 60 ש"ח גמיש. 052-7195616 (ח17-18)

■ **קורקינט** 3 גלגלים, 2 רגליים מאחורה, כחדש, 130 ש"ח. 054-8561294 (ח17-18)

■ **גיימבוי** כשר, כולל מוזיקה + חריץ הרחבה, 100 ש"ח. 054-8561294 (ח17-18)

■ **מזוודה לפאה**, חדשה, הייתה בשימוש חודש, 70 ש"ח. 052-7126106 (ח17-18)

■ **תווי קניה** 500 ש"ח של רמי לוי ב- 450 ש"ח. 054-8474176 (ח17-18)

■ **תוכון חמוד** שלא נושך + כלובוקיט תערובת, 150 ש"ח 050-4157763 (ח17-18)

■ **כרית תמיכה** לצוואר לטיסות ונסיעות, חדשה, 30 ש"ח. 052-2727474 (ח17-18)

לפרסום בלוח
03-6162228

■ **תלת אופן** איכותי ומיוחד תוצרת צרפת (בני ברק) 100 ש"ח בלבד 054-7216671 (ח17-18)

■ **אופני BMX** לגיל 3+ כחדשות (בני ברק) 200 ש"ח בלבד 054-7216671 (ח17-18)

■ **חולצה** לבן / אפור לגבר מידה M חדשה באריזה (בני ברק) 50 ש"ח בלבד 054-7216671 (ח17-18)

■ **כיסא** לפדיקור במחיר הזדמנותי (בני ברק) 120 ש"ח בלבד 054-7216671 (ח17-18)

■ **מתקן יבוש** לכביסה במצב מצויין (בני ברק) 40 ש"ח בלבד 054-7216671 (ח17-18)

■ **נעלים** שחורות אלגנטיות תוצרת ארה"ב מידה 46 (בני ברק) 200 ש"ח בלבד 054-7216671 (ח17-18)

■ **קורקינט** לילדים כחדש (בני ברק) 40 ש"ח בלבד 054-7216671 (ח17-18)

■ **תרמיל גב** במצב מעולה (בני ברק) 20 ש"ח בלבד 054-7216671 (ח17-18)

ביקוש עבודה

■ **אברך בעל ניסיון** מעונין ללמד שיעורים פרטיים לנערים או מבוגרים 054-8442722 (ח38-37/20)

■ **חרדית מסורה** מעוניינת לעשות משמרות יום/לילה בבית אישה מבוגרת או בבתי חולים באזור המרכז (נשים בלבד) 050-9101921 (48-51)

■ **אישה מסורה** מעוניינת לטפל בקשישה + עבודות בית קלות 03-6197601 (50-49/19)

דרושים

הודעה

לפי חוק הזדמנות שווה בתעסוקה, כל מודעה בעיתון זה שיש בה משרה מוצעת או תוארה להכשרה מקצועית או הודעה בדבר שלוחה- מתיחסת לשני המינים הודעה זו מהווה חלק מלשון כל המודעות הנ"ל המתפרסמות בעיתון זה.

■ **'מתן-סיעוד' בבני ברק הרב כהנמן 111 דרושים מטפלים/ות לקשישים/ות "תנאים טובים" 03-5782180** (713-38)

■ **למשרד רו"ח** בבני ברק, דרוש/ה מנהח"ש לחצי משרה, שנתיים נסיון בהנבלת חשבונות ובמשכורות, מיידי. קו"ח לפקס: 03-6181403 (718-19)

■ **למעון בגבעת שמואל** סייעת לתינוקות/פעוטות, למשרה מלאה/חלקית, תנאים נוחים 050-7884864 (18-25)

■ **למסעדה כשרה למהדרין בת"א דרוש טבח, שכר גבוה, תנאים מצויינים 052-4774135** (X09-20)

■ **קופאים/ות**, סדרנים/ות עובדים כלליים מגיל 17.5 לעבודה בבני ברק והסביבה 050-8557084 (09-20)

■ **לפעוטון בפ"ת, דרושה גננת לגילאי שנה וחצי +, נסיון חובה.052-4491044** (ש14-17)

■ **דרושות** מטפלות למעון לגיל הרך, שכר הולם! הפסקה שעתיים בתשלום. 058-4012013 054-8471166 (ש10-21)

■ **דרושה** מטפלת איכותית למעון בגני הדר פתח תקווה תנאים מעולים למתאימה 053-3197448 03-9094566 (א11-18)

■ **דרושה** סייעת למעון ברמת-גן, חרוצה ואוהבת ילדים, מחיר התחלתי 33 ש"ח לשעה, 052-8286090 (39-39/20)

■ **לחברה פיננסית** בבני ברק, דרוש/ה חשב/ת עמלות, למשרה מלאה, עם ראש גדול ריאלי, ידע נרחב באקסל, ללא נסיון. קו"ח למייל- racheliha@tlp-ins.co.il (ש17-20)

■ **למשרד רואי חשבון** בקרבת מרכז עזריאלי ת"א, בו יש גם צוות מהמיגזר החרדי ,דרוש/ה מנהל/ת חשבונות (בעל תעודת חשב/ת שכר) מנוסה ועצמאי/ת שליטה מלאה בחשבשבת חלונות ובמיכפל שכר- חובה ,יחסי אנוש טובים, יכולת עבודה בצוות. משרה מאתגרת עם אפשרויות לקידום. קורות חיים לפקס: 03-7604646 או למייל: liat@frcpa.co.il (17-20)

■ **יש עבודה!** אלפי משרות טובות בכל התחומים ובכל התפקידים. גלאט ג'ובס. אתר הדרושים הדתי-חרדי מס' 1. כנסו לאתר החדש: www.glatjobs.co.il, טלפון: 073-70-55-666 (12-12)

■ **דרוש/ה** עובד/ת למכירות, הזמנות ושרות לקוחות + נסיון. העבודה בפ"ת, שכר נאה ואופציה לקידום קו"ח למייל: gadhamburger@gmail.com (7-20)

■ **דרושות נשים** רציניות, לעבודה מהבית, הדרכות באפליקציית "זום". לפרטים 052-7100640 (717-20)

חירום

■ משטרה 100
■ מגן דוד אדום 101
■ הצלה 1221
■ מכבי אש 102
■ המוקד העירוני 106
■ חברת חשמל 103
■ **יד שרה** - שיקום החולה 03-6817222, 02-6444444, 04-8381704
■ **האגודה למלחמה בסרטן**- טלמידע: 1-800-599995 טלתמיכה: 1-800-200444
■ **מוקד חירום** לקבלת פקסים לאוכלוסית החרשים ולקויי שמיעה פקס: 03,5216445, 04-8530161, 1-800-600-100, 1-800-500-101
■ **קו פתוח לקשישים**- מידע וייעוץ לגבי זכויות 02-6521218 ג' 14:00-17:00
■ **עזר מציון**- מוקד רופא חירום שבת בני ברק: 03-5742742 ירושלים: 02-5002111
■ **"ידידי נפש" עזר מציון** - קו ארצי לתמיכה נפשית 1-800-30-30-12
■ **"לב שומע"** - יעוץ חינוכי מקצועי ודיסקרטי ימים א'-ה' 21:00-23:00 1599-50-32-32 03-6145033
■ **מרכז הסיוע לנשים דתיות**- 24 שעות ביממה, סודיות מובטחת 02 -6730002
■ **אנוש** - קו למשפחות נפגעי נפש ימים א'-ד' בין השעות 19:00-22:000 03-5400672
■ **מוקד ינ"ר - ייעוץ נישואין ראשוני** המוקד הארצי ההתנד־בותי לייעוץ זוגי אישי ומשפחתי א-ה 10:00-18:00 02-6321600
■ **"שמע בני"** המרכז להכוונה וחינוך ימים א' ג' ה' 20:30-22:30 בערב 02-6511613
משגב המרכז להפניות והתאמת מומחים לבריאות הנפש טל: 02-5808008 ביפר: 03-6105404

תחבורה

■ **אוטובוסים** - מודיעין אגד: 03-6948888 מודיעין דן: 6394444-03 קוים: 2060 *
■ **רכבת ישראל** - 03-6117000, 04-8564444, סלולרי 5770 *
■ **זמני נחיתת מטוסים:** עברית: 03-9723333 אנגלית: 03-9723344

קו עיתונות
רשת השבועונים המקומית המובילה והגדולה בציבור החרדי
דרוש/ה מנהלת חשבונות סוג 3
< שנתיים ניסיון לפחות
< שליטה בחשבשבת חלונות חובה
< לקוחות, ספקים, גביה
< יכולת אירגונית, שירותיות ומקצועיות
< שעות עבודה 9:00-16:00
< עבודה בסניף המרכזי בבני ברק
המודעה מיועדת לנשים וגברים
קול העיר בני ברק
נא לציין משרה 203
קו"ח לפקס: 03-5796645
או לאי מייל: sari@kav-itonut.co.il

רשת קובי הפצות בע"מ
דרושים עובדים לחלוקת עלונים ועיתונים
בתיבות הדואר בב"ב ובי-ם
(רצוי עם רכב) | בשעות גמישות | שכר הולם
אזור י-ם וביתר 050-6499976
אזור ב"ב 050-6499974

רשת קובי הפצות בע"מ
דרוש נהג משאית למשרה מלאה
רשיון עד 15 טון | נכונות גם לעבודה בשעות לא שגרתיות | תנאים מעולים למתאים.
בנוסף דרוש נהג משאית למשרה חלקית
(שכר לפי שעה) | מס' פעמים בשבוע | רשיון עד 15 טון.
קו"ח למייל: kobihafazot@walla.com
050-6499974

דפנה
למעון דפנה
של ישיבת 'מעלה אליהו' תל אביב
דרושה מנהלת
חמה, אחראית ומנוסה
קו"ח למייל: maonaf@gmail.com
או לפקס: 03-6965723

רוצה להרוויח בגדול?
רוצה להחליט כמה?
בואו והצטרפו לעסק מנצח
דרושים/ות
סוכני/ות מכירות טלפונים לעבודה בבני ברק
30₪ לשעה +בונוסים
משרה חלקית (6 שעות)
נסיון במכירות / טלמרקטינג חובה
קו"ח לפקס: 077-2204728
במייל: yair@kav-itonut.co.il

דרוש/ה גרפיקאי/ת
‹ חרוצ/ה ובעל/ת מעוף
‹ שליטה בתוכנות: InDesign, Illustrator, Photoshop
‹ ניסיון של שנתיים לפחות
‹ עבודה בשעות גמישות - חובה!
קו"ח ותיק עבודות למייל: yair@kav-itonut.co.il
העבודה בבני ברק

לחברה מובילה בתחומה:
דרוש/ה
מנהל/ת תיקי לקוחות
לעבודה מול לקוחות אסטרטגיים
ניהול מו"מ מול לקוחות עסקיים | מכירת שטחי פרסום
ניהול לקוחות קיימים והגדלת תיקי לקוחות
דרישות: ניסיון במכירות - חובה | יכולת ניהול משא ומתן
נסיון בניהול תיקי לקוחות - חובה | יחסי אנוש מצויינים - חובה
קו"ח למייל: yair@kav-itonut.co.il

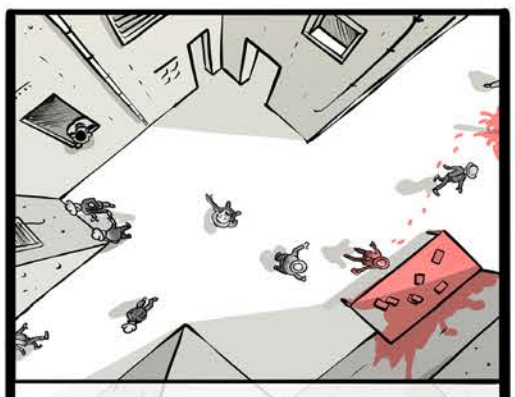

אוריאלי

משרד הבריאות
לחיים בריאים יותר

מספיק חולה קורונה אחד כדי לסכן עיר שלמה.