מאן דאמר: מאמר על הפרשה מהגאון רבי ראובן אלבז והגאון רבי שמואל רבינוביץ' 4

מוסף עבת

כ' בתמוז תשע"ז, פרשת פנחס

כל ישראל

תיקון סופר

18 שנה לאחר הקמתה, מתייצבת 'רכסים' בכותל המזרח של עולם התורה הספרדי ← התחרות הקשה על כל בחור איכותי, דמותו המרתקת של ראש הישיבה, המשטר הקפדני בנוסח 'תפרח' והנגיד שגויס כדי לבטל את איסוף הכספים בפורים ← כתב 'כל ישראל' עם פרופיל ייחודי לישיבת רכסים

22

בחצרות בית ה'

26

קול יעקב

ח"כ יעקב אשר בראיון סוער ורווי חשיפות

32

קריירת בזק

מחברת התקשורת הלאומית לראשות העבודה - מי אתה אבי גבאי?

36

מ-G7 ל-G20

הכירו את כנס הגלובליזציה הגדול בעולם

18

פועל הישועות מעבר

לקראת יומא דהילולא של הצדיק רבי יצחק גברא זצ"ל, משרטט 'כל ישראל' קווים לדמותו ← הבטחות בחלום, ישועות ושידוכים, קולות מסתוריים ואסונות

הגאון רבי אריה שטרן | הרב בן ציון נורדמן | דוד רוזנטל | יצחק שינפלד | אריאל למברג | מרדכי רוט | מירי שניאורסון | שרה פכטר | הניה גולדברג

Summer 2017

כל הבית פרפקט ליין 25,000 ₪

כולל מטבח • כולל גרניט פורצלן • כולל דלתות • כולל חדר אמבטיה

כולל מע"מ / דירה עד 100 מ"ר / לא כולל את עבודת השיפוץ

דלת אפוקסי

משקוף פלסטי ישר
עמיד בנזקי מים ומזיקים.
ניתן להשיג עם צוהר.
בגדלים: 80/70/60 ס"מ.
בצבעים: לבן

750 ₪

דלת מבצע עד גמר המלאי

משקוף פלסטי עגול,
עמיד בנזקי מים ומזיקים,
ניתן להשיג בגדלים:
90/80/70/60 ס"מ.
בגוונים: מולבן, וונגא, אגוז

499 ₪

דלת חלונות/חלון צר

משקוף פלסטי עגול / ישר.
עמיד בנזקי מים ומזיקים.
ניתן להשיג בגדלים:
70/80/90 ס"מ.
אגוז, וונגא

649 ₪

דלת 3 פסים

משקוף פלסטי ישר.
עמיד בנזקי מים ומזיקים.
ניתן להשיג עם צוהר.
ניתן להשיג בגדלים:
90/80/70/60
בגוון לבן

750 ₪

מקלחון הזזה

פרופיל ניקל מרובע,
ניתן להשיג: זכוכית שקופה,
פפיטה, פסי רוחב.
מידות: 70/80/90 ס"מ

מחיר ל-80 ס"מ:
490 ₪

מקלחון חזית 2 דלתות

מקלחון חזית 2 דלתות
פתיחה החוצה ופנימה
ניתן להשיג: זכוכית שקופה,
פפיטה, פסי רוחב.
מידות: רוחב עד 121 גובה: 185

721 ₪

מקלחון פינתי מרובע

דגם EL, 2 דלתות,
ניתן להשיג: זכוכית, פפיטה.
מידות: 70/80/90 ס"מ
פרופיל ניקל

מחיר ל-80 ס"מ:
542 ₪

אמבטיון כנף

כנף כפול + מתלה מגבות
זכוכית מחוסמת
ניתן להשיג: זכוכית שקופה,
פפיטה, פסי רוחב
מידות: 120 ס"מ

מחיר למזומן:
499 ₪

בתוקף עד 31.7.17 או עד גמר המלאי. אספקה ממלאי, מלאי קיים 3,000 מ"ר/200 יח'. על פי מפרט, בכפוף לתקנון החברה. התמונות להמחשה בלבד.

סניף בני ברק | רחובב ששת הימים 16, מול קניון איילון, טלפון: 03-5782833 שעות פתיחה. א'-ה' 09:00-20:30 ו' 9:00-14:00

מטבח גוף סנדוויץ'
עד 10 מ' (לפי תוכנית)

במחיר של 13,000 ₪

כולל פרזול BLUM כולל שיש, כולל הובלה והתקנה

ברז קלאסי

384 ₪

ברז נשלף

439 ₪

ברז מטבח

295 ₪

ברז מטבח

117 ₪

גרניט פורצלן

60X60, מזוגג מלוטש
49.00 ₪ למ"ר

80X80, אריח מלוטש
36.10 ₪ למ"ר

90X90, לאפטו
76.00 ₪ למ"ר

100X100, מט
78.90 ₪ למ"ר

100X100, לאפטו
85.40 ₪ למ"ר

100X100, מלוטש מזוגג
85.40 ₪ למ"ר

60X120, מט
69.00 ₪ למ"ר

60X120, לאפטו
76.00 ₪ למ"ר

60X120, מלוטש מזוגג
76.00 ₪ למ"ר

גרניט פורצלן דמוי פרקט

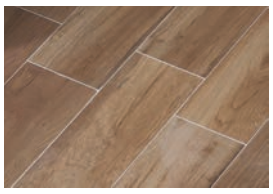

קיים במבחר צבעים

60X15
43.00 ₪ למ"ר

90X22.5
59.90 ₪ למ"ר

120X23
56.90 ₪ למ"ר

ארון במבצע מיוחד!

ארון סנדוויץ' כולל כיור ומראה
צבעים: לבן מבריק, שמנת,
אלון טבעי, אלון אפור
בגדלים: 100/80/60 ס"מ
צירים בטריקה שקטה

60 ס"מ
499 ₪

ארון מונח אפוקסי

2 מגירות גבוהות כולל כיור ומראה
צבעים: לבן, שמנת, שחור, אפור
צירים/מסילות בטריקה שקטה

60 ס"מ
1,192 ₪

100 ס"מ
1,700 ₪

80 ס"מ
1,530 ₪

120 ס"מ
2,042 ₪

ארון מרחף דלתות

ארון סנדוויץ' כולל כיור ומראה
צבעים: לבן מבריק, שמנת, אלון טבעי,
אלון, אפור. צירים/מסילות בטריקה שקטה

60 ס"מ
499 ₪

100 ס"מ
854 ₪

80 ס"מ
789 ₪

120 ס"מ
1,225 ₪

ארון מרחף

2 מגירות, כולל כיור ומראה
צבעים: אפוקסי-לבן, שמנת, שחור,
אפור. פורמייקה-אלון טבעי, אלון אפור
צירים/מסילות בטריקה שקטה

60 ס"מ
940 ₪

100 ס"מ
1,320 ₪

80 ס"מ
1,225 ₪

120 ס"מ
1,700 ₪

מחיר רצפה!

גרניט פורצלן
60X60 בחיתוך לייזר
* מוגבל למלאי
של עד 50,000 מטר

29.90 ₪

אריחי חיפוי לקיר
60X30 לבן מבריק חיתוך לייזר

29.90 ₪

קיטצ'נט

2 מ' אורך תחתון + עליון,
דלתות פורמייקה, גוף סנדוויץ'

במחיר מפתיע!

3,590 ₪

דשא סינטטי
חדש!

אורך סיב 38 מ"מ
29.90 ₪ למ"ר

אורך סיב 45 מ"מ
37.80 ₪ למ"ר

* המחיר ברכישת גליל קיים ברוחב 2 ו/או 4 מטר

כיור גרניט בודד
צבע לבן, מידות: 54X48 ס"מ
759 ₪

כיור גרניט כפול
צבע לבן, מידות: 47X82 ס"מ
873 ₪

כיור גרניט בודד
צבע לבן, מידות: 76X48 ס"מ
798 ₪

כיור גרניט אחד וחצי
צבע לבן, מידות: 85X46 ס"מ
902 ₪

ארונות אמבטיה - ניתן להוסיף כיור פרגמון בעלות 100₪. דלת פנים לא כולל ידית. כל המחירים כוללים מע"מ למזומן בלבד. לא כולל הובלה והרכבה. ט.ל.ח.

פרפקט ליין
www.perfectline.co.il

ראשל"צ // בני ברק // רמלה // רחובות // אשדוד // ירושלים // חיפה
ב"ש // כרמיאל // עפולה // נתניה // אילת // פ"ת // אשקלון // נתיבות

הרה"ג ראובן אלבז

ראש מוסדות "אור החיים" וחבר מועצת חכמי התורה

כחה של תפילה

פִּינְחָס בֶּן אֶלְעָזָר בֶּן אַהֲרֹן הַכֹּהֵן הֵשִׁיב אֶת חֲמָתִי מֵעַל בְּנֵי יִשְׂרָאֵל בְּקַנְאוֹ אֶת קִנְאָתִי בְּתוֹכָם וְלֹא כִלִּיתִי אֶת בְּנֵי יִשְׂרָאֵל בְּקִנְאָתִי (במדבר כה, יא). על פנחס בן אלעזר נאמר וַיַּעֲמֹד פִּינְחָס וַיְפַלֵּל וַתֵּעָצַר הַמַּגֵּפָה (תהילים קו, ל), וביארו רבותינו (ברכות ו ע"ב) שויפלל הוא לשון תפילה, שהתפלל פנחס לפני ה' יתברך שיצליחהו במעשי ידיו ויקדש שמו יתברך בהריגת זמרי בן סלוא, ובזכות התפילה זכה לסייעתא דשמייא מרובה, וניסים רבים נעשו לו באותה שעה (כמבואר במדרש תנחומא סוף פרשת בלק). ומכאן למדנו עד כמה גדולה כוחה של התפילה שבאמצעותה יכול אדם לחולל דברים מעל הטבע.

רבותינו במסכת יומא (עו ע"א) שואלים מדוע הקב"ה לא הוריד את המן לישראל במדבר פעם אחת בשנה, אלא בכל יום ויום. ותירצו במשל לעשיר שהיה נותן סכום כסף גדול לבנו למשך שנה שלימה, ולא היה מתראה אליו הבן אלא בסוף השנה כדי לקבל את הקצבה הנוספת לשנה הבאה, החליט אותו עשיר, "לא אתן לו קצבת כסף לשנה שלימה, אלא בכל יום יבוא לפני ויקבל את קצבתו". וכך היה רואה העשיר את בנו בכל יום.

הנמשל, הקב"ה רצה לשמוע את תפילת עם ישראל אליו בכל יום ויום, ולכן הוריד את המן לישראל בכל יום, כדי שבכל יום יתפללו ויבקשו על יום המחר שגם בו ירד מן, ולא יחשבו שדבר זה מובן מאליו ומגיע גם ללא תפילה והודאה.

אולם צריכים אנו להרבות גם בתפילה על כבוד שמים, שיתגלה כבוד ה' יתברך בעולם ויחיש ביאת משיח צדקנו במהרה, ורמזו זאת רבותינו בדברי הנביא, וַיֹּאמֶר שָׁאוּל אֶל יְהוֹנָתָן בְּנוֹ מַדּוּעַ לֹא בָא בֶן יִשַׁי גַּם תְּמוֹל גַּם הַיּוֹם אֶל הַלָּחֶם (שמואל א כ, כז), דהיינו מדוע משיח בן ישי עדיין מתעכב ואינו מגיע? אֶל הַלָּחֶם, כיון שכל הבקשות שלנו הם רק על מאכל ומשתה, פרנסה ובריאות, ואיננו מספיק מבקשים על צרכי שמים.

הנחש הקדמוני התקלל מפי ה' יתברך לאחר שהחטיא את אדם וחווה בחטא עץ הדעת, וְעָפָר תֹּאכַל כָּל יְמֵי חַיֶּיךָ (בראשית ג, יד), ולכאורה לא מובן מהי הקללה, הרי העפר מצוי לו בכל מקום ומקום, ויכול לאוכלו בכל עת, עולה לגג מזונותיו עמו, יורד למטה - מזונותיו עמו (יומא עה ע"א).

מסבירים המפרשים (בית יצחק על התורה ועוד), שנתן הקב"ה לנחש את מזונותיו שיהיו מצויים לו כדי שלא יתפלל אליו יתברך, דאינו רוצה לשמוע את תפילתו, כמי שאומר לחברו "טול לך אשר לך, ואל תהא לך שום שייכות עמדי", בשונה משאר בעלי החיים שֹׂאֲגִים לַטָּרֶף וּלְבַקֵּשׁ מֵאֵ-ל אָכְלָם (תהילים קד, כא), וזוהי הקללה הגדולה ביותר.

וכדאי לציין בזה את דברי אדוננו אור החיים הקדוש (פרשת בשלח יז, ג), על הפסוק וַיִּצְמָא שָׁם הָעָם לַמַּיִם, וזה לשונו: הנה הענין יוליד תימה, למה יביאם ה' אל הניסיון הגדול הזה למות בצמא כו'. ונראה כי ד' ניסה אותם להדריכם לשאת עיניהם ולהתפלל לפני ד', כי זה עיקר גדול באמונה ובהשלמת הנפש כו', עיין שם.

❍❍❍

עמוד התפילה

נסיים במעשה על הגאון הצדיק רבי שמואל הומינר זצ"ל, בעל ספר עבד המלך, שכונה בשם "החפץ חיים הקטן" על שם הספר שחיבר עיקרי דינים בהלכות לשון הרע. זכיתי בסייעתא דשמיא בהיותי בחור צעיר בישיבת בית יוסף נובהרדוק, להכיר את הצדיק ולהיות כבן בית אצלו.

מספר הרב שהיה לו חבר שהיה עני מרוד אבל בחסד ה' עליו הייתה לו דודה עשירה בארצות הברית, ואותה דודה הייתה שולחת לו מידי חג וחג סכום כסף נכבד שהיה עוזר לו לפרנס את ביתו במשך כמה חודשים. אך לפעמים עברה בליבו נימה של דאגה "עוד מעט הילדים יגיעו לפרק השידוכים, ואיך אממן את חתונתם?" בצר לו פנה לדודה וסיפר לה את אשר על ליבו, אך הדודה הרגיעה אותו: "איני רוצה שיהיו לך דאגות, אני אממן כל שידוך שתעשה", שמח אותו אברך בהיותו בוטח בדודה שתעזור לו.

לימים, הגיעה בתו הבכורה לפרק השידוכים, ושידך אותה אביה עם בן תלמיד חכם, והתחייב בסכומי כסף גבוהים, כשהוא סומך על הדודה. לאחר הווארט התקשר לדודה והודיע לה על השמחה הגדולה, שמחה הדודה והודיעה שתשלח מעטפה עם סכום כסף. לאחר מספר ימים, קיבל אותו יהודי את המעטפה וחשכו עיניו, הדודה שלחה סכום כסף פעוט שלא משתווה כלל ועיקר לסכום שעליו התחייב.

לא נותרה לו ברירה אלא לדפוק על דלתות העשירים ולפנות לגמ"חים שיעזרו לו. והנה, חלפה שנה והבת השנייה הגיעה לפרקה, אך הפעם לא סמך אותו אדם על דודתו והפציר בתפילה לפני ה' יתברך שיעזור לו.

לאחר שנסגר השידוך התקשר לדודתו כדי שתעזור לו במעט, אך להפתעתו הודיעה הדודה שהפעם היא לוקחת על עצמה את כל הוצאות החתונה, הדירה, הריהוט והבגדים, עד הפרוטה האחרונה.

השתומם אותו יהודי, ופנה לרבי שמואל הומינר לדעת ולהבין פשר הדברים. הרב הבין את העניין וענה לו מיד, בפעם הראשונה אתה ביקשת מהדודה ולא מהקב"ה, ולכן הדודה שלחה מה ששלחה.. אך כעת ביקשת ופנית אל ה' יתברך, ולכן הוא דאג שתקבל את כל הסכום, ללמדך עד כמה גדולה כוחה של תפילה, ועד כמה צריך האדם לפנות ישירות אל ה' יתברך ולבקש את אשר חפץ וזקוק.

יהי רצון שנזכה להתפלל אל ה' יתברך מכל ליבנו, קַוֵּה אֶל ה' חֲזַק וְיַאֲמֵץ לִבֶּךָ וְקַוֵּה אֶל ה' (תהילים כז, יד), ונראה בקרוב בקרוב בביאת משיח צדקנו ובגאולת ישראל השלימה, אמן.

הרה"ג שמואל רבינוביץ

רב הכותל המערבי והמקומות הקדושים

מה ראה?

חז"ל (סנהדרין פב,א) מספרים על המשא ומתן ההלכתי שלכאורה ניהל זמרי עם משה רבנו, ובו שאל 'איך לך הייתה מותרת המדיינית?' אל מול שאלתו זו נאלם משה רבנו "ונתעלמה ממנו ההלכה" ועם ישראל כולו געה בבכי על כך.

בנקודה זו מספרת התורה: "וירא פנחס בן אלעזר", וחז"ל מבקשים להבין "מה ראה?" והם עונים: "ראה מעשה ונזכר הלכה שהבועל ארמית קנאים פוגעים בו". שאלת חכמינו טעונה ביאור! הרי כל עם ישראל ראה את המעשה הנורא שהיה "לעיני משה ולעיני כל עדת בני ישראל" ובוודאי שפנחס גם הוא היה בין אלו שראו. א"כ מה היה תמוה לחכמינו ששאלו מה ראה פנחס?

י"ל ששאלת חז"ל הייתה, מדוע מדגישה התורה את ראיית פנחס? ועל כך משיבים חז"ל ש"ראה מעשה ונזכר הלכה". אנו מבינים ששונה הייתה ראיית פנחס משאר העם. אכן, כולם ראו! אך זו הייתה ראיה שטחית, לעומת פנחס שהייתה לו ראייה מחייבת. כזו שלא עוברים עליה לסדר היום, המותירה חותם בלב הרואה, עד שמחייבת אותו לפעול ולהשפיע, היא הראייה הנכונה.

המגיד הירושלמי הגה"צ ר' שלום שבדרון זצ"ל תיאר פעם על שבת שהיה בניכר בבית מארחיו: בליל שבת כל בני המשפחה המארחת היו ישובים סביב שולחן השבת, לפתע מבחין ר' שלום בילד בן החמש שניגש אל מגירת הכסף ומשתעשע להנאתו בשטרות ובמטבעות. מיד הפנה מבטו אל האב היושב בראש השולחן ותמה על כך שהאב מתעלם: "וכי לא מן הראוי לגעור בו להעמידו על חומרת מעשיו?" בת שחוק סלחנית מופיעה על פני האב: "הוא עדיין ילד בן חמש, מה הוא כבר מבין?" למחרת, במהלך שעות הצהריים שיחקו הילדים בסלון הגדול, לפתע נתקלה רגלו של הילד באגרטל המפואר שצנח על הארץ והתנפץ לאלפי רסיסים. האב הכעוס קם והנחית סטירה מצלצלת על הילד ההמום. נעמד ר' שלום, כשבת שחוק סלחנית על פניו ואמר: "הוא עדיין ילד בן חמש ולא מבין... מדוע אתה כועס?"

סיפרתי לו: "פעם בשעת צהריים של יום חם הזדמנתי לרחוב ירושלמי. קול יבבה ילדותית הפרה את השקט. מקצה הרחוב הופיע ילדון כשאצבעו נפוחה ונוטפת דם. נטלתי את ידו השנייה וצעדתי לרופא הגר בסמוך. והנה נראית מרחוק 'דבורקה' הסבתא של השכונה כשסליה בידיה. משהבחינה בילד המיילל הפטירה לעברו 'אל תבכה, זה שום דבר, עד החתונה זה יעבור... לא חבל לבכות על כמה טיפות דם?' לאחר מספר דקות הצטמצמו הפערים, ואז, באחת שמטה את סליה ובארשת מבוהלת תפסה את הילד בידה: 'מאירקה! נכדי החביב, מה קרה כאן? מה זה כל הדם הזורם? הצילו! אנשים טובים! עזרו לנו!' ושטף דמעות זורם בחופשיות על פניה".

"אתה מבין? כשהדברים רחוקים ממך, ואינם נוגעים ישירות אליך, הכול בסדר. אם הילד בלתי מוכר, אז קצת דם לא כל כך נורא. הנתונים הם אותו דבר, אלא שפתאום הם נוגעים ב'אני' שלך, במשפחה שלך, בכסף שלך ופתאום הכול כל כך נורא ומכאיב...".

אם הילד עובר על איסור תורה בשבת ואתה נשאר שווה נפש, אינך מבין על מה הרעש הגדול מסיבה פשוטה: עדיין לא נגעו הדברים בך ממש ואז אתה מוצא מילות סנגוריה ומלמד זכות. אולם כשהתנפץ האגרטל לרסיסים או אז נרעשו שמים וארץ. כאן נעוץ ההבדל, כשתורת ה' ומצוותיה הם החשובים והיקרים לך מכל, אינך שותק.

פנחס קדוש ה', לא היה קנאי שהרים שלטים ועמד בהפגנות. התורה הקדושה הייתה במקום העמוק ביותר שלו. ומשום כך לא יכל להישאר שווה נפש. הוא שם נפשו בכפו, אף שידע היטב כי יתכן שצעד זה יעלה לו בחייו. חייו האישיים לא היו שיקול. רק ריבונו של עולם ושם שמים המחולל עמד מול עיניו. ובזה כיון הפסוק: "תחת אשר קינא לאלוקיו" - הקנאה באה כי אלוקים היה קרוב אליו ומשום כך זכה למה שזכה.

חז"ל ממשיכים לספר לנו כי לאחר שהזכיר פנחס את ההלכה לפני משה רבנו ענה לו משה: "קריינא דאיגרתא איהו להוי פרוונקא", דהיינו שקורא האיגרת של המלך הוא זה שיהיה השליח לבצע. ומשמעות הדבר שמשה רבנו קורא לפנחס לבצע את הדבר המתבקש מכוח ההלכה שהזכיר. זאת עלינו לדעת, שכל פעולה גדולה ומשמעותית המשפיעה על הרבים, הצלחתה תלויה בטהרתו ובמעלתו של עושה הפעולה. לא כל אדם זוכה להיות משפיע ומתקן עולם, רק אדם ש'עבד על עצמו' ותיקן מידותיו, יכול לראות בעומק ובהבנה הנכונה את המתרחש מסביבו ולפעול לתיקונם של דברים.

את זה גילה לנו משה, כשהוא משאיר את ביצוע ההלכה דווקא בידיו של פנחס. משה רבינו מבין שמכיוון שדווקא פנחס ראה – ראיית עומק שמכוחה הוא נזכר בהלכה שנשכחה, הוא זה שנשלח משמים לבצע את הפעולה המתקנת שהצילה את עם ישראל.

מצבים רבים עוברים על פנינו בימי חיינו, ואנו רואים ונתקלים מדי פעם באירועים ומעשים מסביבנו שדורשים תיקון, אך אנו נותנים למצבים אלו לחלוף על פנינו, בלי שנראה אותם לעומק ומקרוב. הם נראים לנו לא נוגעים כלל אלינו, הם רחוקים מאיתנו. אם נזכה 'לראות דברים מקרוב', נדע שקול ה' צועק בתוך ליבנו וקורא דווקא אותנו לפעול מכוח ראייה זו, כדי שנוכל להשפיע ולקדש את שם ה'. בדיוק כמו פנחס שקיבל את התפקיד ממשה רבינו, רק בגלל העובדה שפנחס לא עבר לסדר היום והמאורעות חייבו אותו לפעול.

MITSUBISHI MOTORS

MYTSUBISHI

אירוע המכירות הגדול של 2017

11-14.7

ו"ז-כ' תמוז

כל דגמי מיצובישי, בתנאים מיוחדים והטבות של פעם בשנה אל תפספסו!

קבוצת כלמוביל | *3151

MOBILEYE סטנדרט הבטיחות

קוד דגם	תיאור דגם	רמת האבזור הבטיחותי
603-014	ספייס סטאר PREMIUM	6
590-107	פאג'רו DAKAR (7)	6
603-064	טריטון DAKAR SE	6
590-117	אאוטלנדר LIMITED	7
590-123	אאוטלנדר PHEV LUXURY	7

רמת בטיחות גבוהה: 8 7 6 5 4 3 2 1 0 רמת בטיחות נמוכה

	צריכת דלק ממוצעת בליטרים ל-100 ק"מ*				דרגת זיהום אויר
	מצבר טעון	מצבר לא טעון	בינעירוני	עירוני	
אאוטלנדר PHEV LUXURY	0	5.5			2
ספייס סטאר PREMIUM	5.4	4	בינעירוני	עירוני	3
אאוטלנדר LIMITED	6.9	5.2	בינעירוני	עירוני	14
פאג'רו DAKAR (7)	10.5	8.6	בינעירוני	עירוני	15
טריטון DAKAR SE	9.1	6.6	בינעירוני	עירוני	15

דרגת זיהום אוויר לרכב מנועי**

זיהום מירבי: 15 14 13 12 11 10 9 8 7 6 5 4 3 2 1 זיהום מזערי

*נתוני היצרן, עפ"י בדיקת מעבדה, תקן EC 715/2007.

**הדרגה מחושבת לפי תקנות אוויר נקי (גילוי נתוני זיהום אוויר מרכב מנועי בפרסומת), התשס"ט 2009

הגאון רבי אריה שטרן
רבה של ירושלים

מבין המיצרים אל המרחבים

נמצאים אנו בעיצומם של ימי בין המיצרים, בימים שלפני חודש אב, שממעטים בו בשמחה ונוהגים בו לפי כל ההלכות המלוות אותו ביחוד "בשבוע שחל בו", ובתשעה באב בעצמו, ויש לעיין במשמעות הזמנים האלו בכל שנה מחדש.

אמנם הצער על חורבן בית המקדש מלווה אותנו בכל ימות שנה ובכל אשר נפנה: במאכל, במגורים ובתפילה, עד שאפשר לומר שכל אורח חיינו מושפע ממנו. כך למשל בהלכה אחת בהלכות תעניות (פרק ה, יד) הרמב"ם כותב שגזרו שלא לנגן ואף לא לשיר שירה בפה. ומבוארים הדברים שהגזירה היא על נגינה של אהבה בין אדם לחברו ולשבח יפה ביופיו, כלשונו של רב אחאי גאון הכותב שלא כללו באיסור שירי תשבחות והודאות לה'.

מהלכה זו למדנו עד כמה גרם החורבן לשינוי באופי הלאומי, שכן מתברר שאין שום מניעה לשיר שירת יפה ביופיו וכיוצא בה, אבל יש איסור מן החורבן ואילך. ומבחינה הלכתית צריך ללמוד ולדעת את פרטיו.

כאן, ובזמן הזה הננו חשים את הנטייה החזקה לחזור לשירה עברית חדשה, כזו שלא הייתה מוכרת בגלות, ואכן העם שחי בארצו המטייל בין הנופים ובונה ערים וכפרים, אינו דומה לעם הנמצא בארץ לא לו.

מאידך גיסא, דווקא בארץ ישראל – במדינת ישראל, קיימת משמעות גדולה יותר לאבל על החורבן מפני שעם גודל ההתפעלות ממה שיש, דווקא כאן הננו חשים במיוחד במה שאין, ומצפים לגאולה השלמה שתבוא בעזרת השם, ובקרוב.

על רקע הדברים האלה בואו ונלמד סוגיה אחת בגמרא במסכת עירובין (דף קא, א) וזה לשונה: "א"ל ההוא צדוקי לרבי יהושע בן חנניה, חדקאה דכתיב בכו 'טובם כחדק' (מיכה ז) אמר ליה, שטיא שפיל לסיפיה דקרא דכתיב 'ישר ממסוכה'. ואלא מאי טובם כחדק, כשם שחדקים הללו מגנים על הפרצה כך טובים שבנו מגינים עלינו".

עד כאן לשון הגמרא, והפירוש הוא שאותו צדוקי ביקש ללעוג לרבי יהושע דווקא מתוך הסתמכות על הפסוק שקורא וממשיל אפילו את הטובים כקוצים, אבל רבי יהושע משיב לו שאף הפסוק הזה נדרש לטובה שכן מהמשכו מתברר שיש לאותם קוצים תפקיד חיובי להגן על הפרצה. ועוד נאמר עליהם שנקראים ישרים, רוצה לומר שאף על פי שנראים קוצניים לפי אורח חייהם שאינו בדרך התורה, מכל מקום יש להם מידה של ישרות פנימית שזו תכונה שאמנם אינה קשורה בהכרח לצדקות ולחסידות, אבל נותנת כוח להגן על הפרצה.

אכן לפי המבואר שם בגמרא, כשחדק - קוץ מגן על פרצה הרי הוא נותן לפי טבעו רק סתימה ארעית, ולכן אנו מתפללים לזכות ולראות כבר את הסתימה הקבועה.

בסליחות של י"ז בתמוז בפיוט "שעה נאסר" אנו אומרים: "גדור פרצי בבן פרצי ומחדק לקוט שושן". והפירוש, שאנו מתפללים לה' שיגדור את הפרצה על ידי משיח בן דוד ומ"חדק" - היינו מאלו שנמשלו לקוצים והעושים עתה את המלאכה במסירות נפש, "לקט שושן" - היינו שיתברר תוכנם הטוב ושלא יהיו נראים יותר כקוצים אלא כפרחי שושנה.

דברים אלה מתקשרים כמובן ליום י"ז בתמוז שענינו בהבקעת החומה, וכעת עלינו להתרכז בשני תחומים בגבורה ובתפילה.

לגבורה אנו זקוקים כדי לעמוד מול אויבינו המחרפים את מערכות ה' וישראל ויש לפעול בכל הכוחות לסתום את הפרצות ובעזרת ה' נעשה ונצליח.

בתפילה, אנו מתפללים להצלחת העושים במלאכה ומוסיפים \לה את התפילה לזכות ולראות בישועת ה' בשלמותה שהננו מאמינים שבוא תבוא.

אומגה 3 טרייה מהמקרר - לקשב וריכוז

אומגה גליל
בריאות בוחרים בתבונה

מחסור באומגה 3 משמן דגים הוא גורם סיכון להפרעת קשב ADHD וADD.
במחקר שנערך בבית חולים זיו בצפת ע"י דר' אורי יצקר ודר' איילת עומר ארמון על השפעת שמן דגים וויטמין E על אינדקס אומגה 3 ועל חומרת הסימפטומים של ADHD בילדים,
נמצאה קורלציה בין מידת הנטילה של אומגה 3 וויטמין E לעליה באינדקס אומגה 3 והפחתה בסימפטומים.
***אומגה 3 הינו תוסף תזונה ואינו תרופה**

אושרית מספרת: "...אמרתי לעצמי- מי מסוגל להציל את הבן שלי מהתרופות? הרי הן מצילות אותנו מכל התופעות של הפרעת קשב וריכוז.
ליאור בני הבכור אובחן בהפרעת קשב וריכוז כבר בכיתה ב' ומאז החלטתי לתת לו תרופה. זו הייתה ההחלטה הכי כואבת וקשה בחיי, אך בזמנו האמנתי למה שסיפרו לי המורים והרופאים, שאין דרך אחרת לגרום לו להשתלב ולתפקד במסגרת, למרות שהוא תלמיד מאוד חכם.
לאחר שהקשבתי להרצאה של גיא בן צבי (מייסד אומגה 3 גליל) ולסיפור האישי שלו, שהוביל אותו למה שהוא עושה היום, השתכנעתי לעשות שינוי בבית.
בתחילת החופש הגדול, תקופה בה בכל מקרה לא נתתי לבני תרופה, החלטתי לנסות. רכשתי אומגה 3 גליל (ואני ממליצה לקנות רק ממנה) ושיניתי את התזונה בבית מקצה לקצה- הוצאתי מהבית סוכרים ומזון מעובד והכנסתי תזונה מגוונת ועשירה בכל הדברים האחרים. במקביל ליאורי החל ליטול אומגה 3 גליל וויטמין E גליל במינון הכי גבוה.
הגיע ה-1 בספטמבר וליאורי שלי עולה לחטיבה לכיתה מדעית, הכיתה הכי תובענית בשכבה. חששתי מאוד, אבל החלטתי שאני הולכת עד הסוף עם התחושה שלי. יידעתי את המורה על השינוי וביקשתי להתעדכן.
מה אומר? מעבר לבריאות שנכנסה אליי הביתה ושכל בני הבית נהנים ממנה, קיבלתי את הבן שלי בחזרה. הוא כבר לא סגור תחת השפעת התרופה, נעלמו האפיזודות של הצום בהשפעת הכדור והאכילה הבלתי פוסקת בתום ההשפעה. חיי החברה שלו השתפרו פלאים, הרבה יותר נוח לו בקרבת בני גילו והציונים נותרו גבוהים כמקודם (להפתעתי הרבה, כי הייתי בטוחה שהתרופה היא שגורמת לו להתרכז). אם פעם חשבתי שכדאי לאכול הכול במידה, היום אני מבינה את ההשפעה של התזונה על כל תחום בחיים. אז תודה לגיא שבזכותו הכול התחיל וגם ימשיך, אנחנו מכאן מתקדמים קדימה, ולא זזים מטר ממה שעובד." **אושרית**

רוצים לדעת עוד?

מוזמנים להתקשר ל 3945*

www.omega3galil.com | info@omega3galil.com

עוברים דירה?
עוברים בויסמן!

מגוון ארונות הזזה **במחירים אטרקטיביים!**

3 דלתות **₪2,900** — **2.4 מטר**

2 דלתות **₪2,490** — **1.8 מטר**

2 דלתות **₪1,890** — **1.6 מטר**

2.4 מטר

המחיר כולל:

- טריקה שקטה
- 6 צבעים לבחירה
- זוג מגירות
- 8 מדפים

רן לוי

3,000 מ"ר תצוגה של מגוון רהיטים ענק

פינת אוכל דגם "סטאר"
1.00x1.80 מ'
נפתח ל-2.80 מ'
כ-12 סועדים

מבצע ₪ 7,490
~~₪ 11,990~~

מחסני ויסמן!

מיטת נוער דגם "ספורט"
כולל מזרונים (מתצוגה)

מבצע ₪ 1,890

רהיטי עין חרוד

מערכת ישיבה דגם "סנטר"
תלת מושבי — **מבצע ₪ 2,990**
דו + תלת — **₪ 5,490**

אולם תצוגה: דרך בית לחם 120 ירושלים, 02-6734069 **שעות פתיחה:** א' - ה' 10:00-20:00, ו' 09:30-13:30 **פתוח במוצ"ש**
מחסני ויסמן (כניסה דרך החנות): דרך בית לחם 120 ירושלים, 02-6734069 א' - ה' 10:00-17:30, ו' 09:30-13:00 **סגור במוצ"ש**
התמונות להמחשה בלבד | ט.ל.ח.

ויסמן SINCE 1932
מרגישים שזה איכות!

אריאל למברג

לדון לכף זכות

לפני מאה שנים היה רעב נורא בירושלים. אלו היו ימי מלחמת העולם הראשונה ולא היה מזון בארץ. בביתו של מוהל אחד היה אוצר. היה לו מטבע זהב צרפתי בשם "נפוליאון" והמטבע היה תעודת הביטוח של המשפחה. בכל פעם שגבר הרעב, היו מביטים על המדף היכן שמונח המטבע ונרגעים. פעם יצא המוהל מהבית וילדו הקטן רצה לקנות לעצמו ממתק. הוא לקח את המטבע וקנה במכולת חטיף קטן. כאשר שב המוהל הביתה וגילה את היעלמות המטבע, הוא פרץ בצרחות. הוא רץ אל המכולת ותבע מבעל המקום את העודף על המטבע יקר-הערך, אך בעל המכולת הכחיש וטען כי הוא קיבל מהילד רק מטבע פשוט שמספיק בדיוק עבור החטיף. כמובן, הסיפור התפרסם בירושלים, כל הקהילה הדירה בזעם את רגליה מהמכולת והאיש נאלץ במשך הזמן לסגור את המקום.

חלפו כמה שנים, מלחמת העולם הסתיימה, העותומנים עזבו והבריטים הגיעו והמצב הכלכלי השתפר. באחד הימים קיבל המוהל מכתב ובו מטבע נפוליאון זהב. היה כתוב שם כך: "אני תושב ירושלים וותיק ועלי לפרוק באוזניך ווידוי כואב. לפני כמה שנים בעיצומו של הרעב הנורא, יצאתי לרחוב רעב וחלוש. השארתי בביתי אישה חולה וילדים נפוחים מרעב והרגשתי שאיני יכול עוד. לפתע ראיתי את בנך צועד ברחוב עם מטבע נפוליאון זהב. אמרתי לעצמי כי ילד שמשחק במטבע יקר כזה, כנראה אביו עשיר עצום. לקחתי את המטבע היקר והשארתי לו מטבע זול ופשוט. הילד המשיך עם המטבע הפשוט למכולת וקנה לעצמו חטיף ואילו אני הצלתי עם את בני משפחתי ממוות בטוח. כעת כשהמצב הכלכלי השתפר, הדבר הראשון שאני עושה הוא להשיב לך את המטבע שלקחתי מבנך"...

רבי יהושע בן פרחיה מורה לנו בפרקי אבות: "הוי דן את כל האדם לכף זכות". אם מישהו פגע בך, אכזב אותך וגרם לך נזק נורא, עליך לדון אותו לכף זכות. הרמב"ם פוסק זאת להלכה וקובע כי זאת מצוות עשה מן התורה. בכלל תרי"ג המצות, להעניק לזולת חזקת חפות ולהאמין כי הוא זכאי וצודק.

וכאן שואל את עצמו כל אדם שאלה פשוטה: האם חז"ל מחנכים אותנו לנאיביות, תמימות וגלגול עיניים למרום?! הרי אנחנו מכירים היטב את העולם בו אנו חיים. יש כאן אנשים רעים, מושחתים, נצלנים וגנבים – והאם אנו אמורים להיתמם ולשפוט את כולם לכף זכות?!

לדוגמה: הילד חוזר מבית הספר עם מכתב מהמנהל שהוא התפרע היום קשות ושבר את דלת הכיתה. האם עלינו לשקר את עצמנו ולומר: א. זה לא היה הוא. ב. גם אם זה היה הוא, החברים הרעים סחפו אותו. ג. וגם אם זה היה הוא ואף אחד לא סחף אותו, הוא לא אשם. פשוט אבא שלו לא נמצא מספיק בבית והוא מחפש נואשות תשומת לב...

או הזמנו בעל מלאכה הביתה והוא גם גבה מחיר כפול מהמחירון וגם לא עשה את עבודתו כמו שצריך. האם עלינו להיות נאיביים ולומר 'הוא פשוט חושב שככה עושים את העבודה. או אולי אשתו חולה והוא לא מרוכז די הצורך בעבודה'...

פרשת השבוע עוסקת בסיפור כזה בדיוק. הפסוקים הראשונים בפרשה מתייחסים לסיפור דומה, בו אדם עשה מעשה דרמטי ומזעזע, כל עם ישראל עד האיש האחרון פקפקו במעשה וחשדו שכוונתו לרעה, אך התורה טורחת ומשבחת אותו כדי ללמד את כולנו לדון לכף זכות.

הפסוקים הראשונים בפרשת פנחס הם סידרה של שבחים ומחמאות אדירים לפנחס. התורה משבחת אותו על המעשה הקשה שעשה בכך שקם והרג נשיא שבט מישראל ומבטיחה לו שכר עצום על מעשהו. כעת, כולנו יודעים שכאשר מתאמצים מאוד לשבח מישהו, כנראה שפשוט כולם היו נגדו. ואכן המפרשים אומרים כי פנחס עמד בפני סכנת חיים. אנשים פשוט קמו להרוג אותו.

וזה כמובן דבר תמוה מאוד: ממה נפשך, אם הם סברו כי זמרי היה חייב מוות ופנחס היה היחיד שקם ועשה את הדבר הנכון, היה עליהם לחבק ולנשק אותו ולא להתעסק עם ההיסטוריה של סבא שלו. לאידך, אם הם סבורים שזמרי לא היה חייב מוות - הרי פנחס הוא רוצח! הוא הרג יהודי על לא עוול בכפו - ומה משנה הייחוס שלו?

גם פרטי הדברים ברש"י אינם מובנים: למה השבטים הדגישו שיתרו "פיטם עגלים לעבודת אלילים"? ואם הוא סתם הלך למקדש הבעל או האשרה ועבד אותה – זה לא דבר נורא?! ולמה חשוב לדעת שיתרו היה "אבי אמו" ואם היה "אבי אביו" – הייחוס היה יותר מכובד?!

בשיחה ארוכה בנושא, אמר הרבי רעיון מיוחד במינו. למען האמת, כל אדם שהיה עומד שם, היה מעלה טענה קשה נגד פנחס. התפיסה האוטומטית של כל אדם שהיה נוכח שם, הייתה לפקפק קשות במניעים שלו ולייחס לו מניעים זרים. וגם אם הם הסכימו שזמרי היה חייב מוות על פי ההלכה, אך היה פיתוי גדול לזלזל במניעים של פנחס עצמו.

הרי משה רבנו בכבודו ובעצמו עמד מול זמרי ולא עשה דבר. יחד עמו עמדו אלעזר הכוהן הגדול ושבעים הזקנים ועוד אחד עשר נשיאי שבטים – ואיש לא הגיב. רק נער צעיר יצא מתוך הקהל עם רומח בידו וקם והרג נשיא שבט מישראל. העמדה הטבעית היא לזלזל בכנות המעשה ולטעון כי פנחס לא היה יותר צדיק מכולם, אלא עם נטיות יותר רצחניות מכולם. ואף שזמרי היה חייב מוות, אך העובדה שדווקא פנחס התעורר להגן על כבוד שמים – יותר אפילו ממשה רבנו – נובעת מכך שהוא פשוט טיפוס רצחני עם ידיים קלות על ההדק.

וכדי לבסס את הטענה, הם הצביעו על הערוגה בה צמח. ידוע שמידות עוברות בתורשה. בעוד שהגיונות – דעות אידיאולוגיות – לא עוברות בתורשה, אופי רגשי כן עובר מדור לדור (ראו בהערה). לכן טענו השבטים כי פנחס אדם אכזר, משום שהוא נכדו של אדם אכזר. הביזנס של "פיטום עגלים לעבודה זרה", הוא ענף אכזרי ביותר. לוקחים עגל, נותנים לו יחס מועדף ומשופר, מפטמים אותו באוכל מיוחד – וכל זה כדי לשחוט אותו כשהוא שמן יותר. זאת אכזריות מסוג חדש.

ולכן הוסיפו ואמרו: "פיטם אבי אמו עגלים לעבודה זרה". שכן נכד דומה לאבי אמו. משום שבן מגיע כידוע מהאימא, והאימא מגיעה מאביה – כך שפנחס קיבל את האופי האכזרי של אבי אמו, יתרו.

כיון שכך, התורה נדרשת לפתוח בהקדמה ארוכה: "פנחס בן אלעזר בן אהרן הכהן". לומר שפנחס עשה זאת בהחלט בגלל הייחוס – אך דווקא בגלל הייחוס מהצד השני, עקב היותו נכדו של אהרן הכוהן, אוהב שלום ורודף שלום ולכן הוא חרד במיוחד מחרון אף ה' ומהמגפה הנוראה שתפרוץ.

נמצא שהמסר הראשון של פרשתנו הוא, הצורך לדון את האדם לכף זכות. ואף במקרה כל כך נורא, שבו קם יהודי והורג יהודי אחר וכל הסימנים מעידים כנגד כוונותיו של ההורג, בכל זאת היה עליהם להתמקד בסיכוי האחד והיחיד שפנחס עשה זאת דווקא מתוך אהבה ואכפתיות.

וכאן שבה ונשאלת השאלה המרכזית בה פתחנו: למה להיות נאיביים? הרי העולם מלא באנשים רעים ומושחתים ומדוע להיתמם ולדון כל רוצח לכף זכות?

ה"חתם סופר", רבי משה סופר, היה רבה של פרשבורג (ברטיסלבה) ואחד מגדולי התורה החשובים במאתיים השנים האחרונות. לחתם סופר היה בן גאון בשם הרב אברהם שמואל, כינויו הוא ה"כתב סופר" ואף הוא כיהן כרב העיר. הוא חיבר ספרים רבים ובאחד מהם מספר את הסיפור הבא:

גדולי התורה של פרשבורג ישבו בסעודה מכובדת אצל עשיר העיר. כטוב ליבו ביין, סיפר המארח כי הוא מחזיק ברשותו מטבע זהב יחידה במינה, שריד מימי בית המקדש. הרבנים התפעלו וביקשו לראות את המטבע. בחרדה הוציא הגביר את המטבע מהכספת והעביר אותה בין הרבנים. לאחר שהסתיים הסבב והגביר ביקש את המטבע, התברר שהוא נעלם. אף אחד מהמסובים לא ידע איפה הוא. בקהל השתררה דממה, ישבו שם גדולי הרבנים באשכנז ואחד מהם נחשד לכאורה בגניבה.

במאמץ להציל את כבוד הרבנים, קם אחד והציע שכולם ירוקנו את הכיסים ויפגינו את חפותם. כולם הסכימו בשמחה, חוץ מזקן הרבנים שישב שם. הוא טען כי עצם החשד הוא ביזוי לכבוד התורה והוא לא מוכן אפילו להיות חשוד במעשה גניבה. כמובן, הטענה הקלושה התקבלה בלב כבד אצל הנוכחים והם התפזרו בתחושה קשה.

כאשר אספו המלצרים את המגשים, הם גילו את המטבע על השולחן. כנראה מישהו הניח אותו שם בטעות. המלצר רץ בהתרגשות אל הגביר וזה כינס את כל הרבנים וביקש להבין מאותו רב זקן, מדוע סירב לגלות את כיסיו כשידע בוודאי שאינו הגנב. הרב פתח את הארנק שלו והדהים את כולם: הוא הוציא מטבע זהב זהה מהכיס שלו. התברר כי הוא החזיק ברשותו מטבע כזה וכיון שהגביר התרברב שיש לו מטבע יחיד בעולם, לא רצה לבייש אותו. אולם כאשר דרשו מכולם לפתוח את הכיסים, היו מוצאים אצלו את המטבע...

מסביר הרבי רעיון כביר: המצווה לדון לכף זכות, היא לא לשקר ולעגל פינות. אין שום עניין להחליק את מעשה החטא ולהתעלם ממנו. המצווה היא אחרת לגמרי: להאמין כי החוטא יכול לתקן!. עלינו להיות בטוחים כי הטוב תמיד יהיה חזק מהרע, ולכן עלינו להקרין כלפי החוטא את התקווה והסיכוי שהוא יכול לשוב ולתקן. התפקיד של מחנך והורה הוא לא לטשטש את החטא, אלא ליצור הפרדה בין החוטא ובין מעשה החטא. לומר לילד כי אלוקים לא נותן לאדם ניסיון שהוא לא יכול לעמוד בו, ולכן הנפילה עצמה מעידה כי היא לא סופית!. הוא יכול לקום ולתקן.

וזה הפירוש "לדון לכף זכות", כלומר, להאיר את צד הזכות שבחוטא. להעניק לו תקווה ולהציף את החלק הטוב הנצחי שבו שמתחנן לשוב ולתקן את החטא.

הכותב הוא מנכ"ל אגודת חסידי חב"ד בארצנו הקדושה

לשפץ את הבית
זה מבצע!

דגמי 2017 של מיטב מותגי עיצוב הבית, עכשיו בפורצלנו.
במגוון מבצעים שיפתיעו אתכם!

מבצע שיפוץ אמבטיה קומפלט

- **מיכל הדחה סמוי** - חברת גרואה/גיבריט כולל לחצן מט/מבריק
- **אסלה חרס** - גוון לבן כולל מושב קשיח
- **ריצוף AS 33/33** במבחר גוונים - 5 מ"ר
- **חיפוי 20/50** במבחר גוונים - 16 מ"ר
- **אמבטיה אקרילית** - 170/70 כולל מיטת תמיכה
- **סוללה לאמבטיה** - חברת מדגל
- **ארון אמבטיה קומפלט** - כולל כיור חרס, ברז ומראה
- **מוט כולל מזלף וצינור** - חברת גרואה

3,990 ₪ כולל מע"מ

הקיץ הזה, משפצים במבצעי ענק!

ריצוף פורצלן 80/80
במבחר גוונים מרהיבים
החל מ- 69 ₪ למ"ר כולל מע"מ

ברז גרואה יוקרתי
נשלף למטבח
799 ₪ כולל מע"מ

כיור מטבח
נורוסטה יוקרתי בהתקנה שטוחה. 5 שנות אחריות
449 ₪ כולל מע"מ

סט ארון אמבטיה תלוי/נטילת ידיים
מבחר גוונים
כולל כיור, ברז ומראה
749 ₪ כולל מע"מ

אסלה אירופאית מעוצבת
+ מושב לבן
299 ₪ כולל מע"מ

פורצלנו
תענוג להרגיש בבית
קרמיקה • שיש • כלים סניטריים • מקלחונים

לשירות לקוחותינו מעצבת פנים במקום!

אהליאב 3, רוממה, ירושלים, טל. 02-5377888 • חניה בשפע
porcelano.co.il • info@porcelano.co.il

הרב בן ציון נורדמן

קנאות אמיתית ואכפתית

ישבתי השבוע בפאנל ב'וועידה הכלכלה והעסקים' מבית 'המודיע' עם מנכ"לים של ארגונים מכובדים 'יד שרה', 'לתת' ו'איחוד הצלה'. עמדתי משתומם לנוכח תחושת ה'ביחד' שהם הקרינו ומקרינים בכל עת. כמה ערבות הדדית יש בתוכנו, כמה אחריות ציבורית יש במחננו, כמה נתינה אין סופית יש בקרבנו. אשרינו שזכינו.

כמה אנשים ילכו לישון שבעים ומדושנים בזכות 'לתת'. כמה חיי אנשים ניצלו בגלל 'איחוד הצלה' וכמה חולים התרפאו בזכות 'יד שרה'. זאת קנאות אמיתית, הערבות ההדדית לשלומו ובריאותו של הזולת.

הפרשה שלנו, פרשת פנחס, פותחת בקנאות של פנחס בן אלעזר בן אהרן הכהן. התורה מייחסת אותו עד לאהרן הכהן שהיה אוהב שלום ורודף שלום, לומר לך שלא חיפש פנחס קנאות מזויפת ולא כבוד מדומה, אלא כל מעשיו היו לשם שמים ולכן זכה ונקראה הפרשה על שמו, ולא רק, אלא הקב"ה מוסר למשה רבינו: "לכן אמור, הנני נותן לו את בריתי שלום". כביכול הקב"ה מוסר לו ברית שלום. זו דרגה עילאית של קנאות אמיתית, ללא כחל וסרק.

קנאות צריכה להיות קודם כל מאהבת ישראל. אם נתבונן בקנאותו של פנחס נגלה שבשורשה היא מתוך אחריות על כלל ישראל. ראייה רחבה של כולנו עם אחד ויש לנו אחריות קולקטיבית, כי הערבות מחייבת. כל קנאות שמגיעה ממקום אחר היא אסורה ומסוכנת.

אתה רוצה להעיר לשני? לתקן את מעשיו? לשפר את דרכיו? יש שיטה איך להגיד את זה. לא תמיד המקל הוא הדרך. על פי רוב זה לא הדרך. באה אשתו של רבי מאיר, ברוריה שמה, אל בעלה הגדול וביקשה שיתפלל שהשכנים הרשעים שמצרים את דרכה ימותו. אמר לה בעלה הקדוש: "יתמו חוטאים מן הארץ כתוב, או יתמו חטאים?"

אם היה כתוב בפסוק יתמו חוטאים, סימן שאפשר להתפלל שיסתלקו מן העולם, אם כתוב יתמו חטאים מן הארץ סימן שעלינו להתפלל שהם ישובו בתשובה ויתקנו את דרכיהם. עלינו מוטל להשיבם לאביהם שבשמים מתוך קירוב הלבבות ומתוך מאור פנים ובנועם.

הקנאות היא דווקא אבן פינה במחננו, כשהיא מגיעה מתוך אהבת האדם ואהבת השם ומתוך ערבות הדדית.

❍❍❍

השבוע נפגשנו, רבני 'בנועם דניאלי' יחד עם מייסד הארגון רבי ישראל מאיר ראני, למסיבה מיוחדת והוקרה בבית הנגיד הגדול ר' מוטי זוננפלד. הנושא היה כמו תמיד: אחריות על כלל ישראל וחיזוק הקשר של העם היהודי למורשת ישראל, לרישום נישואין כדת ולחופה כהלכה.

"כולנו בני איש אחד אנחנו" זעק המארח הנגיד שהינו נכד לרבה של ירושלים מרן הגאון רבי יוסף חיים זוננפלד זצוק"ל. הכינוס נערך בביתו שברחוב בלפור 4 מול בית ראש הממשלה, והכניסה לבית הייתה כרוכה בבדיקה מדוקדקת ולא פשוטה. אבל זה היה שווה.

הגאון רבי דוד לאו, הרב הראשי לישראל הסביר את עמדת הרבנות הראשית לגבי המחויבות לשמר את המסורת בעם ישראל. הוא קרא לראש הממשלה הגר בסמיכות מקום ואמר לו: הגיע הזמן להכיר בכך שהרבנות הראשית כיום זמינה יותר וידידותית יותר לרוב המוחלט של עם ישראל. כל פונה יודע שיקבל מה שצריך ומתי שצריך, דרך הממסד המסורתי.

בדבריי בכינוס המיוחד העליתי את זכר סבו הגדול של המארח, מרא דארעא דישראל, שבאותן שנים כבר יצא במסעו המפורסם עם הרב קוק ב'מסע הרבנים' מצפון ועד דרום, מחדרה ועד מטולה, לחזק את היישובים ולעודד את בוני ארץ ישראל לשלוח את בניהם למוסדות תורניים. דווקא רבי יוסף חיים זוננפלד שהוכר כקנאי לכאורה מבני היישוב הישן – היה ליבו ער וכואב למצב האומה וכיתת רגליו להרבות פעלים לתורה וליראה ולעודד את ההורים לשלוח את הבנים למקומות תורניים. כי זו קנאות אמיתית, אכפתיות ואחריות.

רבני 'בנועם' יצאו מערב זה מחוזקים, עם אהבת ישראל, נחושים להנגיש את היהדות יותר ויותר והכול במאור פנים ובעין טובה.

יחד שבטי ישראל
שבת שלום
הרב בן ציון נורדמן
לתגובות nordman@jss.org.il

רשת המציאות של ישראל

שופ-שופ

SHOP SHOP

מבצעים מיוחדים לסוף השנה...

אסור להחמיץ!

מגוון של סטים יצירה מפואר בקופסא (מותגים)

רק 10₪

בגד ים לנוער ומבוגר

10₪

מצופים (שרוולית)

4₪

כסא במאים (חוף) מתקפל +אריזה (מבוגר/ילדים)

30₪

משקפי מים איכותיים

2₪

גלגל טייר שחור (70,90 ס"מ)

8₪

תיק גב לנסיעות ולטיולים 2 רוכסנים

20₪

תיק חוף טיולים מפואר

10₪

ציידנית איכותית

5₪

כדור למים גדול

1.50₪

מבחר ענק של כובעים לקיץ מפוארים ביותר

8₪

זוג מטקות מעץ+כדור

6₪

מבצע מידניות (לבקבוקים)

0.5 ליטר 5₪

1.5 ליטר 8₪

מבחר ענק של **נעלי בית** גברים\נשים\ילדים (רגיל וממותג, קופיקו-ניקי)

6₪

מגוון ספינרים מפוארים ואיכותיים

5₪

8 חב' כוסות לשתיה קרה 100 יח' בחבילה

5 חב' כוסות חם (50 יח' בחב')

20₪ 20₪

סט כלי מיטה קיץ (סדין+ציפית) אל קמט

15₪

4 חבילות מטליות לחות (80 יח' בחבילה)

10₪

כדורגל/כדורסל

15₪

רובי מים איכותיים

החל מ- 3₪

מימייה איכותית 0.75 ליטר

8₪

כובע ים (נשים ונערות)

4₪

ארטיקון איכותי (8 ארטיקים)

6₪

דלי גדול+מסננת+כף ומגרפה לים ולחול

10₪

דלי ענק +מריצה+אביזרים לים ולחול

20₪

3 קופסאות איחסון +קליפס לסגירה הרמטית

2 קופסאות איחסון +בישול במיקרוגל

10₪ 10₪

סט בועות סבון בקופ' מהודרת

10₪

12 משקפי ילדים

5₪

כסא לילדים במבחר צבעים

10₪

מבחר מכוניות מעץ חזקות במיוחד

2₪

400 מגבונים בדלי (שימושי לכל)

15₪

3 פאזלים לצביעה (מותגים שונים)

5₪

מדבקות קיר קיטי

גדול 10₪

ענק 15₪

תיקי גן מעולים

10₪

תיקי גן מותגים איכותיים ביותר

30₪

בני ברק: מרכז רימונים אהרונוביץ 12 (צמוד ליש חסד-מול מכבי אש) **א'-ה' 9:00-21:00 ו' 9:00-13:30 טל:03-5036642**

בני ברק: רח' חזו"א 15 טל. 03-5087766 **ירושלים: תחנה מרכזית קומה ג' (מול הרציפים) 9:00-21:00**

כל.ח. התמונות להמחשה בלבד. אין כפל מבצעים, המבצע עד גמר המלאי או עד תאריך 5/7/17

עו"ד יצחק שינפלד

מפץ פוליטי

החקירות שעשויות לגרום לבחירות מוקדמות, יחד עם הכוכב החדש של המחנה הציוני, עשויים לסמן מהפך דרמטי בפוליטיקה הישראלית ● אבל לפני כן, יידרש אבי גבאי לשורה של משימות מורכבות

במשכן רוה"מ ברחוב בלפור שבירושלים, האורות דולקים. צרות אחרונות משכחות את הראשונות, אך לא פותרות אותן. הן לא נעלמות! להיפך, הן מעצימות.

דו"ח מבקר המדינה הטרי, על הקשרים המיוחדים של רוה"מ בתפקידו כשר תקשורת, עם ידידו האישי שאול אלוביץ בעל השליטה בחברת בזק. העובדה שמול חברת בזק נוהלה מדיניות "מיוחדת"! ללא ידיעת הגורמים המקצועיים במשרד.... מוסיפה סימני שאלה ותמיהות.

הדי חקירת פרשת רכש הצוללות המיותרות לכאורה, לא נמוגו! החקירה בעיצומה ומתחילה לדגדג למקורבי המקורבים. בחירתו של אבי גבאי לראשות מפלגת העבודה, מחייבת היערכות מחודשת ותכנון פרטני. בליכוד ובבית רוה"מ התפללו לניצחון מועמד המנגנון, עמיר פרץ. משופשף, מנוסה, אך שחוק ובלוי. בנימין נתניהו היה לוקח אותו בעיניים סגורות ובזרועות קשורות. זה לא קרה.

הפוליטיקה בישראל לפני שינוי. יש שטוענים -מפץ. בחירת מועמד טרי, ללא עבר, שנאות, קנאות, מחויבויות, ו....מזרחי! יכולה להיות "שובר השוויון" בין הגושים.

לאבי-גבאי שהעיד על עצמו, כמצביע ליכוד לשעבר. שהגיע לפוליטיקה דרך כחלון-כולנו, וכרגע נחת במפלגת העבודה, יכולים לחבור סיעות שכיום חברות בקואליציית נתניהו. מהפך.

איווט-ליברמן וסיעתו, יצטרפו לכל מי שיבטיח לאיווט את תיק שר הביטחון ומשרדון נוסף. אדרבא, הוא ייהנה להשאיר את הליכוד ובוודאי את נתניהו "חברו", לוטשים עיניים ומבחוץ.

עם "כחלון-כולנו", יש לאבי גבאי סכסוך אישי. הוא נטש בטונים צורמים, גט פיטורין. בפוליטיקה אין דברים מוחלטים, יש חשבונות כדאיות ותו לא. ההוכחה המוחצת. יחסי איווט וביבי. באם השניים השכילו לחדש יחסים ולשבת ליד שולחן אחד, לאחר האמירות הבוטות והגידופים, כל אחד יכול. בוודאי משה כחלון.

יש-עתיד ויאיר לפיד בראשה, הינם שותף פוטנציאלי נוח למהפך. לפיד מיצה את עצמו באופוזיציה. בממשלת ליכוד-דתיים-חרדים. הוא פסול מלכתחילה. הוא יזדרז לקפוץ לעגלה במהירות אפשרית. לפיד עדיין מאמין, שהוא יזכה במירב המנדטים והוא יהיה מי שיזמין את אבי גבאי והעבודה לממשלתו. בכל מקרה הוא יחבור.

מר"ץ תצטרף בנזיד עדשים. העיקר להשאיר את החרדים בחוץ ולשנות את השלטון. לצורך חתימה על קווי יסוד מוסכמים, במר"ץ יתגמשו למקסימום והרבה יותר. מר"ץ לא יהוו בעיה.

אבי-גבאי בראשות מפלגת העבודה ישדר משהוא חדש, ו....מזרחי. באם הקהלים הוותיקים של המפלגה ישמרו לה אמונים, גבאי יכול להגיע לקהלים נוספים. העובדה שאינו "שמאל מוחצן", העובדה שבשונה מיאיר לפיד יש לו רקע ניהולי מצטיין, לא רק הצטיינות בדיבורים, ושרות צבאי קרבי ככתב "במחנה", תעמוד לזכותו של גבאי, במבחן הבוחר.

בליכוד כבר הפנימו שזו מלחמה אחרת ושונה. דבר ראשון הם חייבים 'להתחמש', בצמרת מזרחית בולטת וחדשה. זה לבד לא יספיק. הם ינסו 'לטחון' ולהבליט את חוסר ניסיונו של ה'חדש' עד דק. בזמן שנותר עד הבחירות הבאות יותר משנתיים, יחפשו כל שגיאה והחלקה ו-או התבטאות אומללה, בכדי "לגחך" את המועמד הטרי.

אבי-גבאי אץ רץ להציע את ראשות האופוזיציה לבוז'י הרצוג. לא בכדי. נתניהו היה "שמח" להציע להרצוג את תפקיד שר החוץ ולפלג את מפלגת העבודה. זו בהחלט אופציה אפשרית, שתשבור את הכלים ותציג את מפלגת העבודה בגודלה הטבעי. פוליטיקה נתניהו יודע.

מה שברור, אבי גבאי "יודע", מה שכל פרשן ילחש על אוזנו. מאגר הקולות במרכז-שמאל ממוצה. מנדטים שיחזרו מיש-עתיד למפלגת העבודה, הינם ברכה! אך לא יאפשרו לו קואליציה.

בכדי לנסות להקים קואליציה, צריך להגיע לקהלים נוספים, שנמצאים בימין הרך. לצורך כך חייבים לשנות מסרים, לחדד אמירות ביטחוניות, רשימת מועמדים שונה ואטרקטיבית. שמות מסוימים, כולל שמות של ח"כים מכהנים שעזרו לבחירה, יפריעו!!! זה לא יהיה קל. אזי, הסכינים ישלפו.

גם ביחסים עם הדתיים ואפילו עם החרדים חייבים להנמיך טונים. בפועל מתברר, שאלו השותפים הכי נוחים לאורך זמן. כעת, לאחר הבחירה והקריצה לקהל המצביעים המצומצם. 16.080 מצביעים בלבד הבטיחו את בחירת גבאי לראשות העבודה, ניתן לחפש את המשותף ולא המפריד. הדתיים ולעיתים גם החרדים, השתתפו בממשלות העבודה בעבר. שילוב שהצליח.

גם בסוגיית ציפי-ליבני, גבאי חייב להחליט ומהר. מפלגת התנועה בראשותה התמוססה. ציפי ליבני עדיין יכולה לבעוט ואפילו לנשוך. חבירתה ללפיד תעלה גל גיחוכים, אך עלולה להשפיע על גודל הסיעה שבראש. גם הליכה עצמאית שתקלקל כמה עשרות אלפי קולות, יכולה להיות הפרוטה שתחסר ללירה.

אהוד ברק היה הראשון שתמך בגבאי לראשות. ברק לא נטש את חלומו לעמוד בראשות גוש מרכז שמאל, הכולל את העבודה, לפיד, מר"ץ, ליבני וכל מי שמעוניין. הוא יסתפק בתפקיד שר בטחון בכל קונסטלציה שהיא. ברק ממורמר יכול להפריע ולהפתיע.

התקופה הקרובה תהיה גורלית ומשמעותית לפוליטיקאים ולפוליטיקה. החקירות בראש, הרגשת המיאוס מהתמשכותם. אפיונם כשחיתות שלטונית וניצול משאבי המדינה, ע"ח בטחונה ובטחון הלוחמים, מעבר לנהנתנות והדוניזם לשמו, מקומם ומעכיר את השיח.

ההשפעה, הינה חרב פיפיות. באם שוב יתברר שלא כצעקתה. הרבה מהומה מעט תוכן ובשר. אוהדי נתניהו יתבצרו ויתחזקו בתחושת הנרדפות השבטית, המחזקת. הליכוד יתחזק. באם יהיו ממצאים משמעותיים ודאי באם יוגשו כתבי אישום. מפץ.

מה שבטוח. יהיה מעניין.

התקנון של המתקינים

בקרן בני הישיבות

RESULTS תוצאות אפקטיביות

- ☑ תעודת מקצועית
- ☑ השתלמות קבועה לשיפור מתמיד
- ☑ שימוש בכלים המתקדמים ביותר
- ☑ צנרת וחומרים איכותיים ביותר
- ☑ שירות וזמינות

קרן בני הישיבות
מקום ראשון במכירות מזגנים במגזר!
ע"פ נתוני מכון המחקר 'סקר כהלכה' ינואר 2017

אנחנו לא חנות אנחנו
קרן בני ישיבות
נמכר לשלם ימכר

36 תשלומים

מ□□ ארצי
סניף בני ברק: **072-260-1000** ירמיהו 11 (פ. ר' עקיבא) 2 חדש!
סניף ירושלים: רלב"ח 3 (פ. מלכי ישראל 45) | סניף בית שמש: נחל הנצנים 8
מתחת לסניף "יש"

סניף חיפה והצפון: 054-8524340	סניף רחובות משפ' קצנלבוגן 072-2736800 052-7119404	סניף דרום לוינגר 054-8434109	סניף אלעד 052-7119404	סניף ביתר 073-7530503
סניף בית שמש משפ' רוזנגרטן 054-8423344	סניף ירושלים: 050-4100007 072-2114350	סניף ק.ספר 052-7185614	Electricity English 052-7119404	Atencion en espanol 054-8524340

www.kerenby.co.il | אספקות לכל הארץ

בלי ללכלך על אף מותג אחר...

מכונת כביסה SIEMENS

לכביסה נקייה ביותר!

RESULTS תוצאות אפקטיביות

טכנולוגיה חדשנית לכביסה נקייה יותר יעילה גם **לכתמים עיקשים**

טכנולוגיה חדשנית לכביסה נקייה יותר
תוף בנפח 7 קילו | מהירות סחיטה עד 1000 סל"ד
תכנית חסכונית | סחיטה שקטה | מנוע עוצמתי במיוחד

במחירים המשתלם ביותר בקרן בני השיביות

אנחנו לא חנות אנחנו
קרן בני ישיבות
נמכר לשלם ימכר

36 תשלומים

מ□□ ארצי
סניף בני ברק: **072-260-1000** ירמיהו 11 (פ. ר' עקיבא) 2 חדש!
סניף ירושלים: רלב"ח 3 (פ. מלכי ישראל 45) | סניף בית שמש: נחל הנצנים 8
מתחת לסניף "יש"

סניף חיפה והצפון: 054-8524340	סניף רחובות משפ' קצנלבוגן 072-2736800 052-7119404	סניף דרום לוינגר 054-8434109	סניף אלעד 052-7119404	סניף ביתר 073-7530503
סניף בית שמש משפ' רוזנגרטן 054-8423344	סניף ירושלים: 050-4100007 072-2114350	סניף ק.ספר 052-7185614	Electricity English 052-7119404	Atencion en espanol 054-8524340

www.kerenby.co.il | אספקות לכל הארץ

דוד רוזנטל

משתחררים מפקידות מפא"י

הדיון הנרחב אודות שיטת הסניוריטי בבית המשפט העליון, וההבנה שניתן לשנות כללים מנדטוריים, עשויים להוות אבן דרך בחיסול שרידי האנטי-דמוקרטיה בישראל

השבוע התקיים בוועדת החוקה בכנסת דיון ארוך על שיטת ה"סניוריטי" לבחירת נשיא לבית המשפט העליון, האם יש להמשיך בנוהג זה או לשנותו, וההשתתפות בו הייתה מכובדת מאד – נשיאת בג"צ, נשיא בג"צ לשעבר, שרת המשפטים, שרי משפטים קודמים, שופטים, פוליטיקאים ועוד. דיון זה אולי היה תיאורטי, כיון שאיילת שקד כבר הכריזה במהלכו כי המינוי הקרוב יהיה על פי שיטה זו, אך עצם הדיון היה חשוב, והוא סימון לעתיד – מתרחש שינוי שלטוני רחב במדינת ישראל. דיון זה הוא אחד מסממניו.

שיטת בחירה זו איננה מעוגנת בחוק, היא "נוהג" לא מחייב בלבד. ועם זאת, שינוי של נוהג זה נתקל בקושי ביורוקרטי וציבורי. זעקות "סכנה לדמוקרטיה" מהדהדות מיד בתקשורת, על כל שינוי קלוש וכמעט חסר משמעות אשר מנסים להביא למערכת המשפט. זה לא מקרה, בית המשפט העליון הוא מעוז האליטה הישנה, אשר יש לו חסינות מדמוקרטיה. ובית המשפט איננו המקום היחיד.

בישראל מתקיים עיוות שלטוני ועיוות דמוקרטי רב שנים. ארז תדמור, איש תקשורת, ובעבר יו"ר ארגון הימין "אם תרצו" וגם יועץ במטה נתניהו בבחירות האחרונות, פרסם באחרונה ספר "מדוע אתה מצביע ימין ומקבל שמאל?" ובו הוא מציג את הבעיה בצורה בהירה.

לדמוקרטיה המתקדמת יש שתי מטרות על, לשמור על חירויות וזכויות הפרט, ולתת ביטוי לרצון הרוב. כאשר ישנה התנגשות ביניהם (למשל רוב שמצביע על שלילת זכויות של מיעוט), צריך גורם שיקבע, על כך אמון בית המשפט העליון. כל צד מדגיש את ההיבטים הנוחים לו. המיעוט מדגיש את עניין הזכויות, הרוב מדגיש את עניין הכרעת הרוב. וכאשר ישנה התנגשות בין הערכים, אזי היועצים המשפטיים במנגנון הממשלתי אמורים לעצור את השלטון מביצוע הפרה, או שהעניין מגיע ליישובו בערכאה המשפטית – בג"צ. ובשני מקומות אלה, שולט השמאל.

הממסד השלטוני בישראל הוקם על ידי השמאל האקטיביסטי של מפא"י, והוא שהתווה את מבנה הביורוקרטיה בכל המערכות והרשויות בישראל – הרשות השופטת, הרשות המחוקקת והרשות המבצעת.

המערכת הדמוקרטית בנויה מדרג נבחר, ומתחתיו דרג פקידותי "מקצועי" שאיננו נבחר, ולרוב גם איננו מפוטר. הדרג הפקידותי אמור להיות לא פוליטי, אך בפועל הוא מאד פוליטי. כל איש מפא"י בתפקידיו השונים דאג תמיד לאייש את הדרג הפקידותי שמתחתיו באנשי שלומו, וכך הרוויח פעמיים – גם תגמל את המקורבים לו, וגם קיבל אנשים המחויבים לרעיונותיו ולתפיסותיו.

כאשר עלה הליכוד לשלטון בשנת 77, מנחם בגין, הג'נטלמן הפולני האציל, הוא נהג באדיבות בפקידות של מפא"י, והשאיר את כל הדרג הפקידותי על מקומו. הוא לא פיטר איש, "באנו לשרת ולא לרשת" אמר, ובתמימות של אצילים חשב שהפקידים את עבודתם יעשו נאמנה.

בפועל, הדרג הפקידותי עשה הכול כדי להכשיל את מדיניות הדרג הנבחר.

את הטעות של בגין, הפך השמאל הישראלי לאסטרטגיה כללית – הוא דאג לאייש כמה שיותר פונקציות ממשלתיות באנשי אמונו, ובמקביל גם להעצים את סמכות הפקידים על חשבון הנבחרים. כך למשל, פקיד במשרד החינוך שאחראי על מקצוע האזרחות, יכול לפסול ספרים או לקדם ערכים הנוחים לו לתוך מערכת הלימודים. הדמוקרטיה הישראלית הפכה לדמוקרטיה מוגבלת.

במקביל, בית המשפט העליון, אשר בסמכותו לפרש חוקים, התנהל באסטרטגיה דומה והתעצם באופן משמעותי בתקופת נשיאותו של השופט אהרון ברק. הוא אסף לעצמו סמכויות רבות שלא היו בידיו מקודם, למשל הרחבה של זכות העמידה (זכות העמידה היא הזכות של אדם לגשת ולבקש סעד מבית המשפט, במסגרת הרחבת זכות זו, גם אנשים שלא הם הנפגעים הישירים, למשל עמותות שמאל, יכלו לפתע להגיש עתירות לבית המשפט, וכך גדלה סמכותו של בג"צ באופן משמעותי), הרחבת טווח הפרשנות של השופטים לפי אמות מידה של "מידתיות" ו"סבירות" (אמות מידה סובייקטיביות מאד, אשר קשה להגדירן, והן כחומר ביד השופט, אשר ברצותו מרחיב וברצותו מקצר), וביחד עם מינויים של שופטים מקליקה "נאורה" מצומצמת מאד, הפך בית המשפט העליון למחוקק העל, אשר רק על פיו תתנהל הדמוקרטיה במדינת ישראל.

וכוחו של בג"צ גדול יותר מאשר פסיקותיו, היועצים המשפטיים במשרדי הממשלה והפקידים השונים, נמנעים מלקדם או אפילו לאשר את מדיניות השרים שמעליהם, כיון ש"זה לא יעמוד למבחן בג"צ". כלומר, תפיסת העולם ה"נאורה" של שופטי בג"צ היא אשר משמשת עמוד אש ועמוד ענן לפעילות הממשלה, ולא משנה מי יהיה הפוליטיקאי שיעמוד בראשה, ולא משנה מה ירצה הבוחר.

באופן זה, אמנם העם בוחר שוב ושוב ממשלות עם תפיסת עולם ימנית-לאומית-דתית-חרדית, אך בלי קשר למה רוצה ובוחר העם בפועל שולט בישראל מיעוט לא נבחר ולא דמוקרטי עם תפיסות אחרות לחלוטין.

את אופן פעולה זה הבינו הפוליטיקאים הימנים והחרדים באיחור, ובשנים האחרונות יש מאמץ עקבי ויעיל להדיח את האוליגרכיה האנטי דמוקרטית שהשלטתה על מערכת הממשל ומערכת המשפט. מאמץ זה נתקל בהתנגדות קולנית ועקבית של העיתונות משמאל ושל עמותות השמאל, אשר על כל ניסיון קטן להביא להגינות ולדמוקרטיה, זועקים מרה על ה"פוליטיזציה" של המערכת.

חשוב להבין, אסור להביא למצב בו פקיד או אפילו שופט איננו נתון לביקורת של הציבור. הרי פוליטיקאי שפועל באופן שאיננו תואם את רצון הציבור, אזי בבחירות הקרובות הציבור ידיח אותו ממקומו. אימת הבוחר עליו, ולכן הוא פועל באופן שתואם את רצון שולחיו. פקיד אשר קיבל קביעות (חסינות מפיטורים) יכול לעשות ככל העולה על רוחו, הוא דיקטטור חסר מעצורים בתחום עליו הוא מופקד, ויש הרבה פקידים כאלה שאחראים על עניינים מהותיים במדינה, כמו למשל החינוך.

אבל השינוי קורה, והדיון השבוע על שיטת בחירת נשיא בג"צ, הוא אחד מסימניו. הפוליטיקאים הימנים כבר אינם נכנעים אוטומטית לנוהג שקליקת מערכת המשפט אימצה, והם מערערים עליו בעוז. לפני מספר חודשים גם מונו שופטים חדשים לעליון, אשר אינם נמנעים עם הקליקה הישנה. זהו תהליך שאמנם איטי, אך עקבי.

כדי להביא לשינוי משמעותי במדינה, הימין והחרדים צריכים לשים יעד ברור – להחליף את הדרג הפקידותי לאנשים אשר נאמנים לתפיסת העולם של הדרג נבחר. כדי לממש את רצון העם, צריך לאפשר את התנאים לביצועו. הציבור החרדי, אשר שבע רבות מנחת זרועם ה"נאורה" של חוסמי הדמוקרטיה, צריך ליצור לחץ פוליטי ולתת גיבוי לשינויים שמובילה שרת המשפטים.

הכותב הוא אסטרטג, יועץ תקשורת ופובלציסט העוסק בנושאי כלכלה וחברה

בס"ד

טכנו שְׂרוּלִיק

ברזים, אינסטלציה, השקייה, כלי עבודה, חשמל, פירזול, ברגים, מנעולים, שכפול מפתחות, צבע, מכשירי חשמל, עגלות משא, סולמות, מתנות ועוד.

שכפול מפתחות

מבצעים חמים!

אפשרות להתקנת ברזים ועבודות תחזוקה ושיפוצים

טכנו שרוליק הגיע לרבי עקיבא 76
לרגל הפתיחה מבצעים מיוחדים
הפתיחה ביום ראשון 16.7.17 כב' תמוז

- ברז פייה קשת קצרה — 95.00 ש"ח
- ברז איכותי נשלף 45° למטבח — 170.00 ש"ח
- ברז איכותי לאמבטיה כולל צינור מתלה ומזלף — 175.00 ש"ח
- ברז קיר קצר — 130.00 ש"ח
- ברז איכותי ברבור ארוך — 129.00 ש"ח
- ברז נשלף 90° — 350.00 ש"ח
- מוט מקלחת 3 מצבים — עם תושבת ניידת להתקנה גם על חורים קיימים — 59.00 ש"ח
- מוט פינוק מפואר עם ראש גשם 20 ס"מ — 250.00 ש"ח
- ברז איכותי פרח קצר מסתובב — 109.00 ש"ח
- ברז איכותי פרח ארוך מסתובב — 109.00 ש"ח
- ברז קיר פייה יצוקה נחש קצרה — 185.00 ש"ח
- מזלף הדס 7 מצבים — עם חסכם — 25.00 ש"ח
- מזלף לברז נשלף — 29.00 ש"ח
- מייתז קומפלט + צינור — 27.00 ש"ח
- ג'קסון 650W — 270.00 ש"ח
- פטישון עוצמתי 800W 26 מ"מ — 630.00 ש"ח
- סולם אלומיניום 4 שלבים — 199.00 ש"ח
- משחזת 1050W — 299.00 ש"ח
- מברגה אימפקט + 2 סוללות — 599.00 ש"ח 12v, 770.00 ש"ח 18v
- מקדחה 600W — 269.00 ש"ח
- אסלה לבן / פרגמון — 136.00 ש"ח
- מאוורר רצפה "16 כולל טיימר ורשת רוטורית חסכוני, שנתיים אחריות, 3 מהירויות — בקנייה של 400 ש"ח ומעלה 70 ש"ח במקום 150 ש"ח — HYUNDAI
- מאוורר תלוי "16 — 113.00 ש"ח
- קטלן עוצמתי 16W כולל מפסק — 109.00 ש"ח
- שרשורי לאסלה "4 — 19.00 ש"ח
- מוצרי פקס מחירים מיוחדים לאינסטלטורים
- ראש מקלחת 5 מצבים — 29.00 ש"ח
- ונטיל לסיפון אמריקאי כרום איטלקי — 29.00 ש"ח
- מנגנון כבל אוניברסלי צידי למונובלוק 3/8 + מתאם — 69.00 ש"ח
- שולחן מתקפל 1.80 מטר — 169.00 ש"ח
- סל כביסה ראטן 60 ליטר — 44.00 ש"ח
- ברז כביסה מיני — 14.00 ש"ח
- רובה איכותי — 8.00 ש"ח
- איזולירבנד איכותי — 3.00 ש"ח
- מושב אסלה קל לבן / פרגמון — 23.00 ש"ח
- ברז גן כדורי 1/2 — 16.00 ש"ח
- ברז ניל אורגינל — 17.00 ש"ח
- ראש מקלחת אורן עגול 220 מ"מ — 58.00 ש"ח
- ראש מקלחת כלנית קבוע — 17.00 ש"ח
- נקודת מים עגולה גדולה — 19.00 ש"ח
- סיפון שרשורי 1¼ — 12.00 ש"ח
- וילון בד איכותי לאמבטיה כל המידות — 29.00 ש"ח
- מטאטא + מקל — 10.00 ש"ח

אפשרות למשלוח עד בית הלקוח בעלות סמלית

* ניתן לשלם בכרטיס אשראי עד 5 תשלומים ללא ריבית * כל המחירים כוללים מע"מ * התמונות להמחשה בלבד. ט.ל.ח
* שעות פתיחה: ימי חול 08.00 – 20:00, ימי שישי וערבי חג 08:00–13:00 * המבצעים בתוקף עד ה – 31.7.17 ח' באב תשע"ז

רח' רבי עקיבא 76 בני ברק, טל' 03-6889942, פקס' 03-6889943

הרב מרדכי רוט

אמונה והנפש

אמונה אמיתית וחזקה בבורא עולם יכולה להעניק כוחות נפשיים לעבור משברים ומאורעות בחיים מבלי שנישבר ונתרסק

מהי אמונה שמשפיעה על האופי שלנו?

אמונה, כפי שהבאנו בפרקים הקודמים ונביא בפרקים הבאים בהמשך - היא התנהגות האדם כפי שהוא חושב, מרגיש ולמד על עצמו. לדוגמה: אדם שבילדותו אמרו לו שאינו אדם טוב - יאמין לכך, זו תהיה אמונתו ולפיה יתנהג בחייו.

אמונה אמיתית נמדדת לפי רמת ההתנהגות והמעשים של האדם.

ברמב"ם כתובים שלושה עשר עיקרי האמונה שכל יהודי חייב להאמין בהם. נביא מספר עיקרים:

אני מאמין באמונה שלמה שהבורא יתברך שמו הוא בורא ומנהיג לכל הברואים, והוא לבדו עשה ועושה ויעשה לכל המעשים.

אני מאמין באמונה שלמה שהבורא יתברך שמו הוא יחיד ואין יחידות כמוהו בשום פנים, והוא לבדו אלוהינו, היה הווה ויהיה.

אני מאמין באמונה שלמה שהבורא יתברך שמו לו לבדו ראוי להתפלל ואין ראוי להתפלל לזולתו.

אני מאמין באמונה שלמה שהבורא יתברך שמו יודע כל מעשה בני אדם וכל מחשבותיהם.

ההוכחה לכך שאתה מאמין כי הבורא עשה, עושה ויעשה את כל המעשים - היא במעשים שלנו, ברגשות שלנו ובמחשבות שלנו.

אחד הדברים שהבאנו למעלה, שגורמים להפרעות הנפשיות, הוא מאורעות החיים, לדוגמה: מוות, מחלות וכדומה. מוות של אדם קרוב הוא דבר עצוב, וחז"ל אף נתנו פרק זמן של שבעה ימים להתאבל על כך. במקרה זה, לדוגמה, אמונה אמיתית יכולה לעזור לאדם להתמודד עם מאורע קשה כזה. פה מגיע מבחן האמונה, האם אנחנו מאמינים באמת או לא. אם האדם מאמין באמת שבורא כל העולמות הוא אחראי לכל, שהכול לטובה ושהכול בהשגחה פרטית, ושאיש אינו יכול לעשות דבר בעולם מלבד הבורא - האדם אמור להתחזק ולהמשיך הלאה בחיים, למרות הקושי, כי הוא מאמין שהבורא יתברך אחראי על כל מה שקורה, ואם הוא ממשיך להישבר, סימן שעליו להתחזק באמונה.

אחד הדברים ששוברים את האדם בחיים הוא שבירת האגו שלו. הוא שואל את עצמו: למה לא יכולתי או עשיתי כך וכך, למה החיים שלי כך, וכדומה.

אם אדם מאמין שהבורא עושה הכול - הוא לא נשבר, כי הוא יודע שהשם עושה הכול ולא הוא. ואם לא הצליח - הבורא החליט זאת, לכן אין סיבה להישבר. אם אדם מאמין שאיש אינו יכול לעשות לו דבר רע אם השם יתברך לא ירצה, והוא חי ומרגיש זאת - נפשו חסינה בפני מאורעות החיים הקשים.

ההגה לא בידיים שלנו אלא בידי ריבון העולמים - זו מציאות החיים

אמונה אמיתית היא, כאשר אדם מרגיש וחי לפי האמונה שלו.

יש תפילה שחיבר בעל ה"אור לשמים" מאפטא, ובעל ה"תפארת שלמה" אמר שכדאי לומר אותה ערב ובוקר, משום שהיא סגולה להצלחה ולפרנסה. "ריבון העולמים, ידעתי כי הנני בידך לבד כחומר ביד היוצר, ואם גם אתאמץ בעצות ובתחבולות, וכל יושבי תבל יעמדו לימני להושיעני ולסמוך נפשי, מבלעדי עזך ועזרתך אין עזרה וישועה".

התפילה הזו מסמלת את האדם הרגיל, שרוצה שליטה בחייו, וגם את ההיפך המוחלט ממנה - את ההישענות הטוטאלית על בורא עולם. כחומר ביד היוצר, האדם מרגיש כל הזמן צורך בשליטה על מה שקורה בחייו, וכאשר הוא מרגיש חוסר שליטה, הוא נשבר.

אם אדם יודע ומרגיש שיש אלוקים, שהוא שולט על חייו ואחראי עליו, ושאין לו שליטה בחייו - הוא נותר רגוע ושליו. כל הכעסים, העצבות, הגאווה ושאר המידות הרעות - נובעים מתחושת השליטה של האדם, ואם אינו משיג מה שרצה - הוא נשבר וכועס.

אם הוא יודע שאין לו שליטה על חייו, הוא נכנע לבורא, לא מתוך ייאוש ושברון, אלא מתוך ידיעה שזו מציאות החיים. הוא יכול כמובן להתפלל להשם יתברך ולעשות השתדלות, אך השליטה נשארת בידי בורא עולם.

באופן זה, האדם יכול לשלוט ברגשותיו, כגון שמחה, כעס וגאווה, על ידי האמונה. אם יודע שאיש אינו יכול להציק לו ולפגוע בו ושהכול מהשם יתברך, הוא שולט ברגשותיו. בלשון חסידות - המוח שולט על הלב.

בעבר שמעתי מרב חשוב הגדרה, כי ראש השנה הוא הרמת דגל לבן - אני נכנע! כך גם בחיים: האדם רוצה משהו, מתרגז כשאינו מצליח, שמח שכן, כועס, נוקם במי שהרע לו... על האדם להרים ידיים למעלה ולהיכנע לבורא עולם ולמהלכיו - כי הנה כחומר ביד היוצר, אנחנו מובלים ולא מובילים, איננו הנהגים אלא הנוסעים; אנחנו יכולים לבקש מהנהג שייסע לשם ולפה ולא יותר מכך. ההגה לא בידיים שלנו אלא בידי ריבון העולמים - זו מציאות החיים.

רמת אמונה כפי שדיברנו עליה, היא רמה גבוהה ודורשת תרגול של שנים, אך בתרגול ובחזרה על ענייני האמונה, מאורעות החיים ומשברים בחיים יכולים לעבור ביתר קלות, ובעיקר לקיים את הייעוד שלנו להיות דבוקים בבורא העולם.

machon.rot@gmail.com

הכותב הוא יועץ ומטפל רגשי

שינפלד! זה כל ההבדל.

מונטנגרו. ההצגה של הקיץ!

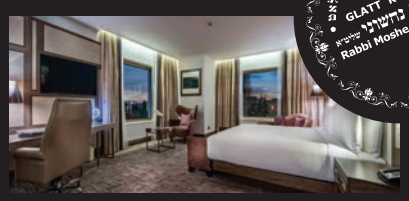

GLATT KOSHER
Rabbi Moshe Nachshoni

3.7 חזרו מרוצים **10.7 ו 12.7 נהנים בחופשה**

17.7 מלא **19.7 מקומות אחרונים**

מועדי יציאה חדשים: 2/8, 9/8 , 16/8, 23/8, 30/8

המלון
הילטון ★★★★★5 דלוקס
ברמה מעל כולם ממוקם במרכז פודגוריצה

האוכל
כשרות, כמות ואיכות
ברמת טוף עם טובי השפים של שינפלד

האירוח
יחס אישי של מנהלי שינפלד ושירות
מקצועי מחברה בעלת 30 שנה ניסיון

הטיולים
מסלולים נהדרים כולל אטרקציות למשפחות
עם המדריכים המעולים של שינפלד

הופעה מיוחדת של דודו פישר

7.8 פרשת עקב

ישי לפידות
17.7 פרשת מטות-מסעי

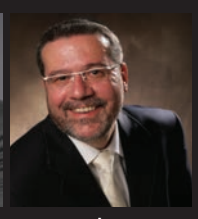

ישראל פרנס
12.7 פרשת פינחס

יששכר הלמן
3.7 פרשת בלק

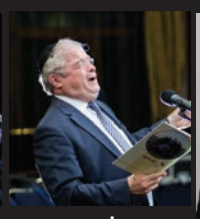

אלי יפה
14.8 פרשת ראה

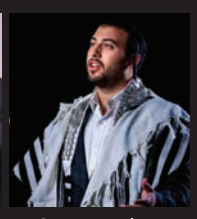

ישראל נחמן תורג'מן
21.8 פרשת שופטים

צמד רעים
28.8 פרשת כי תצא

תאריכים: יולי / אוגוסט / ספטמבר

צפו בסרטון ותבינו את ההבדל www.shainfeld.com/clip60

היעד החם של החורף!

אירוח ברמה גבוהה
במלון הילטון הואה הין ★★★★★5
המפואר במרכז עיר הקייט המקסימה

ארוחות גורמה
גלאט כשר עם טובי השפים
והשפע של שינפלד

אפשרות לטיולי כוכב
במיטב של תאילנד
עם מדריכים מקצועיים

שנה שניה למהפך במזרח

יש תאילנד ויש תאילנד עם שינפלד!

צפו בסרטון ותבינו את ההבדל www.shainfeld.com/clip65

חופשה נוספת ומפתיעה בפסח באירופה!

תאריכים: ינואר / פברואר ופסח 2018

בין המזמינים חופשה במונטנגרו עד סוף יוני,
תערך הגרלה על שבוע אירוח בהילטון הואה הין עם שינפלד. (ללא טיסות)

הקדימו להירשם! 03-618-9999
www.shainfeld.com

שינפלד SHAINFELD TOURS תיירות בע"מ
כי לא אופשה ברמה לא מעפשרים

פועל הישועות כו

עגור

לקראת יומא דהילולא של הצדיק הפלאי רבי יצחק גברא מעגור זצ"ל, משרטט כתב 'כל ישראל' קווים לדמות דיוקנו של האי גאון וקדוש ומביא עובדות מדהימות שנקשרו סביב הציון הקדוש במושב עגור ← הבטחת הצדיק בחלום לפרי בטן, ה'שידוך' שהוצע בחזרה מהציון, הקולות המסתוריים והאסונות שפקדו את אלה שפגעו בקדושת המקום

חננאל אזואלוס

צילומים: באדיבות אילן באזל

שעת אחר הצהריים ובמושב עגור שורר שקט, רק קול הציפורים נשמע. נוף מרהיב נשקף לנגד עינינו, אווירה פסטורלית מקדמת את פנינו, השמש מתחילה לשקוע לאיטה, קרניים אחרונות נשקפות לעבר הנכנסים בשעריה של עגור.

במושב זה חי ופעל אחד מקדושי עליון בדורות הקודמים, הלא הוא המקובל האלוקי רבי יצחק גברא זצ"ל, מי שזכה לכינוי 'פועל הישועות מעגור'. אנו נכנסים בשערי המושב כשפנינו מועדות לעבר מקום מנוחתו של הצדיק, אליו נקשרו ניסים ומופתים רבים, חלקם מעל לדרך הטבע ממש. אנשים רבים קיבלו את ישועתם לאחר שהתפללו במקום, ובשנים האחרונות הפך הציון לאבן שואבת ליהודים רבים מהארץ ומחוצה לה.

מרגע שהחל להתפרסם קברו של הצדיק כפועל ישועות, החלו להגיע למושב יהודים מכל החוגים והעדות לפקוד את הציון הקדוש ולהתפלל לישועת הכלל והפרט. המקום נודע כמסוגל ביותר למעוכבי זיווג, אשר רבים מהם זכו לבנות את ביתם לאחר שהגיעו להתפלל בקבר הצדיק.

תושבי המושב כבר הורגלו לראות את האורחים הרבים המגיעים להשתטח במקום ואנו מפלסים את דרכנו בין שבילי המושב כדי להגיע לאוהל הציון, הממוקם בחצר בית בכניסה למושב. בית זה שימש משכן לצדיק ובו התגורר בערוב ימיו, ובצוואתו ביקש להיטמן במקום זה.

אנו מגיעים לפתח האוהל ומוצאים קבוצת מתפללים, רובם צעירים, אחד מהם מספר כי בא להודות לאחר שתפילתו נענתה וזכה לישועה לה ציפה זמן רב. בסמוך אנחנו רואים בחור בגיל השידוכים מתייפח על מצבת האבן. אווירה של קדושה אופפת את המקום, וזה הזמן להבין מיהו אותו צדיק פלאי, שסיפורי ישועה רבים כל כך נקשרו סביבו בחייו ואף לאחר פטירתו. בשורות הבאות ננסה לעמוד על דמותו הקדושה, מאחר ויום פטירתו יחול בימים הקרובים ומקום קבורתו הפך למוקד תפילות ורבים המה המעידים כי ראו לאחר תפילה במקום ניסים גלויים.

תולדותיו

בסביבות שנת התרכ"ה זרחה שמשו של הצדיק בכפר הקטן "אסוואד", צפונית מערבית לצנעא בירת תימן. רבי יצחק גברא נולד לאביו רבי יצחק (בעדת תימן נהגו לקרוא לבן על שם אביו עוד בחיי האב) אביו היה קדוש וירא שמים שהדריך את

מקום מנוחת הצדיק

כאמור הצדיק חפץ היה להיטמן בחצר ביתו ונימוקו עמו, אך כיוון שלא מדובר בשטח המיועד לקבורה היו מי שניסו לגעת בציון ונענשו. ביום ראשון לאחר פטירת הצדיק הגיעו לעגור קצינים ממשמר הגבול ומשנודע להם על מקום הקבורה, ניסה אחד מהם בחוצפתו להניף ידו על קבר הצדיק ויהי בהיותו מניף את הכלי כדי לחפור את הקבר - נשל הברזל מן העץ ופצע אותו. לאחר ימים מספר, שוב הגיעו לשלוח יד במקום, אך הפעם הוסטה ידו של האיש שהניף את המכוש והוא פגע ברגלו ושברה. כאן נרתעו האנשים ויותר לא ההינו לדרוך במקום.

מצבת קבורת הצדיק הייתה עלומה שנים רבות ותושבי המושב, עולים חדשים מכורדיסטן, לא ידעו מאום על הצדיק הגנוז הטמון בו ומגן עליהם. חלקת הקבר הייתה מאחורי בתים וללא מצבה, רק שורת אבנים הקיפו סביב את הציון - עליו גדלו עשבים שהסתירו את קיומו.

על אותה תקופה סיפרו פועלים מקק"ל שנקראו בעבודתם לחרוש וליישר את האדמה באותה חלקה בה היה הציון הקדוש, והנה כאשר התקרב הטרקטור אל קבר הצדיק, שמע הנהג קול הקורא לו בשמו. הוא פנה אנה ואנה לראות מי הוא הקורא אך לא ראה איש. הלה נחרד ולא הסכים עוד לעבוד, מחליפו בעבודה ביקש להתעלם ולהמשיך כאילו לא אירע דבר, והנה שוב מופיע הקול הקורא לו בשמו, אף הוא נעצר וחיפש ולא מצא איש והמשיך בחפירה, אז קרא אליו הקול ואמר "אלו הם ארבע אמות שלי. אל תקרב!" באותו הרגע התהפך הטרקטור והחל עולה בלהבות, אך הנהג הספיק לקפוץ ולהימלט כל עוד רוחו בו, ויהי הדבר לפלא.

לאחר מעשה נורא זה נודע הדבר כי יש שם דבר מה ומאז חששו לחפור במקום. בנוסף, כמה תושבים טענו כי מאזור עץ החרוב נשמעים שוב ושוב קולות בכי ותפילות, ולפי עדותם בתשעה באב ובראש השנה ויום הכיפורים היה נשמע קול המון רב הדומה לבית כנסת גדול ומלא מתפללים. פחד אחז את אותם התושבים ומספר משפחות שהתגוררו סמוך לעץ עזבו את בתיהם. אך עדיין לא הגיע הזמן שיתגלה מקום הציון הקדוש.

סיפור גילוי הציון היה על ידי חלום מופלא, בעקבותיו התגלה והתפרסם קברו של הצדיק, ומעשה שהיה כך היה: זקנה שהתגוררה בבית הקרוב לעץ החרוב הייתה אישה תמימה ויראת השם, והנה באחד הלילות היא חולמת ורואה לפניה דמות הדורה של צדיק בעל צורה וכך אמר לה: "שמי רבי יצחק גברא ואני קבור תחת עץ החרוב הסמוך לביתך, לא תפחדי, אני מבקש ממך שתישארי להתגורר במקום ותשגיחי על קברי, וזה לך האות, בזכות זה בתך שכבר עברו כמה שנים מנישואיה וטרם נפקדה - תיפקד ותלד שלושה ילדים". עוד אמר לה "מדוע בני אינם באים אלי?"

הזקנה התעוררה נפעמת מן החלום ותיכף סרה אל עץ החרוב והחלה בעבודת ניכוש העשבים שתחתיו, עד שמצאה את הקבר שהיה מסומן בשורת אבנים גדולות. היא ניקתה את המקום היטב, והגביהה את גל האבנים להיכר, לאחר מכן החלה להדליק נרות במקום והרבתה להתפלל בו, דבר פלא היה שם כאשר נר השמן שהדליקה היה דולק משבת לשבת ולא כבה.

כמה ימים חלפו והנה בתה באה לבקרה, תיכף הקדימה האם הזקנה ותאמר לה "אני יודעת כי אכן נפקדת בדבר ישועה", הבת השתוממה ושאלה מנין יודעת זאת האם, אז גילתה סודה עם סיפור החלום וכשנולד בנה הבכור קראה לו על שם הצדיק יצחק. לימים הפך אותו הבן לבעל הבית וכיום הוא מתחזק את אוהל הציון ודואג לרווחת המתפללים במקום.

מאז, החל להתפרסם מקום גניזת הצדיק ובאזור כולו עברה השמועה כי קברו של צדיק גדול נמצא בסמוך, עד שרבים החלו לפקוד את הקבר ולהיוושע. על השנים ההם, טרם פרסום קדושת מקום גניזת הצדיק, מסופרים כמה מעשים פלאיים. כטבעו של מושב כפרי היו שכיחים במקום בעלי חיים אשר היו שייכים לתושבים, קרה פעם וקשרו עיזים תחת עץ החרוב והיה בדבר זלזול בקדושת המקום, והעונש לא איחר מלבוא - חלק מהעיזים חלו וחלקן מתו באופן פתאומי.

מעשה נוסף שיכול להעיד על קדושת הצדיק, מתייחס לאחד מתושבי הכפר שלא האמין לסיפורי התושבים על כך שבמקום יש קבר צדיק ונטה לזלזל עד כדי כך שהיה קושר את סוסתו בחבל אל עץ החרוב, והנה נגלה הצדיק שוב בחלום אל שומרת ציונו, הזקנה בעלת הבית הסמוך, וציווה עליה "אימרי לפלוני שיחדל ממנהגו כי הוא נכנס לארבע אמותיי", הלכה הזקנה ואמרה לבעל הסוסה את דברי הצדיק במלואם אך האחרון לגלג על דבריה והגדיל

קהילתו בדרך התורה במסורת האבות בלי שום פקפוק. מושב המשפחה ב"אסוואד" היה ברציפות של יותר מאלף שנה, לפי עדות מהימנה של רבי דוד בנו של רבי יצחק, מסורת ההנהגה והרבנות וראשות בתי הדין בקהילה עברה במשפחה שש עשרה דורות ברצף ורבינו יצחק היה הדור הטו"ב.

בנעוריו החל רבי יצחק ללמוד תורה אצל אביו וסבו שהיו גדולים בתורה הן בנגלה והן בחכמת הנסתר, יחד עם רבינו למד אחיו הקדוש רבי אברהם אשר כונה "ראש המדברים". האחים הקדושים רבי יצחק ורבי אברהם התייתמו מאביהם בגיל צעיר והיו קשורים האחד עם רעהו, מנהג קבוע היה להם כל לילה, או אז היו עולים לעליית הגג ולומדים לאור הלבנה. שם גם היו צופים בגרמי השמים ועוסקים בעניינים שבכבשונו של עולם.

רבי אברהם נפטר בדמי ימיו בשנת התש"ב ונטמן בתימן, לאחר פטירת האב והאח, נפל עול ההנהגה על רבי יצחק, שמעל הכול ראה את תפקידו להרביץ תורה לרבים ולהנחילה לדורות הבאים. בנוסף, שימש רבינו גם כמוהל והכניס מאות בבריתו של אברהם אבינו, כשבשעת המצווה היה משתמש בכוונות וייחודים שיתנו לנימול כוח רוחני עליון להישמר בקדושה וטהרה.

בקיאותו של רבינו נודעה בשערים, כוח שינונו וזכרונו היו להפליא - ששה סדרי משנה וחיבור משנה תורה להרמב"ם היו שגורים על לשונו. רבינו גם היה מסיים את ספר התהילים בכל שבוע כ"ו פעמים מלבד סדר לימודו, נודע במידותיו הנשגבות ובענוותנותו הבולטת, ומלבד עזרתו לעניים היה אוהב וגומל חסדים טובים בגופו.

לפי תלמידיו, רבי יצחק היה בקיא בלחשים שונים ובענייני קבלה מעשית אשר קיבל במסורת מחכמי תימן הקדמונים. דבר פלא היה כאשר הגיע אליו חולה - היה אומר לו על אתר מאיזה חולי הוא סובל.

בשנת התש"ט זכה רבינו לחון את עפרה של ארץ ישראל, ולאחר מסע נדודים ארוך נתיישב רבינו יחד עם בני קהילתו בכפר הערבי הנטוש עג'ור. תנאי המקום היו קשים מאוד באותם ימים, השטח היה שומם ומרוחק מישובים שכנים, והעולים נאלצו להתמודד עם קשיי קליטה גשמית ורוחנית שלא הורגלו בהם.

רבינו, יחד עם בניו רבי דוד (לימים רבה של יבנה) ורבי יחיא, חיזקו את רוח העולים בדברי אמונה ובטחון והשתדלו ככל יכולתם לסייע ברוח ובגשם. הם דאגו לביצור חומות הדת והעמדת הדת על תילה. אחת המשימות הראשונות שלקח על עצמו רבי יצחק הייתה הקמתו של מקווה הטהרה ביישוב החדש, שקם לפי כל ההידורים. ותיקי העולים עוד זוכרים את דמותו של רבינו הישיש רכון על תלמודו בפתח ביתו, אשר היה צריף ישן ופניו כפני חמה.

לא עברו ימים רבים בעג'ור והנה המארי הישיש רבי יצחק חש בעצמו כי קרובה שעתו להיפטר מהעולם. היה זה בכ"א לחודש תמוז התש"י, או אז ציווה רבינו את קרוביו בצוואתו: "רצוני להיקבר כאן בגבעה מול ביתי, פה אשב כי אוותיה", וכדברו הצביע אל תחת עץ החרוב הגדול ואמר "עוד תעזבו כאן והוא יהיה הסימן שלכם", כסימן שיקיימו את דבריו ולא יהרהרו אחריהם, הודיע רבינו כי ייקבר בערב שבת בן השמשות ובזמן קבורתו ירד גשם - למרות שזהו חודש תמוז. עוד הוסיף לזרזם לגמור הקבורה לפני שבת. באותו מעמד הכין רבינו את רעייתו כי תשעים יום לאחר הסתלקותו תתבקש גם היא לישיבה של מעלה, ואכן כאשר אמר כך היה - בשעת ההלוויה ירד גשם זלעפות והתקיים בו מה שנאמר "היו גשמים מזלפין על מיטתו סימן יפה לו".

זכה רבינו להיטמן ברגבי עפרה של ארץ הקודש בערב שבת לאחר חצות כמיתתן של צדיקים. סיפר בנו מארי דאוד, שזכה אביו שהיו מכסים את הקבר יחד עם אמירת שיר השירים. כך עלתה ונסתלקה חוליית הזהב המקשרת בין דורות של חכמי תימן, ולאחר תשעים יום בדיוק נפטרה אשת הרב ונטמנה לצדו כפי שניבא. ליד בני הזוג הקדושים נקבר ינוקא שנפטר באותם ימים ושמו פלאי.

> ותיקי העולים עוד זוכרים את דמותו של רבינו הישיש רכון על תלמודו בפתח ביתו, אשר היה צריף ישן ופניו כפני חמה

בחוצפתו לחזור על המעשה ולמחרת שוב קשר את סוסתו תחת העץ, וכן ביום שאחריו, והנה בפעם השלישית לאחר שקשר את הסוסה, התרוממה הסוסה לפתע באוויר וירדה לארץ, וכך הייתה עולה ויורדת מוכה ונפצעת עד שיצאה רוחה ומתה. בזאת לא תמה מסכת הייסורים שהביא על עצמו אותו האיש, וכשחזר לביתו מצא את בני ביתו כשהם מתנהגים בצורה משונה עד שיצאו מדעתם, כעבור זמן קצר גלתה ועזבה משפחה זו את הכפר.

הזקנה התעוררה ותיכף סרה אל עץ החרוב והחלה בעבודת ניכוש העשבים שתחתיו, עד שמצאה את הקבר שהיה מסומן בשורת אבנים גדולות

שידוך עד ראש השנה

סיפורי ישועה רבים נקשרו סביב קבר הצדיק, בפרט בענייני זיווגים. מעוכבי שידוך רבים שחלקם כבר הגיעו לכדי ייאוש עקב מצבם, זכו לישועה פלאית לאחר תפילה בציון הקדוש.

סח יהודי ממשפחה חסידית חשובה, כי אחיו הגיע לפרק האיש מקדש ועברו חלפו שנים רבות ושידוך אין, משמעה אמו על ציון הצדיק מעגור ועל הכוח הגדול של הצדיק בפרט בענייני זיווגים, החליטה לנסוע לשם. כשהגיעה לקבר פרצה בבכי וביקשה מהצדיק שימליץ טוב בעדם, לפתע הביטה במצבה ושמה לב שהיום כ"א תמוז, יום היארצייט של הצדיק, היא התרגשה ואמרה "בעזרת השם אם עד ראש השנה בני מתארס אני חוזרת לכאן להודות".

ממשיך אותו יהודי ומספר, כי אכן כך הווה, במוצאי צום גדליה נחוגה מסיבת האירוסין של הבן והאם חזרה להודות כפי שהבטיחה.

מעניין לציין כי בישיבה חסידית מפורסמת בירושלים שמעו על קבר הצדיק פועל הישועות והתארגנו יחד לנסוע באוטובוס אל הציון כדי להתפלל שימצאו את זיווגם במהרה, והיה הדבר לפלא ובתוך כחודש התארסו כולם.

סיפר אחד ממשפחת הצדיק: "בדידי הווה עובדא, הבאתי לציון הקדוש בחור בשידוכים שסבל מבעיה שגרמה לו קושי למצוא שידוך\ והנה תוך זמן לא רב לאחר התפילה אצל הצדיק, סגר הבחור ווארט וזכה להקים בית נאמן בישראל".

עוד מעשה מספר רבי שמעון גברא, משארי בשרו של הצדיק ומי שפעל רבות לסדר את הגישה למקום הציון, כי לימים בנו קיבל הצעת שידוך בשובו מהתפילה על הציון בכ"א תמוז.

לקראת יומא דהילולא, בו צפויים רבים מכל הארץ לפקוד את אוהל הצדיק במושב, מבקשים האחראים על המקום להימנע מלהגיע בשעות הלילה המאוחרות כדי לא להפריע את מנוחת השכנים, והם מזכירים כי האוהל ממוקם בחצר בית פרטי כך שיש להשתדל שלא יהיה בבחינת מצווה הבאה בעבירה. לרווחת העולים לציון תפעל גם השנה הכנסת אורחים במקום. דרכי הגעה למושב: לבאים מכביש ירושלים תל אביב פונים בכביש 38 לכיוון בית שמש ולאחר צומת האלה רואים שילוט לכיוון עגור.

"סבא היה איש פלאי וכך גם לאחר מותו"

ראיון עם נכדו של הצדיק, רב יישובי גדרות הרה"ג יחיאל גברא

שלושה בנים היו לו לרבי יצחק גברא זצ"ל, אחד מהם היה רבי דוד המכונה "מארי דאוד" שכיהן כרבה של יבנה. רבי דוד שינק תורה וקדושה מאביו הגדול היה תלמיד חכם עצום בכל מכמני התורה, וכן דבק בהנהגותיו של אביו. מי שהמשיך את מסורת אבותיו ברבנות, הוא הרה"ג רבי יחיאל גברא המכהן כרב יישובי גדרות. רבי יחיאל קבע את ביתו ביבנה, מקום מגורי אביו, וממקום מושבו הוא ממשיך במלאכת זיכוי הרבים והפצת התורה.

אנחנו מבקשים ממנו שיספר קצת על סבו הגדול. "סבא מארי יצחק היה קדוש מרחם, בבחינת סולם מוצב ארצה וראשו מגיע השמימה. הוא היה האיש השלם, בתורה בתפילה ובמידות. איש קדוש בכל קנה מידה. היה פלאי בחייו וכך גם לאחר מותו. הסיפורים שאנחנו שומעים מאנשים שהגיעו להתפלל בציון הקדוש, הם בגדר ניסים מעל לדרך הטבע".

רבי יחיאל מרחיב ומספר גם על אביו, בנו של הצדיק, "אבי 'מארי דאוד' היה רבה של יבנה, הוא זכה וראה את הנהגותיו בקודש של סבא וספג קדושה מילדותו. בתקופה שהבבא סאלי זצ"ל היה גר ביבנה, הוא היה אוכל רק מהשחיטה של מו"ר אבי ובין שני הצדיקים היה קשר הדוק. אבא היה דורש מאתנו רבות והיה רוצה רק דבר אחד - שנצליח כמה שיותר בלימוד, הוא לא הסתפק בציון מתחת למאה. היה איש שכולו עבודת השם, והוא זה שהטמיע בנו אהבת תורה באמת".

רבי יחיאל ממשיך ביתר שאת במלאכת זיכוי הרבים של אביו, הוא מוסר שיעורים רבים ודואג לארח בשבתות יהודים שטרם זכו לטעום את טעם השבת. ל'כל ישראל' הוא מספר: "נמצאים אצלנו בשבתות אנשים שרוצים לשמוע יהדות. מה אגיד לך, יש צימאון אדיר, אנשים משכילים ובעלי אמצעים, חלקם מפורסמים שרוצים להרגיש טעם בחיים. אנחנו עורכים סעודות שבת ארוכות ואני נושא בפניהם דברי תורה, אותם הם שומעים פעם ראשונה בחייהם והדברים משאירים בהם רושם. אולי זה זכות אבות, אצלנו אין מחיצות, אנחנו ערבים לכלל ישראל וככה התחנכנו".

רבי יחיאל מרבה גם למסור שיעורים בתורת החסידות ולשאלתנו כיצד נוצר הקשר שלו לתורת החסידות, הוא משיב: "גדלתי אמנם בבית של חכמי תימן, אבל משחר נעורי התוודעתי לאור של פנימיות התורה וזכיתי ללמוד מכולם. התחנכתי בישיבות הקדושות גם אצל הליטאים, שם למדתי את שיטת הפלפול, וגם בישיבות חסידיות שם גיליתי את אורה של תורת החסידות ומשם גם למדתי את שפת האידיש... בישיבה בה למדתי היה דגש על עניין של הסתפקות במועט, רק תורה ועבודת השם, ככה גדלנו".

לסיום אנו מבקשים ברכה מהרב והוא מצטנע, אך כשאנחנו מזכירים כי יש לו זכות אבות הוא מסכים ומטעים: "פעם אמר לי יהודי יקר, כשהנכד אוחז בשולי המעיל של סבא ומבקש ממנו דבר מה - הסבא לא מסרב".

לקראת יומא דהילולא שיחול אי"ה בכ"א תמוז, יצא הנכד כבכל שנה עם בני קהילתו להעתיר על ישועת הכלל והפרט ולגעת בשולי מעילו של הסבא הקדוש, שממשיך גם לאחר מותו לפעול ישועות.

תיקון סופר

18 שנה לאחר הקמתה, מתייצבת 'רכסים' בכותל המזרחי של עולם התורה הספרדי ◄ התחזרות הקשה על כל בחור איכותי, דמותו המרתקת של ראש הישיבה, המשטר הקפדני בנוסח 'תפרוז' והנגיד שגויס כדי לבטל את איסוף הכספים בפורים ◄ כתב 'כל ישראל' עם פרופיל ייחודי לישיבת רכסים

אבי רבינא

צילומים: יעקב כהן

ישיבת ׳רכסים׳, השוכנת בלב קריית ׳אור חדש׳ בעיר רכסים, נחשבת לאחת הישיבות היוקרתיות בעולם התורה הספרדי. היא הוקמה לפני 18 שנה ביישוב טלז-סטון, ולאחר מספר שנים עברה למשכנה הקבוע ביישוב החרדי הצפוני. לומדים בה קרוב ל-400 בחורים, ובעולם הישיבות הספרדיות היא זוכה לכינוי ״ישיבה סגורה״, ובעבר, אף הוצמד לה התואר ״תפרח הספרדית״, בשל הגעתם של ראשי הישיבה האשכנזית למסור שיעורים ושיחות, אך עם השנים קנתה לה שם בזכות עצמה כ׳ישיבת רכסים׳.

בהכיני את הכתבה פגשתי בתלמידים ובוגרים, הצד השווה משיחותיי עימם הוא כי ״בשל כללי משמעת מחמירים ביותר, לא פשוט ללמוד ברכסים. ה׳מחייב׳ הוא גדול, המשמעת חזקה והדרישות הן מחמירות וחד משמעיות״. הדמות המרכזית ביותר בחיי הבחורים בישיבה, הוא ראש הישיבה הגאון רבי אליהו ציון סופר, נינו של בעל ״כף החיים״ הגאון רבי יעקב סופר זצ״ל.

ראש הישיבה הרב סופר, הקים את הישיבה לפני כ-18 שנה ביישוב טלז סטון עם קבוצה קטנה של בחורים. הישיבה, שהייתה אז בחיתוליה, התמודדה עם קשיים רבים, בעמל רב הצעיד הרב סופר את הישיבה אל עבר כותל המזרח של עולם הישיבות הספרדיות.

יחזקאל, אחד ממייסדי הישיבה בימים ההם, משוחח עם ׳כל ישראל׳ על שהתרחש באותם ימים. סיפורו מלמד יותר מכל על התנהלותו ודמותו של ראש הישיבה הגאון רבי אליהו ציון סופר. ״היה זה אחד התורמים הגדולים לישיבה״. פותח יחזקאל את דבריו. ״התורם, לו היה קשר הדוק עם ראש הישיבה, ביקש להטביע את חותמו בישיבה ולשנות ממנהגיה ומהכללים שהציב ראש הישיבה. בקשתו נענתה בשלילה, דבר אשר הוביל לפיצוץ ולפתיחת הישיבה המחודשת ביישוב רכסים״. מספר יחזקאל.

ימים לאחר התקרית עם הנדיב המדובר, עברה הישיבה למשכנה הנוכחי בקרית ״אור חדש״ ברכסים. הישיבה שוכנת בקמפוס גדול, לדברי יחזקאל, ראש הישיבה סירב לבקשת נדיבי עם, כי הישיבה תשכון במבנה ללא תשלום, וכך באורח נס נחתם חוזה ל-50 שנה, עליו משלמת הישיבה מחיר אפסי של 600 שקלים בחודש. הסיבה לסירובו של הרב סופר לקבל מתנות חינם היא בשל התקרית שהביאה לפיצוץ בין הישיבה לאחד התורמים קודם שעזבה את היישוב טלז-סטון. ״ראש הישיבה לא רוצה שהישיבה תהיה בכיס של אף תורם, הוראות הוא רוצה לקבל מגדולי התורה ולא מתורמים אלמוניים״. הוא מסביר.

תזזרות ספרדית

התחרות בעולם הישיבות הספרדיות אמוציונלית לפחות כמו אצל האחיות האשכנזיות. מעטות הן הישיבות הספרדיות היוקרתיות, והמלחמה על כל בחור גדולה - ובכמה חזיתות, האחת, שלא ילך לישיבה אשכנזית, השנייה, שיבוא לישיבה הספרדית הטובה ביותר. בשנה זו, התחרות גברה, והמלחמה בתוך הבית פנימה החלה מוקדם מן הרגיל.

בכירי ראשי הישיבות הספרדיות התכנסו לאחר חג השבועות לאסיפת חירום. הסיבה: ישיבת ׳בית שמעיה׳ החלה את הרישום מוקדם מיתר הישיבות ובכך גרמה ליתר הישיבות להישאר מאחור, בעוד היא זוכה בבחורים טובים ״מן ההפקר״. בהנהלת ישיבת ׳רכסים׳ לא אהבו את המהלך של ישיבת ׳בית שמעיה׳, אך נותרו בטוחים בעצמם: ״אנחנו לא ממחזרים, ולא מקבלים ׳יד שנייה׳. בחור המתדפק על דלתות ישיבת רכסים עושה זאת מבחירה וכאפשרות ראשונה ולא בדיעבד״. אומרים בישיבה.

ל׳רכסים׳ שם של כבוד בזכות עצמה בעולם הישיבות הספרדיות. אך גם בהן ניתן לחלק בין הישיבות ״המשתכנזות״ לבין אלו שלא עוסקות בחיקוי המודל הישיבתי האשכנזי, על כל המשתמע מכך. לימוד ההלכה בישיבה מקבל מקום משמעותי. פסיקת ההלכה בישיבה תהיה על פי דרכם של רוב רובם של הפוסקים הספרדיים – אך לא תהיה

התערבות של הצוות בהנהגותיהם הפרטיות של הבחורים. ראש הישיבה עצמו מתנהל הלכתית כדעת סביו בעל ה"כף החיים" ועל פי פסקי ה'בן איש חי'.

ג'. תלמיד בקיבוץ א' בישיבה. אומר ל'כל ישראל': "אין שוני מהותי בין דרך הלימוד האשכנזי (הליטאי) לדרך הלימוד הספרדי, בעוד שהלימוד האשכנזי מבוסס יותר על העמקה, חקירה ופלפול, הרי שהשיטה הספרדית מעדיפה היקף ידיעות גדול, שינון וזכירת הדברים, אצלנו בישיבה יש שילוב של שני הדרכים". ג' מספר כי "ראש הישיבה חיבר את ספרי 'באר ציון' על כל המסכתות הנלמדות בעולם הישיבות, כך ש'לומדעס' והעמקה זו חלק מצורת הלימוד בישיבה".

מה עיקר חידושה של הישיבה, לפחות ביחס לישיבות ספרדיות רבות אחרות? דומה כי יש בישיבת 'רכסים' חידוש מרכזי. הישיבה מצד אחד מאמצת את האידיאולוגיה של חוגי החרדיות האשכנזית בכל הקשור למהות "בן ישיבה" ולדרך הלימוד. מנגד, היא מטפחת יחסי גומלין עם פזורת הקהילות הספרדיות בפריפריה מהצפון עד הדרום. כך שבישיבה אף ילמדו בחורים אשר באו ממשפחות דתיות. "באמצע הסדר ניתן לראות אדם עם כיפה סרוגה מתיישב לצד בנו הלומד בישיבה", מספר לנו בחור. ומוסיף: "הבחורים מהמשפחות הללו, הם האיכותיים ביותר".

למרות שדבק בה דימוי אשכנזי, בחורים בישיבה מנטרלים את הקשר האשכנזי: "זוהי הישיבה הכי טובה בכל היהדות הספרדית, אנחנו מהווים תחרות אפילו לישיבות אשכנזיות מפוארות ומפורסמות, כל בחור מישיבה קטנה העולה לישיבה גדולה יודע כי בראש סדר העדיפויות נמצאת רכסים".

למרות היוקרה והכבוד לה זוכה 'רכסים' בעולם הישיבות הספרדיות. כשמדברים על שוק השידוכים, תלמידים מלינים בצער: "בחור ספרדי מחברון או 'מיר ברכפלד' יקבל דירה, לעומת זאת בחור ספרדי מהישיבה שלנו 'שווה' פחות בשוק השידוכים, למרותו היותו מהשפיצים של הישיבה". אומרים בכעס.

ראש הישיבה

הדימוי לישיבות האשכנזיות לא בא על חלל ריק. אחת לתקופה יגיעו ראשי ישיבות "תושיה" בתפרח הגאון רבי אביעזר פילץ והגאון רבי יעקב פרידמן למסור שיעור כללי ושיחה בהיכל הישיבה. מבדיקת 'כל ישראל' עולה כי ראשי ורבני הישיבה מתייעצים בנושאים רבים הקשורים לניהול הישיבה עם ראשי ישיבת "תושיה".

בצוות הישיבה עצמו, לצד הרב סופר, מכהנים בישיבה גם הגאונים רבי אהרן עובד, גיסו של ראש הישיבה, הרב אהרן טולדנו והרב זאב הלל. בישיבה לא מכהן משגיח, ואת הטון קובע ראש הישיבה. בעבר, היה הרב סופר נוכח יותר בישיבה. כיום, הוא נעדר לעיתים ימים רבים מהישיבה בשל חולשה.

הרב סופר, המתגורר בירושלים, יודע על כל הנעשה בישיבה גם בעת שהותו בביתו בירושלים. תלמידים יספרו כי אין תזוזה בישיבה ללא שהרב יאשר זאת. בימי שהותו בישיבה הוא שוכן בדירתו הסמוכה לישיבה. בשבתות אף יגיע לשכון ברכסים יחד עם בני משפחתו.

דמותו של הרב אליהו ציון סופר, ראש הישיבה, מקיפה הרבה יותר מאשר שיעורים ושיחות בישיבה. "הרב סופר מקורב לכל בחור מתוך 400 הבחורים הלומדים בישיבה, בשמחה ובצער, משתתף עמם בפועל, מטה אוזן לבעיותיהם, אך במקביל נאלץ לעטות על עצמו את דמות השוטר – בשל היעדרות דמות ה'משגיח' בישיבה". אומר לנו תלמיד.

יחד עם זאת ראש הישיבה לא מצביע בבחירות - כפי שנהגו אבותיו, ואינו מתערב בנושאים פוליטיים. בוגר הישיבה, צוריאל, מספר כי "ראש הישיבה מנותק מנושאים פוליטיים, אבל מורה לתלמידיו להישמע כל אחד לרבותיו הוא, כך שביום הבחירות מרבית תלמידי הישיבה יוצאים להצביע". לשאלתנו, "עם איזו מפלגה מזוהים תלמידי הישיבה?" השיב צוריאל, כי "מרביתם מזוהים עם מפלגת ש"ס. ואינם קשורים לתנועת ה'מרביצי'".

על דמותו האצילית של ראש הישיבה מספר לנו בוגר שהסתופף שנים ארוכות בצלו של הגאון רבי אליהו ציון סופר: "ראש הישיבה הוא איש אמת. יש בו אמון מוגבל מאד בעולם החיצון, באמת שבו, ובנכונותו לקבל. השפעתו על תלמידיו עצומה. אני וחבריי מתייעצים אתו על כל צעד בחיינו אחרי הנישואין".

הרב סופר מתנהל בדקדוק ההלכה, ובהקפדה בכלל על שלמות המעשה, על פי זקנו בעל ה"כף החיים". בקיאותו, היא בכל חלקי ומרחבי ים התורה, תלמידיו מעידים כי בקיאותו היא לא רק בדברי הראשונים והאחרונים, אלא גם ביסודות הקבלה ובכתבי חסידות. כך גם הם מעידים כי כתב ספרים רבים על מסכתות הש"ס.

תלמידים מעידים כי הישיבה מחשיבה מאד את הבנייה העצמית של תלמידיה ופנימיות אישיותם. עם זאת ראש הישיבה עומד בקשר אישי עם התלמידים. ואף מתעניין באופן פרטי במצבם הגשמי – הבריאותי.

המשטר

המשטר בישיבת 'רכסים' נחשב הדוק יותר ממקבילותיה הספרדיות. בישיבה יש משמעת עצמית גבוהה בין התלמידים, בכפוף להוראות המחמירות של צוות הישיבה. בחור אשר ייעדר מתפילת שחרית פעם או פעמיים לא יינזף. אך במידה והיעדרותו תישנה פעם אחר פעם, ייקרא לסדר, לרוב יהיה זה הגאון רבי זאב הלל שישוחח עם הבחור. לרב הלל אין "טייטל" רשמי בישיבה, אך הוא מנהל את התפקיד המקשר בין הצוות הבכיר לבחורים, ולובש את כובע השוטר בעת הצורך.

"מה יעשה בחור שהתעורר בשעה מאוחרת?" נשאלו הבחורים. "ביישוב רכסים אין שטיבלאך", השיבו לי. "בחור אשר יפספס את המניין בישיבה לרוב יתפלל בחדרו, בשל כך שלא קיימים מניינים בשעות מאוחרות בסביבה, זו הסיבה שבית המדרש מלא בדרך כלל בעת תפילת שחרית".

ראש הישיבה הרב סופר נלחם בקדמה ובטכנולוגיה, אך לא באופן חריג מיתר הישיבות. שימוש במכשירי סלולר מכל סוג שהוא והחזקת רישיונות נהיגה בין כתלי הישיבה הם בגדר 'בל יימצא'. בישיבה לא מאפשרים לבחור להחזיק גם במכשיר סלולרי כשר, במקום זאת, יש כמה מכשירים כשרים השייכים לישיבה ומושאלים לבחורים הזקוקים לכך.

בוגר ששוחח עם 'כל ישראל' מספר כי הנהלת הישיבה לא דוגלת במשטר קפדני שיוטל על הבחורים, אלא בהסתכלות כללית על מעשיו והתקדמותו של הבחור מאז כניסתו לישיבה. לדבריו, כמעט ולא הוטזו בבחורים הערות פרטניות הנוגעות לסגנון לבוש או מעשיהם בחדרי הפנימייה. בחור אשר באופן כללי התנהלותו סדירה והיה נוכח בסדרים, לא קיבל הערה על היעדרות מתפילת שחרית, למשל

בוגר ששוחח עם 'כל ישראל' מספר כי הנהלת הישיבה לא דוגלת במשטר קפדני שיוטל על הבחורים, אלא בהסתכלות כללית על מעשיו והתקדמותו של הבחור מאז כניסתו לישיבה. לדבריו, כמעט ולא הוטזו בבחורים הערות פרטניות הנוגעות לסגנון לבוש או מעשיהם בחדרי הפנימייה. בחור אשר באופן כללי התנהלותו סדירה והיה נוכח בסדרים, לא קיבל הערה על היעדרות מתפילת שחרית, למשל

תיקון סופר

כללית על מעשיו והתקדמותו של הבחור מאז כניסתו לישיבה. לדבריו, כמעט ולא הוטחו בבחורים הערות פרטניות הנוגעות לסגנון לבוש או מעשיהם בחדרי הפנימייה. בחור אשר באופן כללי התנהלותו סדירה והיה נוכח בסדרים, לא קיבל הערה על היעדרות מתפילת שחרית, למשל.

"מהו קו אדום מבחינת צוות הישיבה אותו אסור על בחור לעבור?" שאלתי את אחד התלמידים שהפתיעו אותי: "חוצפה". לדבריהם, מלבד הכללים הנוקשים האוסרים על החזקת מכשירי סלולר, עיתונים, רדיו ועוד. ראש הישיבה מקפיד מאוד על בחורים המתנהגים בחוצפה. כדוגמה לדבר מספרים תלמידים על מספר אירועים דרמטיים שהתרחשו בישיבה בשל חוסר משמעת והפרת הכללים.

כלל ידוע הוא בישיבת רכסים כי אין להתחתן בגיל צעיר. בחור שהתארס בשיעור ג' או שיעור ב' - בני הישיבה לא יורשו להשתתף שמחת נישואיו. הסיבה לדבר: הרפיון שהדבר עלול לגרום ליתר תלמידי הישיבה. לפני כחודש סילקה הנהלת הישיבה באורח חריג 50 בחורים לאחר שהשתתפו בשמחת נישואי חתן, תלמיד שיעור ב'. התלמידים סולקו למשך זמן של 48 שעות, למען ישמעו ויירא. בפעמים נוספות סילקה הישיבה לצמיתות בחורים אשר הפרו את המשמעת בכך שהשתתפו בחתונתו של חתן צעיר.

בניגוד לישיבות השוכנות בתוככי שאון הערים הגדולות, ברכסים לא ימצאו בחורים פורקן מחוץ לישיבה. "האתגר" הגדול של בחורים סוררים הוא יציאה לטיול בערי הצפון או לסבב קניות בעיר קרית אתא הסמוכה. בחורים מעידים בפני כתב 'כל ישראל' כי היו בחורים שנצפו בקניון קרית אתא, אלו סולקו לאלתר מהישיבה.

סיפור נוסף, התרחש לפני מספר שנים בישיבה, מספר בחורים יצאו לטיול בחרמון. כאשר חזרו לישיבה נודע להנהלת הישיבה על הטיול. הבחורים קיבלו הודעה מראש הישיבה עצמו כי עליהם לעזוב את הישיבה, אך בסופו של תהליך חלקם הוחזרו לישיבה. "הנהלת הישיבה מחמירה מאוד עם בחורים אשר מפרים את כללי המשמעת, מלבד זאת מתמקד ראש הישיבה ב'עשה טוב' ופחות במרדף ומעקב אחרי הבחורים". אומר לנו תלמיד הלומד כיום בישיבה.

נשמיות

לישיבה מתקבלים מדי שנה בין 80 ל-90 בחורים. רובים מאזורי הפריפריה, מהצפון עד הדרום. הישיבה לא מעסיקה רשם בכסף, אך יש בחור מבני הקיבוץ בישיבה שאחראי מטעם הישיבה לנהל את הרישום ללא תשלום. נתח נכבד מבני שיעור א' מגיעים מישיבת רכסים הקטנה השוכנת בשכונת בית וגן בירושלים, ואשר בראשה עומד הגאון רבי יהודה סופר, בנו של ראש הישיבה הגדולה.

את המצב הכלכלי של הישיבה מגדירים בחורים "ציב'". ברוב ימות השבוע זוכים הבחורים לארוחת צהריים בשרית. הישיבה שמה דגש על השפע, שלא יחסר כלום לבחור, כך שלא יצטרך ללכת לרעות בשדות זרים. ראש הישיבה יוצא אחת לתקופה לגולה לאסוף כספים להחזקת הישיבה. דרכו של ראש הישיבה לא להישרך בבתי הגבירים, אלא דרך מסירת שיעורים במקומות אסטרטגיים בקהילות היהודיות בחו"ל, משם לרוב מגיעה הישועה.

הישיבה, משתדלת להעניק לתלמידים תנאים נאותים ונוחות מרבית בפנימייה, אך בסופו של דבר את רמת הפנימייה תקבע רמתה הכלכלית של הישיבה והוותק שלה. לאחרונה, התקינה הנהלת הישיבה מזגן בכל חדר והוא פועל בין הסדרים – בשעות המנוחה של הבחורים.

בישיבה אין פיקוח צמוד על הנעשה בחדרים, אך הבחורים לא יכולים להכניס כל העולה על דעתם, מפעם לפעם יזכו הבחורים בביקור פתע של אחד מאנשי הצוות בחדרי הפנימייה.

אנקדוטה נוספת המלמדת על כללי המשמעת הייחודים של ראש הישיבה. ניתן ללמוד מסיפורו של בוגר ל'כל ישראל': "את יום הפורים מנצלים במרבית הישיבות לאיסוף כספים עבור אוצר הספרים של הישיבה ועבור הת"ת (תומכי תורה). את הסבב בין בתי הנדיבים היינו עורכים בג'יפים. לפני מספר שנים החליט ראש הישיבה להפסיק את התופעה של קיבוץ הנדבות בשל הסכנות הגשמיות והרוחניות. ראש הישיבה דאג במקביל להשיג תרומה מאחד הגבירים עבור הת"ת על כל צרכיו, זאת במקום שהבחורים יצאו בעצמם לרחובות".

"דוגמא נוספת". מספר הבוגר וממחיש את סגנונו הייחודי של ראש הישיבה, או יש שיאמרו הקיצוני. "בעבר הייתה הישיבה יוצאת לקעמפים כמו ביתר הישיבות, אך בשנים האחרונות ביטל ראש הישיבה את ה'קעמפ' ובמקום זאת הנהיג כי יומיים מתוך ימי בין הזמנים יוקדשו לטיולים עבור בני הישיבה, בימים אלו ישנו הבחורים בין כתלי הישיבה ויצאו לטיולים מוסדרים באזור הצפון".

על הישיבה

ישיבת רכסים היא ישיבה לבני עדות המזרח אשר הוקמה לפני כ-18 שנה ביישוב טלז-סטון. כעבור מספר שנים עברה למשכנה הקבוע בקרית 'אור חדש' ביישוב הצפוני רכסים. בישיבה לומדים כ-350 בחורים.

מרבית התלמידים מזוהים עם מפלגת ש"ס. הנהלת הישיבה אינה מתערבת בדעותיהם הפוליטיות של התלמידים. הישיבה נחשבת כבעלת משטר קפדני ואף עלתה לכותרות בתקשורת לא אחת על רקע סילוק קבוצות תלמידים גדולות מבני הישיבה.

ראש הישיבה הוא הגאון רבי אליהו ציון סופר נכדו של בעל ה"כף החיים". הרב סופר אינו מצביע בבחירות, אך לתלמידיו הוא מעניק חופש הצבעה.

בישיבה לא מכהן משגיח. רבנים בולטים בישיבה הם: הגאון רבי אהרן טולידנו, הגאון רבי אהרן עובד, הגאון רבי יגאל בנבנישתי והגאון רבי זאב הלל.

קו הישיבה מתנהל על פי ראשי ישיבת "תושיה" תפרח, שראשיה אף מגיעים אחת לתקופה למסור שיעור בישיבה.

הישיבה מחזיקה בישיבה קטנה הנקראת "רכסים הקטנה" השוכנת בשכונת בית וגן בירושלים, בראשה עומד הגאון רבי יהודה סופר בנו של ראש הישיבה.

במסגרת סדרת הכתבות יצא לי לראיין עשרות בחורי ובוגרי ישיבות מהישיבות המובילות, נחשפתי להמון עובדות מרתקות וסיפורים מעניינים וחלקם מטבע הדברים לא נכנסו לכתבות.

כדי לאפשר עוד הזדמנות למי שלא הגעתי אליו אני מציג מייל מיוחד עבור הסיפור האישי של כל אחד ואחד.

בחור או בוגר שמעוניין שנסקור את הישיבה המובילה בה למד יכול לשלוח סיפורים מעשים ועובדות אותן כמובן נאמת בטרם פרסום הכתבה.

תודה על שיתוף הפעולה

ar0544335347@gmail.com

קול יעקב

קצת יותר משנה אחרי שחזר לכנסת במסגרת מימוש החוק הנורבגי בתוככי יהדות התורה, נדמה כאילו ח"כ יעקב אשר לא נעדר ממנה מעולם. מי שזכה לכינוי 'הבולדוזר' עוד בימיו כראש העיר בני ברק, לא נח לרגע גם בפרלמנט הישראלי, וכמעט אין נושא בו הוא לא מעורב בצורה כזו או אחרת.

ראשית הוא מתייחס לחששות שהתעוררו עם בחירתו של יו"ר 'העבודה' החדש, אלי גבאי, "אנחנו לא חוששים מההתבטאויות האנטי חרדיות שלו כי תמיד תהיה מפלגה אחת שתנסה לייצר קולות על שנאת חרדים. אם הוא יעשה את זה - אז לפיד יעשה את זה פחות והקולות של אותו ציבור אנטי חרדי ינדדו מכאן לשם, כך שבסך הכול זה לא ישנה את המפה.

"בוא לא נשכח שמפלגת העבודה כמו שאנחנו מכירים היא מפלגה חפצת חיים ושלטון, אם המכשול היחיד שלהם כדי להגיע לשלטון יהיה קואליציה עם החרדים, הם יחתמו איתנו הסכם יותר מהר מהזמן שלקח לנו לחתום עם הליכוד בתחילת הקדנציה הזאת".

עם זאת, אשר דווקא מרוצה מבחירתו של גבאי, "אין ספק שנראה בשבועות הקרובים ירידה חדה אצל לפיד כי יש טרנד חדש. זו גם הסיבה שגבאי ניצח בעבודה מול מנגנונים ותיקים ומשומנים והסיבה היא כי הוא מייצג משהו חדש, תקווה חדשה והציבור אוהב את ה'בשורות החדשות'".

אי אפשר לפתוח ראיון פוליטי בתקופה זו מבלי לשאול על נושא השבת. החילונים טוענים "מה מפריע לכם שחילוני מחלל שבת בתל אביב או בהרצליה, אל תתערבו לנו בחיים", איך תגיב לטענה כזו?

"לילדים שלי זה באמת לא מפריע, לנכדים שלי גם, הם לא

ח"כ יעקב אשר בראיון נטול כפפות, לא חושש מגבאי (מישהו תמיד ייצר קולות משנאת חרדים), מפרגן לגפני (אדרנלין של בחור צעיר), חולק על מקלב (לא חותם על חוק הגדלת הכנסת) ועוקץ את ליצמן (לא מתעב את לפיד יותר מאתנו) ➔ וגם: סוגיית המרכולים (נעביר חוק ואם לא נערער את הקואליציה), מתווה הכותל (חגיגה של בלוף), הבחירות המוניציפאליות (כשמתפצלים מפסידים), מהפכת הדיור והאם הוא מתכנן להנהיג את 'דגל'?

ארי קלמן

ילמדו מזה שום דבר כי הם לא רואים את זה. אבל אם נלך בגישה הזאת שאומרת 'אני את נפשי הצלתי', אז כל אותם מיליונים שגרים פה בארץ מוקפת אויבים מכל הכיוונים, והם ואבותיהם הגיעו לכאן כי הם רצו בית יהודי עם מדינה יהודית, זו הדמות של המדינה שהם רצו? אנחנו צריכים לשמור עליה.

"אם היינו מקדישים את הזמן הזה שאנחנו מטפלים בו בנושא הגיור שלא קשור אלינו, בנושא השבת שלא קשור אלינו, בנושא של הסטטוס קוו ועוד הרבה דברים שאינם קשורים אלינו לחיים היום יומיים שלנו, לא בבני ברק ולא בשכונות החרדיות בירושלים ולא במקומות אחרים, אם היינו באים לכל ממשלה, לכל ראש ממשלה בעת חתימה על ההסכם הקואליציוני ואומרים לו שאנחנו יורדים מכל ענייני הדת במדינה ובמקום זה, אנחנו רוצים שיגדיל את תקציב עולם התורה ממאה מיליון שקל למיליארד שקל - תאמין לי שהיו קונים את זה.

"אנחנו יכולים להביא הרבה מאוד הישגים לציבור שלנו אם נוותר על הדברים הללו, שהם בסופו של יום האחריות שלנו על העם היהודי. העם היהודי חלקו חילוני, חלקו שוגה, חלקו תינוק שנשבע, אנחנו חייבים להיות שומרי הסף בעניין הזה. לצערנו הרב אנחנו כמעט המפלגה היחידה שיחד עם ש"ס שומרים על הסף. הבית היהודי הפך מזמן משומר סף למתגנבת מתחת לסף, ואחרים ברור שלא... העולם נהיה פלורליסטי, נגיש וידידותי... אנחנו משלמים על זה מחיר יקר אבל זו מהות הקיום שלנו".

בתקופה האחרונה אנחנו עדים למיזמים פרטיים של נסיעות בשבת, האם יש פתרון?

"המיזמים האלו מנסים כבר הרבה שנים לעשות אותם, הם כבר התחילו בכמה ערים והפסיקו. אנחנו לא יכולים להילחם בקבוצה של עשרים שלושים איש שעושים לבד

אנחנו אנשים צעירים, אנחנו בוחנים את הדברים שלנו לא על פי גיל, האנשים שלנו עושים את מלאכתם נאמנה מהבוקר עד הלילה וזה לא קשור לגיל, אם אתה מנסה לתרגם את הגיל של גפני אז הוא עם אדרנלין של בחור צעיר, רעב כאילו הגיע היום לכנסת בפעם הראשונה

מכספם שלהם. אנחנו צריכים להילחם על דבר אחד: המדינה כמדינה, כרגולטור וכמתקצב, שהיא לא תהיה קשורה לדברים האלה, וזה עד עכשיו נשמר".

זה לא סוד שלפיד מתחזק מההתעסקות שלכם בנושאי דת. האם זה נלקח בחשבון?

"אני מודיע לך שיכלנו לגרום לכך שיחלקו כסף בישיבות לבחורים ולאברכים ושיחלקו כסף לתלמידים שלא לומדים ליב"ה ושיחלקו כסף לכל העמותות החרדיות, רק אם נבוא ללפיד או למישהו אחר ונגיד להם שאנחנו מוותרים על כל ענייני הדת, אבל לא זאת שליחותינו. השליחות שלנו היא להילחם בלפיד, שכל מה שהוא רוצה זה לחלן את המדינה גם בתחפושת כזו או אחרת, אנחנו לא עושים את השיקול איזו פופולאריות זה ייתן...

"ברור שזה כן מחייב אותנו להתנהל נכון ובצורה חכמה. זה שיצא שבשבוע אחד הגיע חוק הגיור וגם ביטול מתווה הכותל וגם המכתב שלא היה צריך לצאת ויצא. אז ברור שאם יכולנו לכוון את זה היה עדיף אחרת, ויכול להיות שזה יצא ככה בגלל הרבה סיבות, חלק אובייקטיביות וחלק לא, אבל אנחנו נמצאים עם איום שבג"ץ בכל רגע יכול לקבל החלטות בלתי הפיכות, כמו שקרה לנו בתל אביב.

"אין ספק שזה שיקול לפני שאנחנו עושים משהו, אנחנו רוצים לעשות את זה יותר חכם ויותר רגוע. אנחנו צריכים להגיע למטרה. אנחנו לא מקבלים שכר לא בעולם הזה ולא בעולם הבא מגובה הדציבלים... יש דברים שאנחנו יודעים שאין מה לעשות אז יוצאים ידי חובת מחאה וזה אתה מקבל את השכר על גובה המחאה, אבל כשאתה מדבר על עשיה של לבלום, לעצור או לשנות חוק וכן לעצור פסיקת בג"ץ, אנחנו נבחנים בתוצאה. זה הדבר החשוב. לא יהיה לנו שיקול לרגע אחד אם לעשות את זה או לא בגלל לפיד".

אפרופו בג"ץ, יש טעם לתלות בו תקוות בסוגיית המרכולים?

"אנחנו מנסים דרך הפרוצדורה הזאת, אין לנו הרבה תקווה בבג"ץ. סדר הדברים הוא שגם כשנגיע בסוף לחקיקה שתהיה קשה בממשלה, לפחות נבוא בידיים נקיות שבאנו וניסינו את כל הדרכים האחרות. מבחינתנו ההחלטה של אותן שלוש שופטות, שאף אחת מהם לא שומרת שבת וגם לא מחנכת את ילדיה על המושג שבת מעבר לזה שזה יום חופש, ההחלטה הזאת הגיעה מבלי לקבל את חוות דעתו של שר הפנים שמונה על ידי הממשלה להיות המחליט בדברים הללו, לכן אנחנו עושים את הדרך לפי הסדר, כרגע אנחנו פונים לבג"ץ ואם זה לא ילך נלך לחקיקה. בבג"ץ יודעים היום שמה שהם יחליטו נגד מסורת העם, או על כל סדק שהם יסדקו בסטטוס קוו - אנחנו נבוא עם כף בטון שנקראת חקיקה נגד זה".

ואתה חושב שחוק כזה יעבור בקואליציה הקיימת?

"אם נצטרך להעביר אותו הוא יעבור".

ואם לא?

"אם לא אז גם הקואליציה תתערער".

בלוף רפורמי

הנושא הבא שעל הפרק הוא 'מתווה הכותל', ביקשתם ביטול וקיבלתם הקפאה - וגם זה לא בטוח, זה נחשב 'ניצחון'?

"אני מכיר את השיח הפוליטי. אם היינו מבקשים הקפאה היינו מגיעים לאיזה משהו יותר קטן. הלכנו בצורה חריפה והגענו כרגע להקפאה שהיא דה-פקטו אני מקווה, אני לא יושב שם בישיבת ראשי הסיעות, אבל אני מבין שזה בעצם הקפאת המצב הקיים, כלומר ביטול המתווה".

תכלס, יש לרפורמים את אותו כותל דרומי, רק לא תהיה בהם הכרה...

"יש מקום שעומד שומם. את אף אחד זה לא מעניין מי שמחפש להיות יחד עם הבנות שיחפש את הפינה, אנחנו לא מכירים במקום הזה ולא מכירים בארגונים האלו. כל אדם הזוי יכול ללכת לשם. אתה לא יכול שכל מטר ברחבה יהיה שלנו. אנחנו צריכים שהמקום המסורתי שעומד שנים כמקום תפילה, שהוא לא ישתנה בכלום. מה שקורה בסמוך לא מעניין אותנו".

שמענו תגובות של מייקל אורן ועוד חברים מהליכוד שביקרו את הנציגות החרדית על הצעד...

"כולם פה מצטרפים לאיזו חגיגה על שמירת הקשר של מדינת ישראל עם העם היהודי בתפוצות. זה בלוף אחד גדול, עם כל הכבוד המנהיגים האלו של הרפורמים הם לא יהדות התפוצות, 99% מהיהודים בתפוצות לא מעניין אותם הסיפור הזה וודאי שלא אזרחי מדינת ישראל. מייקל אורן חי על טיקט אמריקאי שהוא כאילו צריך לייצג אותם, אני לא יודע מה היה קורה אם התנועה הרפורמית הייתה מדברת על מס דירה שלישית ומחבלים בקשר של מדינת ישראל עם מנהיגות הרפורמים... זו מקהלה מתחסדת שגם לא יודעת לקרוא את המפה. הם אנשים שיש להם אולי קצת כסף ומכונה משומנת של תקשורת, אבל הציבור הישראלי יכול לבדוק כל אחד במשפחה שלו האם הם רוצים לראות את הבת שלהם מגיעה לכותל להניח תפילין... גם החילונים רוצים את הכותל כמו שהיה פעם, זה הכול.

"התקשורת לא רוצה לשרת את הציבור בעניין הזה. התקשורת קנויה על ידי אותם המנגנונים של אותם אנשים שמתערבים בדברים לא להם, הן בנושאי דת והן בשמירה על הערך של ארץ ישראל, הם אנשים שברובם מזוהים עם עמדות שמאל".

אימת לפיד

בחזרה ללפיד, הליכוד בלחץ, העבודה בלחץ. אתכם זה לא מעניין שהוא בקדנציה הבאה על פי הסקרים מתקרב לתפקיד ראש הממשלה, אתה לא חושש?

"אנחנו מסרבים לשנות את עמדתנו בגלל מה ישתנה עם לפיד או לא יקרה עם לפיד".

בינך לבין עצמך אתה כן חושב על זה?

"בוודאי שכן, אגיד לך את עמדתי, אני חושב שהיום אנחנו נמצאים בתקופה של טרום בחירות, אנחנו רחוקים באופן יחסי מהבחירות ומה שעושה לפיד עכשיו הוא יושב בצד ורואה לאן נושבת הרוח, ימין שמאל, לכאן לשם, מלביש טלית ומוריד טלית.

"בחוסר המנהיגותי שקיים היום, ראה מצבה של המחנה הציוני וכו', חונים אצלו כמה עשרות אלפי קולות של המחנה הציוני, אבל ביום שהמחנה הציוני תיכנס למערכת בחירות והם יזכירו לכולם מה עשה לפיד כשר אוצר, מה היו ההישגים שלו, לאן הוא הביא את המדינה באותה תקופה - לדעתי הבלון הזה יקטן בצורה משמעותית".

יש איזו דרך שכן תשבו אתו בקואליציה ותשתפו פעולה?

"אני לא יודע. אומרים שבפוליטיקה אתה 'אף פעם אתה לא אומר אף פעם לא'. אבל זו שאלה היפותטית כי אני לא רואה אותו מנהיג את המדינה, אני לא רואה שהציבור שלנו כל כך לא אינטליגנטי".

ליצמן דווקא כן אומר 'אף פעם לא', הוא טועה במהלך הזה?

"אז הנה יש עוד דבר שאני וליצמן חושבים אחרת ואני מכבד אותו".

זה נכון לעשות את המהלך הזה? כי גם על ראש הממשלה ב2013 הוא הציע לא לומר לו שלום במליאה..

"אני מציע שתשאל את השאלות האלה את הרב ליצמן. זו שאלה של נקודת השקפה, ברור דבר אחד, שהרב ליצמן לא מתעב את דעותיו ומעשיו של לפיד יותר מאשר אנחנו, זו שאלה של טקטיקה, של התנהלות פוליטית".

שטח מוניציפאלי

כראש עיר לשעבר וכאחד מראשי סיעת יהדות התורה היותר מחוברים לשטח הדגלאי, האם כבר התחלת להיערך לבחירות המוניציפאליות שייערכו עוד שנה ומעט?

"יש לנו מספיק תעסוקה בכנסת, זה טיפה מוקדם עדיין".

במודיעין יש שמועות על הדחת ראש העיר, אתה מכיר את הפרטים?

"אתם מייצרים כותרות לדברים שלא קיימים, לא התחלנו לדון על זה. אתם מייצרים כותרות ורוצים תגובות שלנו על הכותרות הללו".

בירושלים יש כוח חרדי משמעותי ובגלל חילוקי דעות החרדים הפסידו את ראשות העיר. אתה רואה דרך אפשרית לאחד את כולם ולהריץ ראש עיר חרדי?

"אני חושב שראינו את זה גם בכנסת וראינו את זה לצערנו הרב גם בדברים הפוכים. כשאנחנו הולכים ביחד אנחנו מגיעים להישגים, כשאנחנו מתחברים לכל מיני - אם זה לראש עיר כזה או אחר ומפלגות שפרשו ממפלגות אחרות, הציבור החרדי בסופו של דבר מפסיד מזה. אני מאוד מקווה שלא נחזור לזה".

plus
treat right future bright

שמים גבול לכולסטרול!

סדרת Triger מסייעת להורדת רמות השומנים בדם ומונעת מחלות כלי דם

- יעול תפקוד הכבד על ידי עידוד שימוש חוזר בכולסטרול קיים
- ומניעת ייצור של כולסטרול עודף
- סיוע באיזון רמות הסוכר מניעת תהליכים דלקתיים בגוף

התקשרו עוד היום ליעוץ מקצועי וליווי אישי של צוות המומחים

072-3922667

מוצרי החברה עוברים בדיקות איכות קפדניות ומקיפות תחת תקן של GMP ותקני ISO מהמחמירים באירופה. המוצרים מיוצרים במפעל ברישיון משרד הבריאות שמספרו: 4/939

plus
treat right future bright

שמים סוף לכאב

סדרת Soluroids מכילה רכיבים טבעיים לטיפול מקיף ומיידי בבעיית הטחורים

- הקלה מקומית מיידית
- חיטוי ומניעת דימום
- הגנה מפני חדירת זיהומים
- שיפור תפקוד מערכת העיכול
- איחוי והתחדשות רקמות

התקשרו עוד היום ליעוץ מקצועי וליווי אישי של צוות המומחים

072-3922668

מוצרי החברה עוברים בדיקות איכות קפדניות ומקיפות תחת תקן של GMP ותקני ISO מהמחמירים באירופה. המוצרים מיוצרים במפעל ברישיון משרד הבריאות שמספרו: 4/939

במקרה של אחדות, יוסי דייטש הוא מועמד טוב?

"יוסי דייטש עובד נהדר, הוא בחור מקסים ומסור בלב ונפש כמו שאר חברי המועצה וגם חברי המועצה של דגל הם מצוינים...

"הסוגיה הזאת לא נמצאת על השולחן. אנחנו צריכים ללכת בצורה מאוחדת כולנו לקבל החלטות מאוחדות ביחד, האם יש סיכוי למועמד חרדי או אין סיכוי, האם זה טוב או רע. כשיושבים ביחד ומחליטים ביחד אנחנו גם מצליחים בסייעתא דשמיא.

"עדיין לא ישבנו על הדברים האלה. דגל פעילה מאוד בכל הערים, אנשיה עובדים במסירות ובנאמנות יחד עם ראשי הרשויות. טרם התחלנו לדבר על הנושאים הללו אבל זה לא אומר שאנחנו לא חושבים על זה".

מי מועמד טוב יותר לעיר בני ברק מטעם דגל?

"כמו שידוע לך אני לא ראש העיר בני ברק ואני לא יועץ העירייה, יש הנהלת דגל התורה של גדולי ישראל וכשיגיע הזמן יישבו על הכול. בני ברק היא עיר חשובה, ירושלים חשובה, מודיעין, חיפה, ביתר, נשב על הכול".

אשר מעדיף לחמוק משאלות נוספות בנושא ומבהיר: "אתה מנסה לקחת אותנו מהעשייה הממשלתית לעשיה המוניציפאלית, אין כרגע על מה לדבר, כל הנציגים שלנו נמצאים בתוך העשייה. זה לא הזמן זה עדיין רחוק".

בניה והנהגה

אחד המגרשים הביתיים של אשר הוא נושא הבנייה ופתרון מצוקת הדיור, אותו לקח באופן אישי וגם הוביל שינוי כאשר הוקם בדחיפתו האגף החרדי במשרד השיכון.

"הדיבורים הופכים לאט לאט לתוכניות, באלעד השגנו הסכם גדול מאוד בעבודה מאומצת עם ראש העיר בנושא של הרחבת העיר, גם בשטח אש. העיר אלעד הולכת לחתום על הסכם גג של כעשרת אלפים יחידות דיור בשנים הקרובות זו מהפכה נדירה. זה ההסכם גג הראשון עם עיר חרדית.

"בשפיר התחילו את התכנון. שם התוכנית כבר מאושרת, רק צריך כמה שינויים בגלל שזה הפך להיות משכונה של קריית גת שהייתה אמורה להיות רובה ככולה חילונית לשכונה חרדית, אז אתה צריך לשנת שם קצת בשביל התמהיל של שטחי ציבור וגובה, אנחנו כבר מדברים על 20 אלף יחידות דיור.

"יש גם הרחבות בותמ"ל של כפר חסידים ורכסים ותוך שנה זה יצא לשיווק, מדובר על 2000 יחידיות דיור, יש גם הרבה תכניות באזור נצרת עילית, יש את סרקין דרום.

"בירושלים אנחנו עומדים על כך, אמרנו את זה גם לראש העיר ולהנהלת העיר שבכל בניה שתהיה בירושלים יהיה שם חלק נכבד באופן יחסי לבניה עבור הציבור החרדי. לא יכול להיות שמצד אחד יטענו למה אתם נכנסים לשכונות חילוניות ומצד שני אתה לא נותן אפשרות לדיור טוב וזול לציבור הזה".

לאיזה תפקיד אתה שואף להגיע?

"כשניהלתי את העיר בני ברק לא ידעתי שאגיע לכנסת ואנחנו שואפים לעשות בכל תפקיד שאנחנו נמצאים בו את המקסימום, לשמור על שם טוב ולעשות את הדברים שלשמם שולחים אותנו גדולי ישראל. לכל אדם יש רצון לעשות יותר ויותר. אם לא היה לנו את הרצון הזה כנראה שלא היינו פה וזה דבר טוב ודבר בריא".

להנהיג את דגל התורה זה משהו שאתה רוצה?

"חסר לנו משהו בהנהגה של דגל התורה? יש לנו הנהגה רוחנית, יש לנו הנהגה פוליטית, יש לנו מפלגה תוססת וחזקה, זה לא אומר שכולם חושבים אותו דבר, אבל בשביל זה יש לנו רבנים ויש לנו החלטות. בשביל זה אנחנו יושבים ואני חושב שדגל התורה היא אחת התנועות היותר פעילות. אם תבחן את כמות הצעות החוק שעברו בקריאה שניה ושלישית יש לדגל התורה גם רוב בכמות הישיבה בוועדות. אני חושב שדגל התורה היא תנועה חרוצה שמחוברת לעם ועובדת גם ביחד".

בש"ס ראינו שהביאו חברי כנסת חדשים וצעירים. האם לא הגיע הזמן שגם ביהדות התורה ירעננו את הכיסאות?

"אנחנו אנשים צעירים, אנחנו בוחנים את הדברים שלנו לא על פי גיל, האנשים שלנו עושים את מלאכתם נאמנה מהבוקר עד הלילה וזה לא קשור לגיל, אם אתה מנסה לתרגם את הגיל של גפני אז הוא עם אדרנלין של בחור צעיר, רעב כאילו הגיע היום לכנסת בפעם הראשונה, ככה שהגיל ממש לא משחק תפקיד בעניין הזה".

חה"כ מקלב הגיש לאחרונה הצעת חוק לפיה יגדילו את מספר חברי הכנסת ל140. מה עמדתך?

"זו דוגמא של הדעות השונות של חברי הכנסת בתוך דגל התורה. אני לא בעד החוק, אני לא חתום על החוק ואני גם לא הולך לחתום עליו. זה יוזמה שעלתה מסיבות שונות, בראשן בגלל החוק של ביטן - החוק הנורבגי הגדול - שכל השרים יפרשו מכהונתם כחברי כנסת, שבזה יש חיסרון שאנחנו לא נפגוש את השרים. הם לא יסתובבו בכנסת ומבחינת מחוקקים הפגישות האלה תורמות לדברים שאנחנו רוצים לקדם. אם יוחלט אחרת בסיעה ונתייעץ עם גדולי ישראל נראה אז. כוונותיו של מקלב הן טובות, אך אני לדעתי מתנגד". ■

הכוורת:
צוות הלשכה של חה"כ יעקב אשר נחשף

דודי זלץ

התפקיד: ראש לשכת חה"כ יעקב אשר

זלץ בן 33 החל את תפקידו עם חה"כ יעקב אשר מאז כניסתו לכנסת ה-19 לפני ארבעה שנים. בזמן שיעקב אשר היה מחוץ לכנסת שימש זלץ כעוזר חקיקה בלשכת חה"כ אורי מקלב ובעת מימוש החוק הנורבגי שב לחה"כ יעקב אשר.

זלץ נחשב כיד ימינו והאיש הקרוב ביותר לחה"כ אשר. במערכת הבחירות נשלח ע"י אשר לכהן כממונה על מערכת ההסברה מטעם מטה הבחירות של יהדות התורה.

זלץ משמש כראש הלשכה, מנהל אותה בפועל ומוביל את הקו בכל התחומים שמעסיקים את צוות הלשכה הנרחב. מעבר לכך נחשב זלץ כמי שמגן על הבוס ומקורבים ללשכה אומרים כי בלעדיו לא זז שם דבר. זלץ הוא אחד מהכישרונות הצעירים של דגל ומסומן כאחד מהיועצים הטובים שצפויים להגיע רחוק בצמרת הדגלאית

יהודה כהן

התפקיד: יועץ פרלמנטרי ואיש החקיקה בלשכה

את כהן בן ה-37 לא תראו יושב ואוכל בכנסת או סתם יוצא לפגוש חברים. מהרגע שהוא נכנס לכנסת ועד שהוא יוצא הוא יושב מול המחשב, מנסח הצעות חוק, שאילתות ומכתבים למשרדי הממשלה, כהן מנהל את הקשר של הלשכה מול משרדי הממשלה ומטפל בפניות ציבור מורכבות שמגיעות לפתח הלשכה.

כהן מלווה את חה"כ אשר מאז שחזר לתפקידו לפני כשנה וחצי לפני כן שימש כעו"ד במשרד עורכי דין מוכר בעיר אלעד, שם הוא מתגורר.

מרדכי וינר

התפקיד: עוזר אישי וממונה על פניות ציבור

וינר נכנס לתפקידו בלשכת חה"כ יעקב אשר בתקופה האחרונה ומשמש כעוזרו האישי של חה"כ אשר וכן מסייע לעשרות פניות הציבור המגיעות בכל יום ללשכה. וינר בן 24 ומתגורר בבני ברק.

שמחה ברנשטיין

התפקיד: עוזר בנושא פניות ציבור

ברנשטיין (25) שהיה עד לאחרונה עוזרו הצמוד של חה"כ אשר ועזב לפני כשלושה חודשים אחרי שהתחתן. שב לאחרונה לפעול בלשכה ומשמש כעוזר בנושא פניות הציבור.

הקשר בין עובדי לשכת חה"כ אשר לבין הח"כ "הוא כמו משפחה" אומר בשיחה עם 'כל ישראל' אחד מהעובדים לשעבר בלשכה, "הוא כמו אבא מקצועי, נותן יד חופשית מצד אחד לעוזרים לעשות כפי שהם חושבים, אבל מצד שני יש לו דרישות והוא יודע מה הוא רוצה". העובד גם מציין כי "במהלך העבודה נרקם בלשכה קשר אישי ומשפחתי ולא של עובד ובוס אלא של שותפים מלאים לדרך של הח"כ".

"כולם פה מצטרפים לאיזו חגיגה על שמירת הקשר של מדינת ישראל עם העם היהודי בתפוצות. זה בלוף אחד גדול, עם כל הכבוד המנהיגים האלו של הרפורמים הם לא יהדות התפוצות, 99% מהיהודים בתפוצות לא מעניין אותם הסיפור הזה וודאי שלא אזרחי מדינת ישראל"

"אני מודיע לך שיכלנו לגרום לכך שיחלקו כסף בישיבות לבחורים ולאברכים ושיחלקו כסף לתלמידים שלא לומדים ליב"ה ושיחלקו כסף לכל העמותות החרדיות, רק אם נבוא ללפיד או למישהו אחר ונגיד להם שאנחנו מוותרים על כל ענייני הדת, אבל לא זאת שליחותינו. השליחות שלנו היא להילחם בלפיד"

הסרת משקפיים בלייזר

התאמה מלאה לציבור החרדי

מחיר קבוצתי!

- **ימי בדיקות נפרדים** לנשים ולגברים
- **בדיקות לנשים** ע"י נשים בלבד
- **בדיקות לגברים** ע"י גברים בלבד

אסותא
הסרת משקפיים בלייזר
אופטיק

לבדיקת התאמה חינם:

03-7922031

הסרת משקפיים עושים בבי"ח

צילומים: מתוך דף הפייסבוק

קריירת בזק

הוא נולד לעולים ממרוקו, גדל במעברה והתחנך בתיכון האליטיסטי של ירושלים. כבש את עובדי בזק, אבל פיטר מאות מהם ועשה קופה לא קטנה על חשבון החברה ◄ מי אתה אבי גבאי, המנהיג החדש של מפלגת העבודה? ◄ פרופיל

חיים פרידלנדר וארי קלמן

הוא די אנונימי לציבור הרחב, הכריזמה שלו לא משהו, בעימותים הפומביים לפני הבחירות הוא כשל לא פעם, אבל בכל זאת אבי גבאי, הילד השביעי של מואיז ושרה שעלו ממרוקו, הצליח לכבוש את מפלגת העבודה.

"לכבוש" במונחי העבודה, משמעותו שגבאי הצליח לגייס 16 אלף קולות שיבחרו בו לתפקיד יו"ר המפלגה, מספר שלא יכניס מועמד לעשירייה השנייה בליכוד. למרות מספר התומכים הקטן, גבאי מביא איתו משב רוח רענן, ויעדו הסקרים שנערכו לאחר ניצחונו, מהם עלה כי הוא יוביל את העבודה להיות המפלגה השנייה בגודלה בכנסת הבאה. הרבה מעבר לגודלה בסקרים קודמים. סקרים כידוע הם כמו בושם, אפשר להריח אבל אי אפשר לשתות, אבל הם בהחלט נותנים אינדיקציה לתופעה ששמה אבי גבאי.

מהמעברה לתיכון יוקרתי

הוא נולד לפני 50 שנה במעברת צפון תלפיות, בנם השביעי מבין שמונה של מואיז (משה) ושרה גבאי, בני זוג שעלו ממרוקו שלוש שנים לפני לידתו. בית המשפחה היה עשוי אזבסטון בגודל 90 מ"ר, והתגוררו בו גם הסבא והסבתא, 12 נפשות בס"ה. הוריו הביאו עימם מעט רכוש ממרוקו, כך שאמו הייתה עקרת בית ודאגה לכל צורכם. בהמשך, כשהחסכונות נגמרו, היא עברה לעבוד כאם בית במעון לילדים עם פיגור שכלי. אביו עבד תחילה כעצמאי בטנדר שהביא ממרוקו ולאחר מכן כטכנאי בבזק, חברה בראשותה יעמוד לימים בנו.

בהיותו בכיתה ד' הוא אובחן כילד מחונן. "הוא נורא אהב היסטוריה", סיפר אחיו, "הוא ואחי הבכור מישל היו עושים תחרויות בימי שישי ומתקילים אחד את השני בשאלות בסגנון של 'מה קרה בתאריך הזה והזה'". למרות היותו מחונן, הוא לא נחשב לתלמיד בולט. אחד ממורותיו שנשאלה על גבאי הילד, סיפרה ל'הארץ': "אני יודעת שהוא היה תלמיד שלי, אבל לא ממש זוכרת אותו. לא יכולה לומר אם היה תלמיד טוב או לא. את ריבלין אני כן זוכרת כי הוא היה פרחח כזה".

בהגיעו לגיל תיכון עבר הילד מהמעברה בצפון תלפיות ללמוד בגימנסיה ברחביה, התיכון היוקרתי בירושלים. שם הוא נחשף לירושלים האחרת, ירושלים היוקרתית שרחוקה גיאוגרפית רק מטרים ספורים מהמעברות, אבל בשאר ההיבטים המרחק עמד על שנות אור. גם שם הוא נחשב לתלמיד שקט, תכונה שחבריו חשבו שמעידה על אדם שלא יגיע רחוק.

תעיד על כך חברתו לספסל הלימודים, מגישת הטלוויזיה דנה וייס; "שום דבר לא סימן אז את התסריט הנוכחי. אבי גבאי לא סומן אז כהבטחה הגדולה. המורים לא ידעו אז להגיד שהוא זה שכדאי לשים אליו לב כי עוד יחזרו לשאול אותם איך היה. גם אני מודה, לא העליתי אז בדעתי שהוא יוכתר כהפתעת המערכת הפוליטית. האמת שכבר שמונה למנכ"ל בזק הבנתי שפספסנו משהו אז. לימים שאלתי אותו למה אף פעם לא דיבר בחבורה 'שתקתי כדי להתבונן, ללמוד ולהתכונן'. והוא התכונן היטב, נחוש למלא את שאיפתו. 'ידעתי כבר אז שאני אצא מהמעברה, ידעתי שהחיים שלי לא יהיו כמו החיים של ההורים שלי', סיפר". מהתיכון האליטיסטי המשיך לצה"ל שם שירת כקצין מודיעין, עד שחרורו בדרגת סגן.

"נער אוצר"

עם שחרורו מהצבא המשיך גבאי לאוניברסיטה העברית, שם עשה תואר ראשון בכלכלה. כמו רבים מבוגרי התואר בעברית הוא התקבל לעבודה במשרד האוצר, שם עבד כרפרנט ורכז צוות התקשורת באגף התקציבים. בהמשך חזר לאוניברסיטה להשלים תואר שני במנהל עסקים. את העבודה באוצר מגדירים תומכיו "הצעד הראשון בקריירה המרשימה".

גבאי עצמו זוכר לטובה את העבודה במשרד ומנופף בה עד היום. אגף התקציבים הוא גוף רב השפעה על כלל משרדי הממשלה ומעורב בקביעת התקציבים שלהם ודרכי המימוש, וכאחד שעבד במקום כזה "היווה האגף עבורו מקום שבו הוא יכול להביא לידי ביטוי את המחויבות שלקח על עצמו לפעול תמיד לטובת הכלל, וגם סביבת עבודה מעצימה שיש לה חלק להפיכתו למי שהוא כיום", נכתב בביוגרפיה שלו, אותה הוא מציג לראווה באתרו האישי.

התפקיד הנחשק היווה הגשמת חלום - "המשפחה גדלה בתנאים צנועים במיוחד, אבל הקושי הכלכלי מעולם לא עצר אף אחד מבני המשפחה ובפרט לא כשעל הפרק עמד חינוך הילדים. במשפחתו מעולם לא התלוננו על קיפוח, אבל גם כך עבור אבי גבאי משרד האוצר היווה הגשמה של חלום – חלום להשתלב לגמרי

צילום: אלי סלמן, לע"מ

בחברה הישראלית ולהגיע לעמדת השפעה שתעזור לו לעזור לכלל הציבור".

עבור "נערי האוצר", כפי שמכונים כל אותם כלכלנים צעירים ושאפתנים שמגיעים למשרד המשפיע בתחילת הדרך, התפקיד הוא לרוב רק ראשיתה של הקריירה, וגבאי לא היה שונה. בגיל 31 עבר גבאי לשוק הפרטי, לחברת 'בזק' בה אביו כיהן כטכנאי רכבי החברה. תחילה מונה לעוזרו של מנכ"ל בזק דאז עמי אראל. "מאוד התרשמתי מהיכולות ומהמקצועיות שלו", סיפר השבוע אראל, שמכהן כיום כיו"ר דירקטוריון סלקום. "הוא לא היה רק העוזר שלי אלא הפך ליד ימיני. זה עוזר שאתה נותן לו משימות והוא הולך לעשות אותן". בכיר אחר בחברה סיפר ל'הארץ' כי "תפקידו הראשון היה זוטר יחסית עבור נער אוצר, אך גבאי לא חיפש לשרת את האגו שלו. הוא חיפש מקום ממנו הוא יוכל לצמוח".

מטאור בבזק

זמן קצר לאחר מעברו לבזק, מונה גבאי לשמש סמנכ"ל משאבי אנוש בחברה. עם מינויו של אילן בירן לתפקיד המנכ"ל, הוא קודם לתפקיד ראש אגף כלכלה בחברה. "ראיתי לפני בחור צעיר, נמרץ, בעל אוריינטציה עסקית מצוינת, חד מחשבה וביצוע", נימק בירן את המינוי. מהר מאוד גבאי הפנים את הפוליטיקה הפנימית בחברה, ודאג לקבל את הגיבוי של ועד העובדים למהלכים אותם ניסה לקדם. שלמה כפיר, יו"ר ועד העובדים הנצחי של החברה, סיפר בעבר כי "היו בין הוועד לבין גבאי יחסי אמון. היו ויכוחים, ואפילו ריבים, אבל רק על בסיס ענייני". לדבריו, "גבאי הוכיח את עצמו בעבודה מול הרגולציה בפעילות שקטה, עניינית ומקצועית".

היחסים הטובים עם הועד הובילו לקידום נוסף - לתפקיד מנכ"ל חברת הבת - בזק בינלאומי. עם פרישת המנכ"ל, בהיותו בגיל 36 בלבד, הגיש גבאי את מועמדתו לתפקיד. השאפתנות שלו הייתה קצת לצנינים בעיני קברניטי החברה, שדאגו להבהיר לו "אתה צעיר מדי ועדיין לא בשל". למרות הצלחתו בחברת האם, הוא לא זכה לאהדה גדולה מצד יו"ר הדירקטוריון באותם ימים, ליאורה מרידור. לדברי אנשים בחברה, מרידור תהתה באוזני מקורביה, "מי זה בדיוק הבחור הזה?"

למרות חוסר האמון, גבאי הצליח למקם את החברה כמובילה בלעדית של שוק השיחות הבינלאומיות ואספקת האינטרנט בישראל בזמנו. דן זייצ'יק, מי שהיה סמנכ"ל הכספים בבזק בינלאומי, סיפר כי הוא "ביצע שינוי ארגוני מקיף והחליט להיפרד משכבת ניהול שלמה בבזק בינלאומי - כ-50-40 מנהלים נאלצו לעזוב את החברה - והוא עשה זאת תוך שמירה על שקט תעשייתי מרשים. הוא היה יושב עם עובדים ומסביר להם למה בזק בינלאומי אינה מתאימה לכישורים שלהם, וטוב יהיה אם ייפרדו לשלום. לאחר כמה דקות היה יוצא מהחדר אדם מפוטר, אבל עם חיוך של הבנה". לעניין הפיטורין עם החיוך עוד נחזור בהמשך.

למזלו, מהר מאוד חברת האם הופרטה ויעקב גלברד, מי שהיה יו"ר בזק בינלאומי, נהפך למנכ"ל בזק בפועל. כמו בכירים אחרים בחברה, זכה לאחר ההפרטה בבונוס שמן והסכם שכר משופר. "מכונית הפאסאט הצנועה-יחסית בה נהג לפני ההפרטה הוחלפה בג'יפ יפאני גדול", נכתב בכתבה אודותיו באותם ימים. מהר מאוד גבאי הפך לאחד האנשים הקרובים והלויאליים למנכ"ל. אלא שאז פרצה פרשת שחיתות בחברה וגלברד נאלץ לפרוש, לא לפני שגבאי סנגר עליו למרות הדיווחים.

גבאי שנודע כאיש תכליתי ולא כאחד שבוחש בפוליטיקה הפנימית של החברה, הגיש את מועמדתו לתפקיד המנכ"ל שוב, והפעם הוא הצליח – בגיל 40 בלבד הפך למנכ"ל של חברה שמגלגלת מיליונים. עם התפקיד באה גם המשכורת הגבוהה והבונוסים השמנים, ובסך הכול הרוויח גבאי בתפקידו סכום מוערך של 50 מיליון שקלים. לא רע, בפרט עבור מנהיג מפלגת פועלים.

למרות הפרגונים מצד יו"ר הוועד, העובדים הזוטרים בחברה לא זוכרים את תפקודו לטובה. אחד מהם, שלמה בוכניק, חשף טפח נוסף מהאיש שהפך למנהיג המפלגה הסוציאל דמוקרטית. "התקופה שעבדתי בבזק הייתה מהתקופות הקשות בחיי", כתב בפוסט שהפך לויראלי. "מדי יום שוחחתי עם לקוחות מעוטי יכולת שהתחננו להנחה בדמי האחזקה של קו הטלפון או האינטרנט, וכמעט מבלי לחוש בסתירה נאלצתי לשמוע את המנכ"ל אבי גבאי מתדרך כתבים ועובדים נגד המלצות ועדת גרונאו שהמליצה על הורדת מחירים".

לדבריו, גבאי כיבד תחילה את העובדים, "הוא הצליח להביא אותנו לפטריוטיות מטורפת". אלא שהכול התהפך כשהרווחים של בזק קטנו. "ברגע זה, החליטה החברה לפסול לנו בונוסים ולקצץ לנו חמש שעות של עבודה מדי יום. במקום להרוויח 7,000 ש"ח הרווחנו כרבע מכך. שלא תטעו, הייתי מסכים להפסיד כסף בעבור המשפחה השנייה שלי, אבל אז קראתי בעיתון שהבונוסים של גבאי צמחו ומשכורתו הגיעה ליותר מעשרה מיליון שקלים בשנה. זאת בזמן שמשכורתי צנחה ל2500 שקלים בחודש או פחות עקב קיצוצים.

"בתמימותי, הייתי משוכנע שגבאי אינו מודע למצבנו. בכל זאת, אדם עסוק. כנציג המוקד, פניתי אליו, אל סגנו ואל יו"ר ועד העובדים, והסברתי להם שכשיש משפחות לפרנס, אי אפשר לקצץ משכורות מהיום להיום בשיעור של 66 אחוזים. התשובה של גבאי הייתה המעליבה ביותר, אני זוכר אותה עד היום. 'אתם עובדים שעתיים. זה חלק מן ההסכם שלכם'. הוא כתב לפנייה שלי. כבר לא קו ראשון וגם לא אחרון. לא משפחה ואפילו לא פתרון לשאלה איך אשלם שכירות החודש או תקווה לגבי העתיד. עזבתי את בזק כשאני עני יותר ושבור לב, אך גם מודע לזה שמשפחה יש רק אחת. כשאני מבין טוב יותר את הצביעות של ועדי העובדים, ובעיקר כשאני מבין עד כמה הכסף והמעמד מקהים את הלב שלך גם אם גדלת בעוני של שכונת בקעה".

בהמשך תקף את דימויו של גבאי. "עבר כמעט עשור. התקדמתי. אני משתכר לא רע, ובעיקר מנסה להקפיד שליבי לא יסטה ימין או שמאל, אבל פתאום התעוררתי לבוקר שבו אבי גבאי הוא מועמד חברתי שגדל במעברה וזוכר היטב מה זה להיות עני. בזמן הזה, אני הקטן רק

תוהה לעצמי מתי מישהו ישאל אותו את השאלות הקשות. ואם זה לא יקרה, אמלא את תפקידי ואזכיר לו שהוא בהחלט מועמד. ציני. מבריק ואולי אפילו מוביל, אבל בעיניי הוא כבר לעולם לא יוכל להיקרא חברתי".

מאז כניסתו לפוליטיקה, עלה נושא שכר המיליונים שהרוויח שוב ושוב. כך למשל, כשהתנגד בממשלה למתווה הגז, כתב עליו אלי ציפורי, עורך העיתון הכלכלי 'גלובס', "גבאי מסתובב עם חבילת חמאה ענקית על ראשו. הוא האחרון שצריך לדבר גבוהה-גבוהה על מלחמה ביוקר מחיה, אבל בהחלט יכול להעיד עליה כמי שחולל אותה".

בתקופה האחרונה, כשהתמודד לראשות העבודה, שימש שכרו ככלי ניגוח ע"י מתנגדיו, כשחלק מהחיצים מופנה כנגד מחנה יחימוביץ' שהביע תמיכה בגבאי. "הבורגנים נצחו", כתב עמי וטורי, יו"ר 'כוח לעובדים'. "עם גבאי אין לי בעיה. קפיטליסט בא, ראה הזדמנות ולקח, אבל הצבועים, אלו שעושים מעשה זמרי ומבקשים שכר כפנחס, איתם אין לי דבר". ואיך גבאי עצמו הסביר את שכרו? "נתנו לי, אז לקחתי".

מטאור פוליטי

עם עזיבתו את בזק החל לגשש את דרכו בעולם העסקי. לפי הדיווחים העסקה הכי רצינית שכמעט וחתם עליה, הייתה רכישת חברת התעופה 'אל על'. בינתיים הספיק לעמוד בראש עמותת 'ידיד' הוולונטרית ובראש וועדה שבחנה את המשבר הכלכלי בהדסה. כשכחלון החל לשקול ברצינות חזרה לפוליטיקה, הוא פנה לאבי גבאי, אותו הכיר מתקופתו כשר התקשורת. למרות שגבאי היה אז נחוש למנוע רפורמות ותקנות שונות, שיפגעו בבזק, כחלון התרשם מרצינותו ומהאכפתיות למקום העבודה אותו ניהל.

גבאי, מספרים אנשיו של כחלון, היה שם בכל ההחלטות. מרבית הפגישות בתחילת הדרך נערכו במרתף ביתו שבצפון תל אביב. הוא סייע לגבש את הרשימה, את מצעה ודרכה, אבל הוא עצמו סירב להיכלל ברשימה לכנסת. "גבאי הוא בחור מעשי, הוא טוען ששר לא יכול לעשות את העבודה ברצינות, וגם להיות חבר כנסת. זה יותר מידי. הוא בחר להישאר מחוץ לרשימה לכנסת, במטרה להיבחר כשר מקצועי", הסביר חבר כנסת מ'כולנו' ל'כל ישראל'.

עד כמה גבאי היה חשוב לכחלון? תעיד העובדה שהוא עמד בראש מטה הבחירות של המפלגה. אלא שחודש לפני הבחירות, כשהסקרים לא המריאו, הוזז גבאי הצידה. עם כניסת כולנו לקואליציה, מונה גבאי לתפקיד השר לאיכות הסביבה. לכאורה משרד קטן, אבל הוא היה נחוש לשנות ולהשפיע ככל האפשר. המתח עם כחלון החל סביב מתווה הגז, התנגדותו הייתה לצנינים, אבל הוא לא חשב לנטוש את כולנו בשלב זה.

הקש ששבר את גב הגמל, לטענתו של גבאי, היו פיטוריו של שר הביטחון בוגי יעלון והחלפתו בידי ליברמן. "מעשה חמור שיגרום להקצנה בעם", הגדיר זאת השר המתפטר, וגרר הרמת גבות ב'כולנו'. "המפלגה חתמה עם ישראל ביתנו הסכם עודפים, זה לא הפריע לו. גם במהלך המשא ומתן הקואליציוני כשעלתה אפשרות כניסת מפלגתו של ליברמן לקואליציה, הוא לא אמר דבר". מקורביו של גבאי הודפים את הביקורת וטוענים כי הבעיה נוצרה אחרי שהפיטורים נעשו על רקע פרשת אלאור עזריה. טענה שלא משכנעת את חבריו לשעבר בכולנו.

מי שלא התאבל על פרישתו מהמשרד לאיכות הסביבה היו הארגונים הסביבתיים. כך למשל, עו"ד עמית ברכה, מנכ"ל "אדם טבע ודין", התבטא לאחר ההתפטרות; "זה לא סוד שהבענו ביקורת רבה על אבי גבאי, מבחינת היעדר העשייה שלו ושינויים שרצה לעשות בנושא תחום הפסולת והמחזור בישראל וקרקעות מזוהמות, הוא לא פעל נכון בתחום קידום אנרגיות מתחדשות".

ברכה הוסיף: "מה שמתעתע אצלו זה שהוא אמר את הדברים הנכונים. הוא אמר שיעביר כספים לטיפול בקרקעות מזוהמות ושלא חסר כסף. אבל הוא התכוון לקופה שיש בקרן הניקיון, המיועדת לטובת פסולת ומחזור והפרדה במקור. הוא היה שר שלא תמך ברגולציה, אלא בהחלטות ממשלה. הוא הולך הביתה. אמרתי לו שגם אם יקבל את ההחלטות הכי טובות בעולם, מה יקרה בעוד שלוש שנים כשתלך הביתה? מי אמר שהשר הבא יישם את זה? והנה הוא הולך הביתה והכסף לטובת הטיפול בקרקעות המזוהמות עוד לא עבר".

גבאי שנודע כאיש תכליתי ולא כאחד שבוחש בפוליטיקה הפנימית של החברה, הגיש את מועמדתו לתפקיד המנכ"ל שוב, והפעם הוא הצליח – בגיל 40 בלבד הפך למנכ"ל של חברה שמגלגלת מיליונים. עם התפקיד באה גם המשכורת הגבוהה והבונוסים השמנים, ובסך הכול הרוויח גבאי בתפקידו סכום מוערך של 50 מיליון שקלים. לא רע, בפרט עבור מנהיג מפלגת פועלים

מרבית חברי הכנסת ב'כולנו' ניתקו עם גבאי את הקשרים לאחר הפרידה המתוקשרת. עיקר הכעס הגיע אחרי מסע הראיונות המחבק עם התפטרותו, ראיונות ששימשו כמקפצה להתמודדות על תפקיד יו"ר העבודה. באותם ראיונות הוא תקף את הממשלה, שהיה חבר בה עד לפני דקה, על הקצנתה והפך מהר מאוד לדמות חביבה – הימני שהתפכח.

"מדובר בתדמית לא נכונה", אומר ל'כל ישראל' חבר כנסת שהיה קרוב לגבאי. "מאז הקמת כולנו תמיד היו לו חילוקי דעות עם כחלון בנושא המדיני. כחלון העדיף שהוא לא יתבטא בפומבי בנושא, כי הוא חשש שהדבר יבריח לו מנדטים".

"למעשה, גבאי עצמו פחות שמאלני ממה שהוא מצהיר", ממשיך הח"כ, "מי שעומד מאחורי תדמיתו היא רעייתו איילת. שרה נתניהו זה קטן עליה, היא משפיעה על אבי יותר מכל אחד אחר". איילת, שעברה לפני מספר שנים הסבה מתחום ההיי-טק להוראה, סיפרה לאחר בחירתו של בעלה: "זה הבית הטבעי שלנו. גם הדעות החברתיות, המדיניות והכלכליות שלנו מתאימות למפלגת העבודה".

רעייתו אף לקחה חלק מרכזי בעבודתו במטה, "בכל התקופה האחרונה עבדתי כמעט כל יום, התקשרתי למתלבטים והזמנתי אותם לחוגי בית. בימים האחרונים הייתי אחראית על ההסעות ווידאתי שכל מי שהתכוון להצביע לאבי יש לו הסעה", סיפרה לכלי התקשורת.

"אוכל כשר, אבל לא רק"

גבאי, שהגיע מבית מסורתי, הביע עמדות בעד הפרדת דת ומדינה, נישואין אזרחיים ותחבורה ציבורית בשבת. בראיון ל'ידיעות אחרונות' סיפר "אני מאמין גדול בדת היהודית ובתרומתה לעולם, יודע תפילה, וביום הכיפורים האחרון אפילו צמתי אחרי מספר שנים שבהן לא צמתי, ואני אוכל גם כשר אבל לא רק, ומאמין ביהדות ליברלית יותר".

עם בחירתו לתפקיד היו"ר בירך שהחיינו, והסביר "זה חלק מזה שאנחנו יהודים, אני יהודי ועשיתי דבר שהוא טבעי מאוד מבחינתי לברך ברכה כזאת. אני עושה את מה שאני מאמין בו, מדבר את האמת שלי. לא מתחפש לשום דבר אחר". גם רעייתו התייחסה לנושא וסיפרה: "אבי בא מבית מסורתי ואני למדתי בבית ספר ממלכתי דתי לבנות, לכן אנחנו בקיאים בכל ההלכות. אנחנו במשפחה שומרים על בית מסורתי. ביום שישי בערב אנחנו מקדשים, אני מדליקה נרות ויש ארוחה משפחתית. יש לנו כבוד ליום כיפור ולצום ואנחנו מאוד מכבדים את המסורת. זה דבר שהוא מאוד חשוב".

לאחר ביטול מתווה הכותל, תקף גבאי, "כשאבחר לראשות הממשלה, מיד איישם את מתווה הכותל כפי שהוצע, אין סתירה לדעתי בין הדת היהודית, שחשובה לי, לבין עמידה ביחד עם אשתך ליד הכותל. אין סיבה לאסור ואין סיבה לאפשר לפרשנויות דתית מחמירה להשתלט על חיינו. הם סתם מחמירים".

כשמחברים את זה להצהרותיו בנושא השוויון בנטל, לא פלא שלא מעט פרשנים השוו אותו ליאיר לפיד. "גבאי הוא לא לפיד, הוא בחיים לא יפעל בכפיה כנגד הציבור החרדי", ממהר להרגיע חבר הכנסת אורי מקלב בשיחה עם 'כל ישראל'. לדבריו, "כשהיה בממשלה עבד היטב עם החרדים, ואם יצטרך את החרדים בקואליציה, הוא יפנים שהוא לא יכול לשנות כל דבר".

היבט אחר בו השווה גבאי ללפיד, היה זינוקו המרשים לתפקיד. "היו שהשוו אותו ללפיד, אבל הוא רחוק מכך, הוא גם לא טראמפ או מקרון", אומר ח"כ מכולנו ל'כל ישראל'. "אין לו את הניסיון הפוליטי שהיה להם, וגם לא את הכריזמה. הוא לא מצטיין בתקשורת כמוהם, ויעידו על כך העימותים הפומביים".

עם זאת חברו לשעבר מפרגן כי "גבאי הוא איש של אנשים. הוא לא מתחנף, הוא תכליתי ומעשי וזה קונה את האנשים". כדוגמה לתכליתיות של גבאי, יעידו שיחות הטלפון עם חבריו. "הוא לא מתקשקש, תמיד ניגש ישר לעניין".

יש לו סיכוי להיות רה"מ?

"הכול תלוי במה יעשה עכשיו. יש לו עכשיו שנה וחצי עד הבחירות. אם הוא יפעל כפי שהוא מצהיר, שיחרוש את הארץ, יש לו סיכוי רב. מעל מסכי הטלוויזיה ודרך ערוצי הרדיו יהיה לו קשה לגעת באנשים, אבל דרך מגע אינטימי וישיר הוא יצליח".

למרות שהוא לא מצליח לעבור מסך, גבאי הצליח לקנות את התקשורת. דוגמה בולטת לכך נערכה למחרת נצחונו הגדול. בעוד גבאי יוצא לנסיעה "טבעית" באופניו החשמליים, כתבת של ערוץ 10 העניקה לו זר פרחים על בחירתו. דבר שגרם לרבים להשוות את הערצה עליו להערצת "התקשורת" הצפון קוראנית את מנהיגה – קים ג'ונג און. זו לא ההשוואה היחידה, גם תספורתו השוותה לתספורת של הרודן הצעיר, ולא מעט הצהירו שמדובר בפאה. טענה שהוכחשה על ידי גבאי כשכתב טלוויזיה משך לו בשערו.

למעשה בעידן התקשורתי של ימנו, בו התדמית הפרסונלית של המנהיג היא זו שחשובה, קשה להגיד שגבאי יצליח להגיע לכיסא ראש הממשלה, אבל דבר אחד בטוח – הוא מביא רוח חדשה למפלגה אבודה.

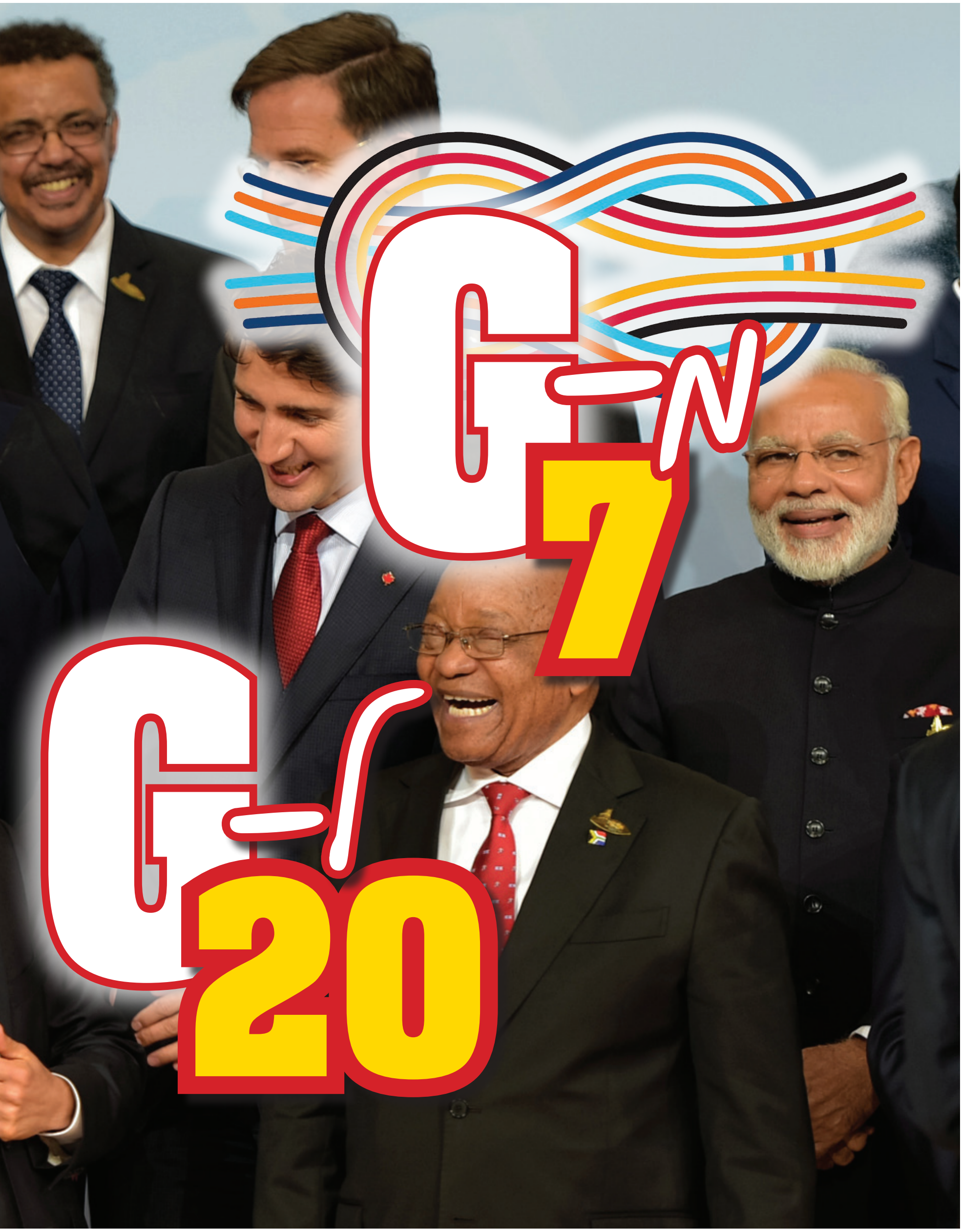
G-7
G-20

מהי 'גלובליזציה', מה משמעותו של סחר בינלאומי, כיצד מתמודדות המדינות עם אפקט שלילי של התרחבות הטכנולוגיה ומדוע ועידת ה-G20 האחרונה הייתה הכרחית לקיומנו עלי אדמות? ברוך ברגמן יצא למסע בין מונחים סבוכים לפרשנויות בלתי קריאות וחזר עם מורה נבוכים לועידה ששאבה 100,000 מפגינים לכיכר המרכזית בעיר המבורג ושגרמה למתיחות בלתי נמנעת בין המעצמות הגדולות בעולם

ברוך ברגמן

ספק אם לקבלת פנים כזאת ציפו מנהיגי העולם שהתכנסו לפני כשבוע בהמבורג, גרמניה, לרגל פסגת ה-G20. פסגה כלכלית ופוליטית של 20 הכלכלות הגדולות בעולם. אלפי בני אדם השתתפו בהפגנות שהפכו בחלקן לאלימות ומחו על הגלובליזציה הכלכלית כשהתנגדותם המרכזית הייתה עליית הקפיטליזם והתיעוש שלטענתם טוב למדינות ורע לאזרחים.

המחאה חצתה את גבולות ההיגיון כאשר בכל יום מימי הועידה, העיר בערה וחנויות נבזזו על ידי פורעים שהשליכו חפצים לעבר כוחות הביטחון והתעמתו קשות עם כוחות אכיפת החוק. גרעין המפגינים משתייך בעיקר לקבוצות אקטיביסטיות המתנגדות לגלובליזציה וקפיטליזם, אך ההתפרצות האלימה הייתה בעיקר בשל העובדה כי בוועידה השתתפו מנהיגים השנואים עליהם: נשיא ארצות הברית, דונלד טראמפ ונשיא רוסיה, ולדימיר פוטין המייצגים את השיטה הקפיטליסטית. בכך ניסו המפגינים לגרום לבאי הועידה להטות את החלטותיהם לטובת נושאים סביבתיים וסוציאליסטיים.

בהפגנה הראשונה שנערכה תחת הכותרת: "ברוכים הבאים לגיהינום" השתתפו לא פחות מ-12,000 איש שחלקם באו לעיר במיוחד כדי להפגין. המשטרה הגרמנית לא חסכה בכוח כלפי המפגינים: 20,000 שוטרים אבטחו את שהייתם של המנהיגים בעיר ובהפגנות נעשה שימוש רב בכוח ובכלים לפיזור הפגנות. עם זאת, בניגוד למקרים דומים בעבר, לא נהרג אף מפגין.

העובדה כי העיר שנבחרה לקיים בה את הועידה היא המבורג - הידועה בתרבות הפגנות הנגד שלה ואשר קברה בעבר עשרות מפגינים שמחו כנגד נושאים שונים - הייתה תמוהה כשלעצמה. קנצלרית גרמניה אנגלה מרקל התייחסה לביקורת ואמרה במסיבת עיתונאים כי ועידות פסגה קודמות התקיימו בערים גדולות כמו לונדון וקאן, וכי המבורג לא הייתה יכולה לחמוק מאחריות וממילא אין מניעה לקיים את הועידה בעיר.

מרקל גם אמרה בעבר כי העיר מתאימה לקיום ועידה כזו, בשל מעמדה כעיר נמל אמידה ו"מגדלור" לסחר חופשי, אך כנראה דבריה אלו היה חלקיים בלבד מאחר שכאמור, להמבורג יש מסורת וותיקה של תרבות אנטי ממסדית ומהומות בכל שנה ב-1 במאי. סגנה של הקנצלרית, זיגמר גבריאל, הציע בשבוע האחרון כי כל הפסגות הבאות יתקיימו בעיר ניו יורק, שם יושב המטה המרכזי של האו"ם. דבריו אלו חיזקו את הביקורת כלפי מרקל, אך זה לא שינה במאומה את דיוני הועידה.

ההיערכות של גרמניה לועידה, לא הסתכמה בכוחות ביטחון מוגברים, אלא בהיערכות נרחבת מחשש למתקפת סייבר הקשורות לממשלות זרות הרואות בחתימת ההסכמים איום על משילותן. הרשויות אף הקימו מרכז פיקוד מיוחד שתפקידו להגן על הועידה מפני מתקפות סייבר. "אנחנו חוששים בנוגע לכל דבר, מאיומים עיקשים לקבוצות כמו אנונימוס ולולזסק, שיכולים לתכנן מחאות פוליטיות באמצעות מתקפות האקרים", אמר ארנה שונבוהם, נשיא סוכנות אבטחת המידע (BSI) בממשלה הפדרלית של גרמניה, ימים קודם תחילת דיוני הועידה.

מהי "גלובליזציה"?

בכדי להבין את על מה המהומה, יש לחזור שנים אחורה, אל ההתפתחות הטכנולוגית שהפכה את העולם לקטן הרבה יותר. הטכנולוגיה הביאה לשילוב של כלכלות, תרבויות ותנועות פוליטיות מכל רחבי העולם. חלק מהשילובים היה מטעמי ייעול, חלקם היה מטעמי תלות והכרח. מתוך מצב זה נוצר המונח "גלובליזציה" (התרחבות, האצה והעמקה של קשרים כלכליים בין מדינות).

דוגמה נפוצה לגלובליזציה כלכלית, היא הקמת רשת חנויות או מסעדות שסניפיה פזורים בכל רחבי העולם. הפירוש הפשוט למונח הוא תהליך המקיים מעבר סחורות, מידע ואנשים ממדינות, גם כאלו שאינם מקיימות יחסים דיפלומטיים. דוגמה בולטת נוספת היא ייבוא סחורות למדינות המייצרות את אותה הסחורה בדיוק. ההעדפה לייבוא ממדינה אחרת, היא לרוב בשל המחיר הזול, אך זה לא היה מתאפשר ללא הגלובליזציה שכיום מוכרת בכל מדינה.

השינויים הכלכליים שהביאה הגלובליזציה, הינם בעלי משמעות מרחיקת לכת. במאה השנים האחרונות, חלו שינויים דרמטיים ביותר בתחום הגלובליזציה. לדוגמה: בשנת 1986, עמד היקף הסחר הבינלאומי על 2000 מיליארד דולר, אך עשור לאחר מכן הסכום הושלש והיקפו עמד על כ-5200 מיליארד דולר. ההבנה היא כי סחר בין מדינות מביא לגידול עצום ברווחי כל הצדדים. פתיחת רשת 'מקדונלד'ס' הגלובלית היא הדוגמה הנפוצה.

היבט נוסף עומד בפן הטכנולוגי שמאפשר העברת נתונים בקלות יתר, מה שהביא לעלייה אדירה בסחר פיננסי. גם כאן נערכות השוואות בין שנות השמונים לשנות התשעים, והפער עצום. בשנת 1986 היקף הסחר במטבעות בניו יורק עמד על 190 מיליארד דולר ביום, עשור לאחר מכן הוא כבר עמד על 1200 מיליארד דולר. בעיקר בשל העובדה כי הטכנולוגיה אפשרה לסחור גם ממדינות אחרות, מה שהביא לעלייה במשקיעים זרים שיכלו לבצע עסקאות כשהם ספונים בביתם, הרחק מניו יורק.

מטבע הדברים, תהליך הגלובליזציה עורר עליו חמתם של רבים, בעיקר כאלו הנוקטים בדעה כלכלית סוציאלית. הגלובליזציה הייתה ההפך מכך, קפיטליסטית להחריד.

המתנגדים נחלקים לשניים: כאלו המתנגדים לעצם רעיון הגלובליזציה וחפצים לשוב שנים אחורה, כאשר כל מדינה ניהלה את כלכלתה. וישנם כאלו המתנגדים לדרך שבה התהליך מבוצע כיום. כאשר השינויים המשמעותיים הם לרעת מפעלים בכל רחבי העולם שפעילותם הועברה למדינות בעלי כוח אדם זול כמו סין.

המתנגדים הבולטים יותר עושים זאת מטעמי איכות סביבה, ועל כך נסובו ההפגנות בעיר המבורג בגרמניה. תהליך הגלובליזציה מגדיל את היקפי הייצור, מעלה את כמות זיהום האוויר וממילא גורם לפגיעה אקולוגית בעולם כולו. תנועות אנטי גלובליזציות נחשבו במשך שנים ללא קונבנציונליות, אך בשני העשורים האחרונים הם החלו לקבל מקום של כבוד ולתנועות אלו יש אף חלק לא קטן ביצירת הסכם האקלים שנחתם בפריז לפני שנתיים.

שיתוף פעולה כלכלי

ועידת ה-G20 שמתנהלת במקביל לועידות נוספות ומצומצמות יותר, פועלת למעשה ליצור סנכרון בין המדינות ברמה הכלכלית, על בסיס המונח גלובליזציה. הועידה מתכנסת כחלק מפעילותו של פורום G20 שבו חברים בו שרי האוצר ונגידי הבנקים המרכזיים של 20 כלכלות: 19 מבין הכלכלות הגדולות בעולם והאיחוד האירופי. כלכלות אלו נחשבות לכוח מרכזי בכלכלת העולם מאחר ורשימת המדינות החברות בהם מהווים למעשה כ-90% מהתוצר הלאומי הגולמי העולמי ו-80% מהסחר העולמי.

במסגרת פעילות הפורום, דנות המדינות החברות בשיתוף פעולה בנושאים הקשורים למערכת הפיננסית הבינלאומית והסחר הבינלאומי. הפורום גם מבצע מחקרים, סקירות ומקדם דיונים בקרב מדינות מפתח מפותחות ומתפתחות, במטרה לקדם את היציבות הפיננסית העולמית וכן לתת מענה לבעיות שהן מעבר לתחום אחריותה של כל מדינה בנפרד.

הפורום אינו פועל כגוף ממוסד עם מזכירות וצוות אלא עומד בניהולה של אחת המדינות החברות, כאשר בכל שנה מתחלפת המדינה. התחלופה בין המדינות המנהלות מתבצעת תוך הקפדה שהמדינה העומדת בראש הארגון תהא מאזור שונה בעולם מזו שקדמה לה. לשם ביצוע סנכרון מלא בין המדינות המתחלפות ומניעת יצירת שגיאות בניהולו של הארגון, מתחלקת ההנהלה מידי שנה בין שלוש מדינות.

המדינה המרכזית היא זאת המנהלת כמובן, לצד המדינה שקדמה לה בניהול הפורום וזאת שתחליף אותה בשנה הבאה. שלוש מדינות אלו מכונות "טרויקה" (-הנהגה משולשת). המדינה המכהנת בראשות הארגון באותה שנה, ממנה מזכירות לתקופת כהונתה וזאת פועלת תחתיה ומרכזת את עבודתו של הארגון וכן אחראית לארגון מפגשי הפורום המתקיימים מידי שנה במדינה אחרת. תפקידה של ההנהגה המשולשת, כאמור, הוא להבטיח את המשכיות רצף עבודת הארגון וניהולו למשך שנות כהונתה.

רעיון הקמת הפורום עלה לראשונה בשנת 1999 במהלך ועידת ה-G-7 שהתקיימה בגרמניה. ה-G-7 הוא ארגון המדינות המתועשות שכלל בתחילה 8 מדינות עד להשעייתה של רוסיה: ארצות הברית, קנדה, יפן, גרמניה, צרפת, איטליה ובריטניה. מדינות אלו ביחד ייצגו כ-65% מהכלכלה העולמית. במהלך הועידה בשנת 1999, העלו שרי האוצר של המדינות את רעיון הקמת הפורום הנרחב שיכלול מדינות נוספות ויגדיל את השפעתו על כלכלת העולם.

מספר חודשים לאחר מכן, כבר התקיימה פסגת הפתיחה של הארגון והוא החל לקבוע סדר יום באופן משמעותי בנושאים שונים. במהלך השנים, דנו המדינות החברות בפורום בנושאים שזכו לסיקור עולמי ולהעלאת המודעות במידה רבה. כך לדוגמה, בשנת 2006, הנושא המרכזי של פסגת ה-G-20 היה "יצירת שגשוג בר-קיימא" במסגרתו נדונו נושאים שכללו רפורמות מקומיות להשגת "צמיחה מתמשכת", רפורמה בבנק העולמי ובקרן המטבע הבינלאומית, והשפעתם של השינויים הדמוגרפיים ביחס להזדקנות האוכלוסייה על הכלכלה העולמית. נושאים אלו היו בשולי הכותרות, והעלאתן לדיוני הועידה חוללה שינוי גדול.

שנתיים לאחר מכן, נרשמה שוב התפתחות בנושאים שחלקם היה שולי עד אז: התחרות בשווקים פיננסיים, אנרגיה נקייה, והתפתחות כלכלית ואלמנטים פיזיקליים של צמיחה ופיתוח. מי שהעלה את הנושא היה גידו מנטגה, שר האוצר של ברזיל שכיהן כיו"ר פסגת ה--G 20 שנערכה בשנת 2008 בארצו.

בשנה זאת ניתנה גם התייחסות נרחבת למשבר הכלכלי בארה"ב שהשפיע דה פקטו על כלכלות העולם. יוזמה של הנשיא הצרפתי, ניקולא סרקוזי, וראש ממשלת בריטניה, גורדון בראון, הובילה לפסגה מיוחדת של מנהיגי מדינות פורום ה-G-20, ב-15 בנובמבר 2008, שעסקה רק בהתמודדות עם המשבר הכלכלי של 2008 ובמציאת פתרונות לו ולפי כלכלנים הדיון הפחית את נזקי המשבר ויצר שיתופי פעולה בין כלכלות של מדינות שאינם מקיימות קשרים דיפלומטיים, הישג כשלעצמו.

ארה"ב ביטלה והרגיזה

בפסגה שהתקיימה לפני כשבוע ימים, העלתה קנצלרית גרמניה אנגלה מרקל את שינויי האקלים, סחר חופשי וטיפול בהגירה הגלובלית כנושאים העיקריים של פסגת המדינות. הנושא המרכזי לועידה זאת היה הסכם האקלים. בחודש שעבר הודיע הנשיא טראמפ כי ארה"ב נסוגה מההסכם שנחתם בשנה שעברה על ידי

הנשיא הקודם, ברק אובמה. טראמפ טען כי ההסכם פגע בכלכלה האמריקאית, ולדבריו, "איני יכול לתמוך בהסכם שמעניש את ארה"ב".

מטרת ההסכם היא הגבלת ההתחממות הגלובלית לפחות מ-2 מעלות צלזיוס עד שנת 2050, בהשוואה לתקופה הטרום תעשייתית. השאיפה היא להגביל את ההתחממות עד סוף המאה ה-21 ל-1.5 מעלות צלזיוס בלבד. בנוסף, מטרת ההסכם היא להגביר את היכולת להסתגל להשפעות שליליות הנובעות משינויי באקלים. ההסכם שואף גם לצמצם את פליטת גזי חממה. ההתחייבות המרכזית של כל מדינה החתומה על הסכם פריז הוא להגיש תכנית כל חמש שנים שבה יפורטו הדרכים שתנקוט כדי להתמודד עם שינויי האקלים.

סיבת ביטול ההסכם מצד טראמפ, היא בעיקר כלכלית. אין חולק כי יישום פרטי ההסכם לצמצום הזיהום העולמי, יאלץ חברות להוציא כסף רב על החלפת מערכות, דבר הכרוך בקשיים רבים שלטווח הארוך עשויים לחולל נזק כלכלי לארה"ב. "ארה"ב תחת נשיאותי תמשיך להיות המדינה הנקייה והידידותית ביותר לסביבה בעולם", אמר טראמפ כשהודיע על ביטול ההסכם. "אבל לא נעמיד את העסקים שלנו בסכנה כדי להשיג זאת".

לדברי הנשיא, הסכם פריז פגע בארה"ב ובה בעת העצים את המדינות המזהמות העיקריות בעולם, כמו הודו, והעניק להן יתרון בלתי הוגן מול מדינתו. "אני לא אתן לזה לקרות כל עוד אני הנשיא", אמר. "תפקידי הוא לעשות כל שביכולתי להעניק לארה"ב מגרש משחקים הוגן, שיהפוך את ארה"ב למדינה הפורייה ביותר בעולם, עם רמת החיים והגנת הסביבה הגבוהים ביותר בעולם. אני שם את ארה"ב ראשונה, ותמיד אעשה זאת. בחרו בי כדי לייצג את תושבי פיטסבורג, לא פריז".

ההודעה על ביטול ההסכם מצד ארה"ב, גררה הודעות חסרות שביעות רצון ממדינות אירופה ובניהן גרמניה שאירחה את הפסגה הכלכלית, מה שגרם למתיחות בין טראמפ האורח למארחת עוד בטרם החלה הפסגה. קנצלרית גרמניה אנגלה מרקל נפגשה בשבועות קודם לפגישה עם שני בעלי הברית המשמעותיים בסוגיית האקלים: ראש ממשלת הודו נרנדרה מודי וראש ממשלת סין לי קיקיאנג. הודו היא מזהמת הפחמן הגדולה בעולם, וסין היא השלישית; אם הן ייסוגו מהסכם האקלים שנחתם בפריז כמו טראמפ הוא יתפרק, אך המדינות הבהירו כי אין בכוונתן לעשות זאת.

בטרם החלה הפסגה, תדרכו גורמים בכירים בגרמניה כי פניה של המדינה אינם לעימות מול ארה"ב למרות חילוקי דעות בעניינים נוספים. אך הצהרותיה מגלות אחרת. כך לדוגמה היה בועידה כלכלית מצומצמת יותר שהתקיימה לפני 3 חודשים, בסיומה אמרה מרקל כי "הזמנים בהם יכולנו לסמוך לחלוטין על בעלות בריתנו עברו ככל הנראה. לכן עלינו האירופאים לקחת את גורלנו בידינו". את הדברים אמרה בהתייחסה לחילוקי הדעות בנושאים אלו.

> "ההודעה על ביטול ההסכם מצד ארה"ב, גררה הודעות חסרות שביעות רצון ממדינות אירופה ובניהן גרמניה שאירחה את הפסגה הכלכלית, מה שגרם למתיחות בין טראמפ האורח למארחת עוד בטרם החלה הפסגה. קנצלרית גרמניה אנגלה מרקל נפגשה בשבועות קודם לפגישה עם שני בעלי הברית המשמעותיים בסוגיית האקלים: ראש ממשלת הודו נרנדרה מודי וראש ממשלת סין לי קיקיאנג. הודו היא מזהמת הפחמן הגדולה בעולם, וסין היא השלישית"

ההישגים: הכרה ותקציבי סיוע

ימי הועידה חלפו ביעף, ההפגנות נמשכו עד לרגע האחרון וספקולציות הפרשנים אודות משבר מתקרב בין ארה"ב למדינות אירופה על רקע חילוקי הדעות, נתגלו שוב כעורבא פרח: מדינות העולם הכירו בהחלטת ארה"ב בהבנה כי היא לא תשפיע על מחויבותן של מדינות נוספות שהתחייבו ליישם פרטי ההסכם. "אנחנו לוקחים בחשבון את נסיגת ארה"ב מהסכם פריז, אך בעיני שאר מנהיגי המדינות הלוקחות חלק בפסגת ג'י-20, ההסכם הוא בלתי הפיך", נכתב בהצהרה המשותפת לכלל המדינות שהשתתפו בפסגה.

עם זאת, הסתייגות ארה"ב מהביטול, בדמות סיוע למדינות להשיג דלקים מאובנים שיפחיתו את הזיהום, היא כעין פרס ניחומים למדינות אירופה שחלקן ראו בביטול ארה"ב בגידה באינטרסים הבינלאומיים. "ארה"ב הייתה ברורה מאוד לגבי עמדתה בנושא, אך זה מחמם את הלב ש-19 מדינות אחרות אישרו את מחויבותן להסכם" אמר ת'וריג איבראהים, שר האנרגיה והסביבה של האיים המלדיביים וראש ברית מדינות האי הקטנות, קבוצת מדינות החשופות במיוחד לפגיעה משינוי האקלים.

הפסגה עסקה גם בנושא הסחר בין המדינות. במהלך הדיונים, המנהיגים הסכימו כי הם יילחמו בהגבלות על הייבוא ובשיטות הסחר הלא הוגנות בין המדינות ויכירו בכלים לגיטימיים להגנה על הסחר. "אנחנו יכולים להשיג יותר ביחד מאשר כל אחד לבד. באמצעות שיתוף פעולה בין שווקים וכלכלות צומחות אפשר יהיה להפוך את הגלובליזציה למשהו שכולם יוכלו להרוויח ממנו", אמרו המנהיגים. מרקל הביעה את שביעות רצונה מהסיכומים בנושא הסחר. "אני שבעת רצון עכשיו שהצלחנו להסכים שהשווקים חייבים להישאר פתוחים", אמרה מרקל.

נושא נוסף שבלט בהישגי הועידה, היה הבטחתו של טראמפ להעביר סיוע בסך 639 מיליון דולר לעמותות סיוע, מתוכן 331 מיליון דולר יועברו לסיוע מזון במדינות מוכות רעב – סומליה, דרום סודאן, ניגריה ותימן. להחלטה קדם דיון של מנהיגי המדינות באשר לסיוע לתוכנית המזון העולמית של האו"ם. מנהל התכנית שמונה על ידי טראמפ, דיוויד ביסלי, אמר במהלך ימי הפסגה כי "אנחנו מתמודדים עם המשבר ההומניטארי החמור ביותר מאז מלחמת העולם השנייה". לפי הנתונים שבידיו, כ-109 מיליון בני אדם ברחבי העולם זקוקים ויזדקקו לסיוע במזון השנה, לעומת 80 מיליון בשנה שעברה.

■

הילולא בנאראל

צילום: בעריש פילמר

שמחת הברית בחצרות ביאלא, לעלוב וזוטשקא

סיום חמשה חומשי תורה בתלמוד תורה זיו התורה

צילום: יהושע פרוכטר

בחצרות בית ה׳

השבוע בחצרות גדולי ישראל

חנוכת בית מדרש והכנסת ספר תורה לישיבת דרך השם

צילומים: שלומי כהן

חנוכת הבית והכנסת ספרי תורה לישיבת לב אליהו

צילומים: יעקב כהן

הכנסת ספר תורה בויז׳ניץ עפולה

צילום: אהרון ברוך ליבוביץ

סודות הכתב

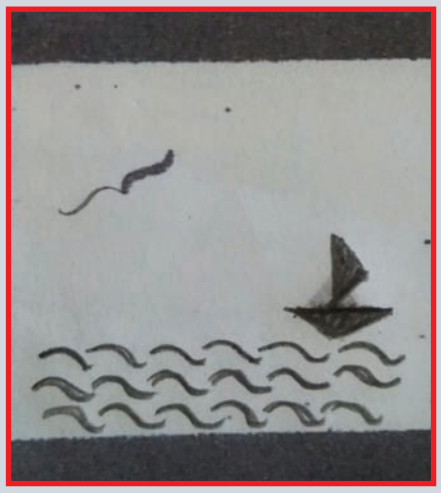

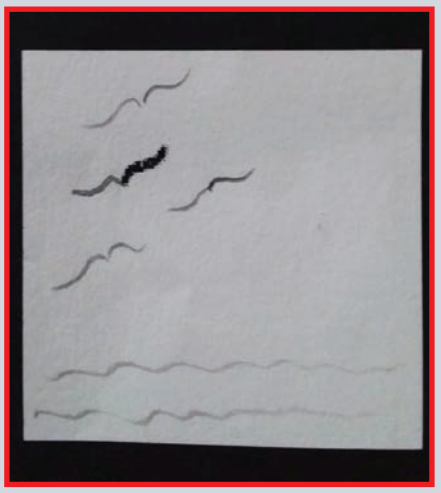

יחס לחופש לפי וארטג

את מבחן וארטג הכרנו באחד המאמרים הקודמים אם כי לא עסקנו בפרשנות הפרטית של כל אחד מהריבועים. מבחן זה עשיר ומעמיק ונכון ללמוד ממנו עוד ועוד.

הפעם נדבר על ריבוע מס 2. בריבוע זה מופיע מעין "תלתל" המרחף לו מצד שמאל למעלה, הריבוע מכוון למספרה הימנית ולחלק היצירתי. ומתוך התגובות אליו ניתן ללמוד על היחס לחופש ולתנועה.

אנשים הזקוקים נואשות לחופש יפנו, פעמים רבות, לריבוע זה כראשון ויציירו בו אלמנטים הקשורים בתנועה כמו ציפורים, עלים ברוח, להבות של אש. אנשים החוששים מאוד מחופש יגרמו לצורה לקבל נוקשות ע"י הפיכת הקו לישר או מסגור הצורה והוספת קווים הנדסאים, אנשים אלו בד"כ מפחדים לעזוב את המוכר והידוע ולתת לעצמם לחלום או להתנהג בצורה משוחררת. פעמים רבות הם גם ישאירו אותו לסוף, או יציירו אותו ראשון כדי "להיפטר" מהאיום או יתעלמו ממנו לחלוטין שכן אין הם יודעים כיצד להתייחס אליו. הוא מאיים עליהם ולא נוח לעיכול.

לכאורה בשני הריבועים הנ"ל יש אלמנטים דומים, אך הפרשנות שונה הפתרון בריבוע הראשון הוא פתרון "קלאסי" ושכיח מאוד. ציפורים, תנועה וים. המצייר אוהב חופש, נהנית ממנו, הוא אינו מעיק עליה אך הוא גם אינו זקוק לו באופן נואש. הוא בחר להתייחס אליו כריבוע הרביעי בסדר הציור, לא השקיעה בו אנרגיה מרובה, לעומת ריבועים אחרים שהעסיקו אותה הרבה יותר. ניכרת תחושה של חופש פנימי.

במבט ראשון נראה הציור כמעט זהה לריבוע הראשון. נוף, ים פתוח, התלתל הפך לציפור, בדיוק כמו בריבוע הקודם. עם זאת, הוא משקף התייחסות שונה לחלוטין. הסירה מושחרת עד מאוד. השחרה בציור מלמדת על צורך פנימי של הכותב להתעכב במקום מסוים תוך הוצאת אנרגיה פנימית המלמדת על תחושת מצוקה. השחרה בציור, מלמדת על מצוקה כלשהיא. בנוסף הגלים משורטטים בקפידה רבה, מעוצבים ונשלטים. הציור מלמד על צורך בשליטה. זה לא שהוא לא צריך חופש אך תפיסת החופש שלו שונה לחלוטין משל הציור הקודם שם הכותב נרגע ונהנה ואילו כאן, הוא נלחץ ומרגיש כלוא. הוא לא ירגיש חופשי גם אם יהיה לו את כל הזמן שבעולם.

משמע שהחופש נתפס שונה אצל כל אחד מאתנו. לדוגמא מורה שיוצאת לשנת שבתון יכולה לנצל את החופש מהעבודה לזמן איכות ויצירה או להרגיש כלואה בביתה ולהעדיף לחזור לעבודתה האהובה מאשר להיות תחת עומס עבודות הבית.

אסיר יכול לחכות שנים להשתחרר מהכלא אך זה לא אומר שתחושת חופש אמיתית מחכה לו בחוץ, זה יכול להיות הרבה יותר טוב מלהיות בכלא. אבל האם חופש הוא רק אלמנטים של זמן ומקום פנוי?

האם תחושת החופש הפנימית יכולה להמשיך לפעום בתוכנו גם כשקצב החיים שונה?

שלי דוד, גרפולוגית מוסמכת, מאבחנת ציורים, ייעוץ אישי ותעסוקתי, קורסים, סדנאות ושיעורים פרטיים. | 0528157703

מירי שניאורסון

כדי להצליח צריך ריכוז

את ההרגל להתלונן אנחנו סוחבים עוד מימי המדבר, וחבל. בואו נלמד להגיד תודה ולמחוק את התלונה • וגם, מה סוד ההצלחה בחיים ואיזו הוראה למעשה לומדים מפרשת הגורל והגבול שבפרשתנו?

אתמול היה עוד אחד מהימים האלה. הייתי חייבת להזכיר לעצמי שרציתי וייחלתי לזה כי אחרת אני שוב מתלוננת כמו פולניה. הרי כל כך רציתי שזה מה שיהיה. ביקשתי עבודה. ביקשתי לאמן נשים ונערות. ביקשתי למסור הרצאות ולהעביר הנחיות, והנה ה' שולח לי אותן ואותם בשופי.

אבל אני... כמו תמיד... מתלוננת. רצתי מייעוץ להנחיה וביקרתי בשלוש ערים ביום אחד. הכרתי שש בנות עם סיפורי חיים מרגשים ומרשימים בזו אחר זו. כן, כשיהיה לי את הזמן לכתוב... אספר את סיפורן.

תכל'ס, לא נותר אלא לחיות ולהודות על היום המבורך ולוותר על התלונות, העייפות והתשישות. זו הבעיה הגדולה שלנו. אנחנו רוצים משהו, אבל לא יודעים להודות כאשר אנחנו מקבלים אותו. זה מזכיר לי את הבדיחה המפורסמת על ההוא שחיפש במשך שעה ארוכה חנייה ברחובות תל-אביב. בצר לו, הרים ידיו לשמיים, והבטיח: אם רק תארגן לי חנייה, אחזור בתשובה שלמה... עוד לא סיים את דבריו והנה מולו רכב יוצא מהחנייה. והוא: תודה אלוקים, אל תדאג לי, הסתדרתי לבד...

●●●

הבוקר אני מכינה ארוחת בוקר, מציצה בהודעות ושומעת שיעור של פרשת פנחס. מה לעשות, חייבים מולטי-טסקינג אם צריכים להכין שיעור לרדיו ושיעור שבועי לחיילות מקסימות. אני מצליחה להתרכז בשיעור ונפעמת מהדרך בה הוסבר עניין הגורל וחלוקת הארץ. זה ארוך, אז הנה ההוראה לפועל: תמיד, בכל עניין ונושא, ובפרט בענייני קדושה, יש לבצע את המוטל עלינו בשלמות בכל שלושת המישורים של מחשבה, דיבור ומעשה. בין אם מדובר בהכנות למטרה ובין אם כבר הגענו למטרה עצמה. זהו אחד המאפיינים של איש אמת הנקרא "פנימי", אדם השקוע כל כולו עם כל האמת במה שהוא עושה כעת.

לא אכנס לעומקו של השיעור ולדרך בה לומדים מהפרשה את ההוראה הזו, אבל אביא את הסיפור הבא שממחיש את העניין: באחת ההתוועדויות הרגיש רבי שלום בער מליובאוויטש שהבחורים מנגנים בחיפזון כהקדמה למה שיבוא אחרי הניגון – דברי החסידות של הרבי. הצדיק בחר להקדיש שיחה שלמה לעניין, בה הסביר שיהודי צריך לעשות כל דבר בעבודתו בשלמות, אפילו כאשר מדובר אודות עניין שהוא רק הקדמה לעניין אחר. "היכן שנמצאים – שם צריכים להיות ... כל זמן שעוסק אני בזה צריך אני להיות בזה".

הכותבת היא בעלת "הבחירה שלי", מרכז אימון וייעוץ לנערות ונשים, מרצה , מנחה , ושדרנית רדיו |
/http://www.miri-mychoice.co.il

בברכת קיץ בריא שמח !
מירי שניאורסון
מרצה, מנחה, מאמנת לנערות ונשים.

רצתי מייעוץ להנחיה וביקרתי בשלוש ערים ביום אחד. הכרתי שש בנות עם סיפורי חיים מרגשים ומרשימים בזו אחר זו.

הכותבת היא בעלת "הבחירה שלי", מנחת אירועים, מרצה ושדרנית רדיו

העתיד כבר כאן: חברה ישראלית מקדמת את רפואת צמחי המרפא

אנשי עסקים מובילים מאמינים שרפואת העתיד מבוססת על חומרים טבעיים. יצאנו להכיר את רפואת הצמחים מקרוב

מאת: הילה פאלח

יש לכם בעיה רפואית. מה תעשו? תלכו לרופא, תחכו בתור, תפגשו שם את השכן שישאל (בעדינות) מה יש לכם, תסבירו משהו ואז תעמדו בתור בבית המרקחת ובהמשך תגלו שלתרופה שקניתם, יש כמה תופעות לוואי מטרידות. ביזבזתם חצי יום, בשכונה כבר כולם שואלים אם אתם בסדר וצריך עכשיו גם כדור שני, שייקל על תופעות הלוואי שגרם הכדור הראשון.

חברה ישראלית בשם **TTM** שהוקמה על ידי אנשי עסקים מהתחום הפרא-רפואי, זיהתה את הבעייתיות שבמצב הקיים והשקיעה בפיתוח מענה יעיל וטבעי מתחום רפואת הצמחים הקלינית. אחרי מחקר ממושך בחרו ההרבליסטים של החברה, צמחי מרפא בעלי יעילות מוכחת מחקרית, הממוקדים בפתרון בעיות בריאות שכיחות ורקחו מהם פורמולות שמרכיבות טיפול מערכתי, מקיף וטבעי.

צמחי המרפא עליהם מבוססים המוצרים, מגיעים מבתי גידול מובחרים מרחבי העולם והמוצרים מיוצרים בגליל בכשרות מהודרת, במפעל המפוקח על ידי משרד הבריאות.

לטיפול על בסיס צמחי מרפא יש כמובן היסטוריה ארוכה ומבוססת. צמחים עזרו להקלה על מיחושים גופניים, עוד מראשית האנושות. כיום מדענים בכל העולם חוקרים את הצמחים ששמם עבר מדור לדור ומאששים את הסגולות המיוחסות להם. צמח המרווה למשל, מסומן על ידי חוקרים באוניברסיטת בן גוריון, כצמח שיעיל לשימור המערכת המחזקת והתומכת בזיכרון ועשוי לקדם משמעותית את המחקר על פתרון לאלצהיימר. הקינמון הוכח כיעיל להורדת רמות הסוכר בדם ועוד.

טיפול יעיל באמת

אלינה זקס M.Sc, הרבליסטית קלינית ונטורופתית, מרצה בכירה ומטפלת בעלת ניסיון טיפולי של כ-15 שנה, שהרכיבה את הפורמולות של מוצרי החברה, מספרת: "אנחנו משלבים מספר צמחי מרפא שעובדים טוב ביחד כדי לחזק כמה מערכות בגוף. לפעמים אנחנו גם מטפלים בצמחי מרפא, במקביל לנטילת תרופות מרשם. הדבר לא סותר".

לאילו מחלות אתם יכולים לעזור?

"אנחנו מטפלים בשבע בעיות בריאות בשלב זה: רמות שומנים גבוהות בדם, פסוריאזיס, בעיות חניכיים, דלקות וכאבי מפרקים, טחורים, עצירות ופטרת הציפורניים. בהמשך נתפתח לכיוונים נוספים".

איך מגיעים אליכם?

"אנחנו עובדים בשיטה החדישה ביותר ולא מטריחים אף אחד שסובל מבעיה רפואית, לצאת מהבית ולהגיע אלינו. היועצים שלנו מבקשים בשיחת טלפון דיסקרטית תיאור של המצב ושל הרקע הרפואי ומחליטים על הטיפול. אנחנו לא מעוניינים לגרום למי שסובל ממחלה, לבזבז זמן וכסף על הגעה אלינו. אנחנו שולחים את המוצרים עד הבית תוך יומיים לכל היותר והמשלוח חינם. היועצים שלנו מלווים בשיחות טלפון את התקדמות הטיפול, מתאימים מינון, קשובים להתפתחויות ומייעצים, עד שהבעיה נפתרת".

נא פרטי על העלות של הטיפול.

"המחיר תלוי במוצר שמתאים לבעיה. מחירה של ערכה הכוללת שלושה מוצרים הוא כמה מאות שקלים. צריך לזכור שאם לא מטפלים בבעיה רפואית, המצב יכול להידרדר במהירות ולגרור הוצאות גדולות יותר. קחו למשל מישהו שמתעלם מדימום שיש לו מהחניכיים ומדחיק את הבעיה שיש לו לנגוס במאכלים קשים. מישהו כזה יכול להגיע למצב שבו עליו לעשות השתלות שיניים מאד יקרות. יש רופאים שיגידו שאין מה לעשות עם נסיגת חניכיים, אבל אנחנו יודעים שאפשר לחזק את רקמת החניכיים בעזרת תמציות מרוכזות של צמחי מרפא הממוקדים בבעיה.

"יש גם טיפולים לפטרת ציפורניים בעזרת טיפות או משחות, שהם חיצוניים בלבד ולכן לא יעילים לטווח הארוך. עדיף להשקיע בטיפול מערכתי וטבעי נגד פטרת, שמחזק מספר מערכות בגוף, במקום לטפל עם תרופות מרשם שיחלישו את הכבד. זה יכול לחסוך הרבה כסף".

לאנשים קל לסמוך על הפתרון הזה?

"כשאנחנו מציגים בפניהם מטופלים שפתרו את הבעיה שלהם בעזרת צמחי מרפא, זה משכנע. אחוזי ההצלחה שלנו גבוהים. 100% הצלחה בטיפול בטחורים 96% הצלחה בטיפול במחלות נוספות ועוד".

לסיכום, אין סיבה לסבול מכאבים, ירידה בביטחון העצמי ואי-נוחות, כשיש אפשרות לקבל עד הבית טיפול טבעי, מעמיק, אישי ויעיל, שעובד על הקלה בטווח המיידי ומניעה לטווח הארוך.

לפרטים נוספים היכנסו לאתר החברה: ttmisrael.com
או התקשרו לשיחת ייעוץ חינם: 1-700-556-700

נשאר במשפחה

הניה גולדברג

נתק לא, שידוך כן

האם יתכן שבמקום שיש נתק ברמה כזו או אחרת בין הבת ואמא או אבא, תצליח הבת להשתדך?

שידוך הוא פעולה מערכתית. אף אחד אינו יכול לשדך את עצמו. חייב להיות קשר בין המשודך לבין מי שמנהל בשבילו את השידוך. רצוי שיהיה זה מישהו מההורים, אך מה אם יש נתק? או אם הם מנועים מלפעול?

לאה מספרת:
"אנחנו משפחה גדולה. כשהציעו לי את השידוך הראשון הייתי בת 18, ידעתי מי הבחור ושמעתי עליו. לא רציתי אותו. כתוצאה, ההורים הורידו את השידוך וניסו עוד כמה הצעות. מאז עברו כ-7שנים. בינתיים התחתנו ארבעה מאחיי. בשידוכים שלי הם כבר לא מתעסקים. התנתקו ממני והתייאשו. אצה להם הדרך לחתן את האחרים. מבחינתם זו כבר לא הבעיה שלהם. שאדאג לעצמי. איך עושים זאת? איך אני יכולה לשדך את עצמי? לא רק שאני לבד במערכה, הם גם לא ממהרים לשתף אתי פעולה. האם אני כל כך בררנית, עד שאין מה לעשות אתי? שאדאג לעצמי? זהו?"

חני מספרת:
"כבר מספר שנים שאני מצליחה מאד כמחנכת כתה ואהובה בחברה. בבית יש לי קושי שאמא שלי מצפה שאני אדאג לה בכל דבר שהיא צריכה. התפקידים שלנו התחלפו. היא הבת, אני האמא. לצערי יש לי כעס בלב על זה שהיא מעולם לא תפקדה כאמא. כמעט מאז שעמדתי על דעתי אני האמא שלה. תמיד דאגתי לה. היא אף פעם לא חשבה לדאוג לי. אני מרגישה שהילדות שלי נחסמה ממני, שאף פעם לא דאגו לי, תמיד אני לאחרים. למה היא לא מחפשת לי שידוך? ואבא? אבא בן אדם טוב ואבא טוב, אך חי לעצמו. לדאוג לשידוך זה כלל לא התחום שלו. איך אני יכולה להגיע לשידוך במצב הזה כשאין מי שידאג לי. נכון. היום אני בת 28 ויכולה לנסות לדאוג לעצמי. האם הכעס שלי עליהם והנתק שלי מהם, מונע ממני לעשות משהו?"

רותי מספרת:
"כל שידוך שמציעים לי, אני בודקת היטב. וזה ברור. אינני רוצה ליפול בפח ולא הייתי רוצה חיי משפחה כמו של הוריי. אינני סומכת על אף אחד בעולם שיבדוק בשבילי את הדברים. האם מסיבה זו אני כבר בת 24 ולא מוצאת? ההורים טענו עד לא מזמן שעלי לסמוך על הבירורים שלהם, אך נראה לי שהם לא מספיק יודעים איך לעשות זאת ולא שואלים את השאלות הנכונות. התוצאה: אני עדיין רווקה והם לא כל כך מחפשים. כשאני אומרת משהו לאמא היא טוענת, שאין עניין כי אני ממילא לא סומכת עליה. עכשיו כבר ברור לי שעלי למצוא בעצמי. אני אוהבת את שניהם אך בשטח פועלת לבד. יש הצעות. הבחורים מעוניינים. הבעיה היא שלי קשה להחליט. האם אשאר רווקה בגלל העצמאות שלי?"

בשלושת הדוגמאות הבחורה שמאד רוצה להתקדם מרגישה נעזבת לנפשה וחסרים לה כלים. האם תימצא לה הדרך להגיע לשידוך חרף כל הקשיים והרגשת הבדידות?
כתבו או התקשרו להניה גולדברג.

הכותבת היא פסיכותרפיסטית לענייני משפחה ושידוכים.
להרצאות, או לפגישה אישית: 026424049 yeutztov@gmail.com

טעים

עוגת שכבות שוקולד אישית

לכבוד היום המתוק ביותר בשנה, יום השוקולד הבינלאומי, מציג "רגע מתוק של שוקולד עלית, שטראוס" את מתכוני השוקולד הכי שוקולדיים, הכי מושחתים והכי מתוקים שיש ● כי ביום אחד בשנה זו אפילו חובה

כמות: 16-18 עוגות אישיות

מצרכים:

לעוגה

100 ג' שוקולד מריר, קצוץ גס
50 ג' חמאה רכה
200 ג' (1 כוס) סוכר לבן
2 ביצים גדולות
140 ג' (1 כוס) קמח לבן
20 ג' (2 כפות) אבקת קקאו
1/2 כפית אבקת סודה לשתיה
1/4 כפית מלח
120 מ"ל (1/2 כוס) חלב
120 מ"ל (1/2 כוס) מים חמים/קפה חם

לקרם

500 מ"ל (2 כוסות) שמנת מתוקה, מחולקת
½ כפית אבקת נס קפה (לא חובה)
300 ג' שוקולד מריר, קצוץ גס

לקישוט

שוקולד חלב/לבן

אופן ההכנה:

- מתחילים בהכנת הקרם: מניחים 250 מ"ל (1 כוס) שמנת מתוקה וקפה (אם רוצים) בסיר קטן. מביאים לסף רתיחה.
- בינתיים קוצצים שוקולד מריר ומניחים בקערה בינונית.
- כאשר השמנת מתחילה לבעבע, מסירים מהאש ויוצקים מעל השוקולד. ממתינים שתיים-שלוש דקות ומערבבים היטב לגנאש חלק ואחיד. מניחים ניילון נצמד על פני הקרם ומעבירים למקרר למשך שעתיים-שלוש.
- להכנת העוגה: מחממים תנור ל-180 מעלות. מרפדים שתי תבניות גדולות בנייר אפיה.
- ממיסים שוקולד מריר על בן מארי או במיקרוגל. מניחים בצד.
- מניחים חמאה וסוכר בקערת המיקסר. מחברים וו גיטרה ומקרימים היטב על מהירות בינונית למשך שלוש-חמש דקות.
- מוסיפים ביצים, אחת אחת, ומערבבים היטב בין הוספה להוספה.
- מוסיפים שוקולד מומס ומערבבים עד לקבלת תערובת אחידה.
- בינתיים מערבבים קמח, קקאו, סודה ומלח בקערה קטנה נפרדת.
- מנמיכים את מהירות המיקסר ומוסיפים חומרים יבשים וחלב לסירוגין: מתחילים בשליש מכמות היבשים, לאחר מכן חצי מהחלב, שליש נוסף מהיבשים, שאר החלב ולבסוף שאר המצרכים היבשים. מערבבים מעט בין הוספה להוספה.
- מוסיפים מים/קפה ומערבבים עד לקבלת בלילה אחידה.
- מחלקים את הבלילה בין שתי התבניות ומיישרים לשכבה אחידה.
- אופים 12-9 דקות, עד שהעוגות מתייצבות. מצננים לגמרי (אפשר גם במקרר/מקפיא על מנת לזרז תהליכים ולהקל על מלאכת החיתוך בהמשך).
- מסירים שוליים מהעוגות וחותכים למלבנים בגודל של כ-2.5 ס"מ על 7.5 ס"מ (לא חייבים לדייק).
- מסיימים את הכנת הקרם: מניחים את הגנאש הקר בקערת המיקסר יחד עם שאר (250 מ"ל/1 כוס) השמנת. מחברים וו בלון ומקציפים על מהירות גבוהה, עד לקבלת קרם יציב מאד. מעבירים לשק זילוף עם צנתר חלק/משונן, לפי הרצון.
- להרכבת הקינוחים: מניחים מלבן עוגה אחד על צלחת הגשה ומזלפים לאורכו תלוליות של קרם שוקולד. מניחים מעל הקרם מלבן נוסף, מזלפים קרם, וחוזרים על הפעולה עם שכבה שלישית של עוגה וקרם, כך שלבסוף מתקבל קינוח המורכב משלוש שכבות של עוגה וקרם.
- אם רוצים, יוצרים גילופי שוקולד חלב ולבן בעזרת קולפן, ומפזרים מעל חלקו העליון של כל קינוח.

הערות:

מי שלא אוהב טעם של קפה, יכול להשתמש במים חמים בעוגה עצמה ולהשמיט את הקפה בגנאש המוקצף.
לקבלת עוגה מעט מתוקה יותר, אפשר להשתמש בשוקולד חלב בעוגה, במקום שוקולד מריר.
אפשר ליצור קינוחים קטנים/גדולים יותר, לפי הרצון. כמו כן, אפשר לקרוץ עיגולים מהעוגה ולקבל קינוחים עגולים.

המתכון של מור קייק עבור רגע מתוק של עלית

מילקשייק שוקולד

לגנאש:

100 גרם שוקולד
100 מ"ל שמנת מתוקה

למילקשייק:

חצי ליטר גלידה בטעם שאוהבים
1 כוס חלב
1 כף גנאש (לא חובה)

לקישוט:

גליליות, וופלים, בייגלה, סוכריות עדשים וכל מה שאוהבים.

לקצפת:

1 מכל של שמנת מתוקה להקצפה
1 כף סוכר

הכנה:

מכינים גנאש: קוצצים את השוקולד המריר ומניחים בקערה בינונית.
מחממים בסיר קטן מכל אחד של שמנת כמעט עד לרתיחה, ושופכים אותה על השוקולד. מניחים לדקה ומערבבים במרץ עד שהגנאש חלק ומבריק. מכסים היטב ומקררים לפחות ארבע שעות. שומרים חצי כוס גנאש בטמפרטורת החדר לקישוט הפנימי של הכוס, ומחממים מעט במיקרוגל לפני ההכנה.

מכינים קצפת: במיקסר עם וו הקצפה שמים שמנת וסוכר ומקציפים לקצפת יציבה. מעבירים את הקצפת לשק זילוף עם צנתר משונן בקוטר 1 ס"מ.

מכינים מילקשייק: שמים את כל החומרים בבלנדר ומערבלים קצרות.

הרכבה:

- מזלפים גנאש נוזלי לתוך הכוס.
- מורחים גנאש קר מאד על שולי הכוס.
- מדביקים קישוטים על הגנאש הקר ומוזגים מילקשייק.
- מזלפים קצפת - זהירות לא לשפוך!
- מקשטים בשוקולדים, מקלות בייגלה, גליליות וסוכריות.

מתכון של: אפרת ליכטנשטט עבור רגע מתוק של עלית

במטבח

עריכה: הילה פאלה

תפוחי אדמה ממולאים בבשר

תפוחי אדמה דזירה במילוי בשר "פלדה"
טחון עם צנובר, פטרוזיליה וצנוברים צלוי
בתנור ● מתכון עבור 3 סועדים

מצרכים:
9 תפוחי אדמה מסוג "דזירה" מעוצבים לצורה הרצויה ומרוקנים מתוכן או חצאי תפוחי אדמה מרוקנים מתוכן.
600 גרם בשר פלדה טחון גס
2 כפות צנוברים קלויים בתנור או במחבת יבשה
6 כפות פטרוזיליה קצוצה
6 כפות שמן זית עבור טיגון הבשר
2 כפות שמן זית עבור מריחה על התפוחי אדמה
מלח , פלפל שחור
1 ראש בצל חתוך לקוביות קטנות
1 שן שום קצוצה דק
1 כפית כמון
1 כפית פפריקה
חצי כפית כורכום

אופן הכנת המנה :
● קולפים את התפוחי אדמה ומעצבים לצורה הרצויה , יש אפשרות למלא את התפוחי אדמה כמו בתמונה או לחילופין לחתוך את התפוחי אדמה לחצי ולרוקן מתוכן וכך ליצור סירה ולמלא בבשר
● מחממים מחבת עם שמן זית ומתחילים בטיגון של בצל עד להזהבה מוסיפים שום ומטגנים עוד כ- 30 שניות מוסיפים את הבשר טחון וממשיכים בטיגון תוך כדי ערבוב מפעם לפעם (יש לפורר את הבשר בעזרת מטרפה כדי שיצא מטוגן מכל צדדו ומופרד)
● מתבלים את הבשר במלח , פלפל , כורכום , כמון , פפריקה , פטרוזיליה וצנוברים שקלינו מראש .
● מעבירים את הבשר למסננת לניקוז נוזלים ומניחים בצד להתקרר מעט
את התפוחי אדמה מתבלים במלח, פלפל ומעט שמן וממלאים בתערובת הבשר שהכנו קודם.
● מכניסים לתנור שחומם מראש ל- 170 מעלות למשך כ- 30 דקות וצולים עד לצבע זהוב ומגישים

באדיבות: צ'רלי פדידה - השף של יינות ביתן

מאפינס וניל ופירות יער

לכבוד הקיץ, מגישה הילה יבניאלי-בוכריס, מומחית האפייה של 'הטחנות הגדולות של א"י' מתכונים מעולה למאפה עם פירות

תבנית שקעים ל-12 מאפינס גדולים עם עטרות נייר

אפייה: תנור מחומם ל-180 מעלות

חומרים לעוגות:
280 גרם (2 כוסות) קמח לבן
6 גרם (2 כפיות) אבקת אפייה
2 ביצים
150 גרם (3/4 כוס) סוכר
1 כוס שמנת חמוצה
1 כפית גרידת לימון, קצוצה דק
70 מ"ל (1/3 כוס) שמן קנולה
2 כפיות תמצית וניל / 1 כפית מחית וניל
1/4+1 כוסות תערובת פירות יער קפואים
סוכר גבישי לקישוט

אופן הכנה:
● מנפים לקערה קטנה קמח ואבקת אפייה.
● בקערה נפרדת טורפים ביצים, סוכר, שמנת חמוצה, גרידת לימון, שמן ותמצית וניל. מערבבים היטב עד שחלק.
● מוסיפים את החומרים הרטובים לחומרים היבשים ומערבבים עד לאיחוד.
● מפזרים מעל התערובת את פירות היער ומערבבים פעם אחת וזהו.
● ממלאים את תבנית השקעים בתערובת, 1/2 כוס בכל שקע (2/3 מגובה השקע).
● מפזרים מעל סוכר גבישי. אופים 12 דקות או עד שקיסם שנגעץ במרכז יוצא עם מעט פירורים לחים.
● מקררים בתבנית אפשר להגיש עם קצפת

עוגת שוקולד ורוטב טופי

תבנית עגולה בקוטר 24, עבור 10 מנות.

רכיבים לעוגת השוקולד:
200 גרם חמאה
400 גרם שוקולד מריר
8 ביצים בגודל L
60 גרם סוכר
30 גרם קורנפלור
3 גרם מלח

לרוטב טופי:
100 גרם סוכר לבן
150 גרם שמנת מתוקה

אופן הכנת עוגת השוקולד:
● מחממים תנור ל-150 מעלות בתכנית טורבו ומסדרים תבנית מרופדת בנייר אפייה ומשומנת בדפנותיה.
● ממיסים חמאה עם שוקולד על בן מארי וטורפים היטב לתערובת אחידה. במקביל מקציפים ביצים עם כמות הסוכר במשך 7-6 דקות ועד יצירת קציפה תפוחה ובהירה.
● מוסיפים לקציפת הביצים את הקורנפלור ומקציפים במשך מספר שניות-ורק עד שהקורנפלור נטמע בתערובת.
● מקפלים בעדינות את קציפת הביצים לתערובת השוקולד והחמאה המומסים ומעבירים את הבלילה לתבנית.
● אופים במשך 30-20 דקות ועד לנקודה בה העוגה יציבה אך רכה מאוד. אם המלית נראית נוזלית יש להוסיף מספר דקות נוסף לאפייה.
● מצננים לגמרי את העוגה בטמפרטורת החדר ומעבירים אותה לקירור במקרר לפני הפריסה. על מנת לחתוך את העוגה בצורה חלקה יש לחמם את הסכין לפני הפריסה.

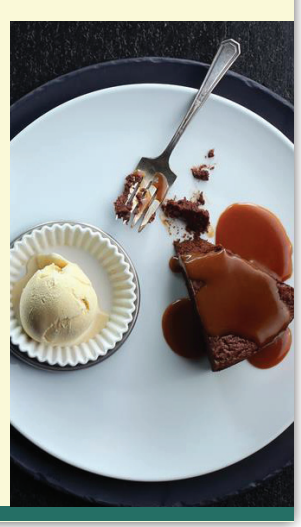

הכנת רוטב טופי:
● בסיר מחממים סוכר לקרמל ענברי. במקביל מרתיחים שמנת.
● מורידים את הקרמל מהאש ומוסיפים את השמנת הרותחת בהדרגה תוך כדי טריפה.
● מסננים ומצננים במקרר.

● את העוגה ורוטב הטופי ניתן לשמור במקרר עד 4 ימים.

באדיבות: אלון שבו - שף קונדיטור של רשת קפה ג'ו

שרה פכטר ← **אמא מחליפה**

רק כסף מעניין אותם?

אימהות לא חושבות על כסף, זה לא מה שמטריד אותן. אימהות חושבות על איך לשמח את ילדיהן בתחפושת הכי נהדרת, שתהיה מוכנה בזמן לחג פורים למשל. הכסף פחות מטריד אותן. הבעיה היא, שהכסף הוא מה שמאפשר את רוב הדברים שאימהות רוצות בשביל הילדים שלהן. כסף יכול לבצע עבורך כל משימה, הוא יכול לקנות איזה בגד שתרצי, הוא יכול לעזור לך לקנות שעתיים של שקט, הוא יכול לקנות את כל האביזרים והפריטים עליהם כל אחד מהילדים חולם ובסוף יום ארוך של שיטוטים הוא יכול לדאוג לך גם לפיצה או לפלאפל ולשתיה קרה. כסף גדול יכול לקנות שמלה בבזאר וכסף עוד יותר גדול יכול לקנות שמלה של מעצב על.
"אמא, אני צריכה כסף לקנות בגד ים, מזרן ים, גלגל ים וקרם הגנה", מבקשת מימי.
"אמא, חייבים לקנות ממש עכשיו את התיק לטיול, כי אולי יגמר בחנויות", בת ה-13 מודיעה בדאגה תהומית.
"תגיד לי, הם רק חושבים על כסף כל הזמן? מתישהו הוא חושבים לא רק על עצמם?", שאלתי את הבעל בייאוש, שואלת את עצמי תוך כדי האם החינוך שנתתי להם קלוקל. איזו מן אמא אני, שכל מה שמעניין את ילדיה זה כסף, כסף, כסף? האם גידלתי ילדים כל כך חומרניים, כל כך לא מתחשבים באחר, כל כך שקועים בעצמם וברצונותיהם?
את התשובה קיבלתי בשעות אחר הצהריים המאוחרות.
"אמא, אני יכול לקנות את משחק ההרכבה שראיתי בחנות? זה ייקח לנו שעות להרכיב את כל החלקים, וזו תעסוקה טובה לחופש", דודו לחץ על הכפתור הנכון. הכפתור הכי בוער של האמא העסוקה: "זה ייקח לנו זמן". "טוב, בסדר", הוצאתי מהארנק חמישים שקלים. "ואל תשכח להחזיר לי עודף", קראתי לעברו. הוא כבר נעלם מהשטח. אחרי חצי שעה הוא חזר בלי עודף ובלי משחק.
"אמא, בדיוק כשעמדתי ליד החנות, עברה מכונית עם רמקול. הם הכריזו על ילד שחייב לעבור ניתוח השתלה בחוץ לארץ. חייו בסכנה. הם צריכים לגייס חצי מיליון שקלים", סיפר לי נרעש. "סכום אדיר! איך יצליחו להתרים הכול?" דודו, שמתוך עשרה קבין של רחמים שירדו לעולם נטל תשעה, אינו יכול לעמוד מנגד בכל פעם שהוא רואה קבצן ברחוב או שומע על משפחה במצוקה והוא מיד מוציא מדמי הכיס שלו עד כלות, כדי לוודא שיהיה לו טוב יותר. כמובן שגם במקרה הזה הוא החליט לתרום את חמישים השקלים ולוותר על המשחק שחיכה לו כל כך.
מצאתי את עצמי בסיטואציה מביכה. הוא בעצם נטל את השטר, שטר לא שלו, ללא רשותי ונתן אותו לצדקה והוא בטוח שהפעולה שלו ראויה. עמדתי מול פניו הקורנות משמחה של מצווה והתמודדתי עם דילמה: איך וכיצד מסבירים לו מה לא בסדר במה שעשה, שאלתי את עצמי. האם יש כאן מצווה הבאה בעבירה או שמא עליי לטפוח לו על השכם. ברור לי שהייתי מסכימה שהוא יוותר על משחק ההרכבה שלו וכי הכסף ילך להצלת חיים, אבל היה עליו כילד לשאול את אמו. ועם כל הדילמה שאפפה אותי, שמחתי. שמחתי לגלות כי טעיתי. טעיתי לחשוב שהם רק מעוניינים בכסף לשם כסף. הנה הילד שלי היה מוכן לוותר על כסף והעדיף לרכוש מצווה.

לתגובות: saratikshoret@gmail.com

לומדים לצייר עם: דבורה בנדיקט

טיפ

כשאתם מתקשים תמונה, נסו לא להתקשה כמו רובוט, אלא להבין את מה שאתם מצייריים, כך תבינו קצת את סגנון הציור.

ילד מתוך הספר "אני רוצה חבר"

1. נתחיל בציור בסיס הראש, נצייר קוי עזר - קווים אלו עוזרים לנו למקם את תווי הפנים
2. נצייר את העיניים, האף והפה
3. נצייר את האוזנים העיניים, השפתיים והגבות, נוסיף סימון לכובע
4. נצייר את הפרטים הקטנים בפנים, נצייר שער ומצחייה של הכובע
5. נסיים עם הכובע ונוסיף את כף היד
6. נצייר את הזרועות ונסיים עם האוזניים
7. נסיים עם הזרוע ונוסיף אצבעות לכף היד
8. נמחק את קווי הבסיס הכתומים, אלו הקווים המיותרים בציור. כעת צבעו להנאתכם...

ממבחר ספרי דבורה בנדיקט:

חדש!

"הפופיטים"

הרפתקאות באי הבריאות

להשיג בחנויות הספרים המובחרות

או בטל: 052-4033344

כל הזמן.

חדשות הציבור החרדי מסביב לשעון

מקצועי

חדשני

מעודכן

מרתק

מגוון

מעניין

www.kolhazman.co.il

מתחתנים?
יש לנו מתנה בשבילכם!

רוכשים חבילת חתנים בטרקלין חשמל כהלכה
ומקבלים תווים מקבוצת גולף במתנה!

TRILOGY

חבילת בסיס

מקרר לזוגות צעירים
דגם: FJ-DF285W1
• נפח כללי 226 ליטר (ברוטו) • נפח תא המזון 186 ליטר
• נפח תא הקפאה 40 ליטר • דירוג אנרגטי C

מ.כביסה 5 ק"ג בקו
דגם: WMB 50621
• 1000 סל"ד • דירוג אנרגטי A

תנור משולב לנקו
דגם: LSF-5050WS
• נפח תא אפייה 45 ליטר
• דירוג אנרגטי B

GOLF GROUP – 500 ₪ בתווים

2,990 ₪ ~~3,445 ₪~~

חבילת ערך

מקרר מקפיא עליון
דגם: LRE 345-WGBD
• נפח כללי: 347 ליטר • נפח תא קירור 257 ליטר
• נפח תא הקפאה 68 ליטר • דירוג אנרגטי C

מ.כביסה 5 ק"ג בקו
דגם: WMB 50621
• 1000 סל"ד • דירוג אנרגטי A

תנור אפייה משולב טורבו
דגם: LFS- 6045 W
• מכסה עליון זכוכית • דירוג אנרגטי: A

GOLF GROUP – 500 ₪ בתווים

3,990 ₪ ~~4,500 ₪~~

חבילת עליה

מקרר מקפיא עליון בקו
דגם: RDNE 455KO1PT
• נפח כללי : 409 ליטר • נפח אחסון תא מזון: 314 ליטר
• נפח אחסון תא הקפאה : 94 ליטר • דירוג אנרגיה: B

מ.כביסה 7 ק"ג בקו
דגם: EV-7100 Y
• דירוג אנרגטי A

תנור משולב בקו
• נפח תא אפייה: 65 ליטר • דירוג אנרגטי A

GOLF GROUP – 750 ₪ בתווים

5,990 ₪ ~~6,905 ₪~~

חבילת עליה

מקרר פרימיום שארפ
דגם: SL- 2249/55
• נפח כללי 473 ליטר • נפח תא הקפאה 118 נטו
• נפח תא קירור 388 ליטר נטו • דירוג אנרגטי B

מ.כביסה 5.5 ק"ג בוש
דגם: WAB 16060 IL
• 800 סל"ד • דירוג אנרגטי A

תנור משולב הלכתי סאוטר
דגם: SAF-865 B
• נפח תאפייה 65.5 ליטר • דירוג אנרגטי A

GOLF GROUP – 750 ₪ בתווים

6,990 ₪ ~~8,320 ₪~~

חבילת פלטינה

מקרר מקפיא עליון בקו בהכשר הבד"ץ
דגם: DN156821
קיבולת כללית: 519 ליטר נטו • תא קירור: 394 ליטר נפח אחסון • תא הקפאה: 125 ליטר נפח אחסון • דירוג אנרגטי B

מ.כביסה 8 ק"ג בקו
דגם: WCC-8604
• דירוג אנרגטי A

תנור דו תאי בהכשר הבד"ץ
נפח תא אפייה עליון 35 ליטר • נפח תא אפייה תחתון 65 ליטר • דירוג אנרגטי: A • בהכשר הבד"צ

GOLF GROUP – 1,000 ₪ בתווים

7,890 ₪ ~~9,230 ₪~~

חבילת יוקרה

מקרר מקפיא עליון אל ג'י (LG Life's Good)
דגם: GR-M6780S
• נפח כללי: 515 ליטר • נפח תא קירור: 381 ליטר • נפח תא הקפאה: 130 • דירוג אנרגטי A • שבת מהדרין

מכונת כביסה 7 ק"ג אל ג'י (LG Life's Good)
דגם: F8061QDP
• 1000 סל"ד • דירוג אנרגטי A

תנור משולב דו תאי קינג
דגם: K18-X
• 4 להבות • נפח תא אפייה עליון 23 ליטר
• נפח תא אפייה תחתון 44 ליטר • דירוג אנרגטי A

GOLF GROUP – 1,500 ₪ בתווים

8,890 ₪ ~~10,435 ₪~~

יבואנים רשמיים בלבד

ניתן לרכוש שובר מתנה

36 תשלומים באשראי. אפשרות לתשלום בצ'קים*

קונים מזגן אלקטרה המזגן של ישראל | TADIRAN | Family | טורנדו | TCL במחיר מטורף
ומקבלים משקפי שמש במתנה!*

מקולקציית 2017 ברשת אופטיקה הלפרין ממגוון מותגי הבית * ניתן להמרה למסגרת ראיה

המותגים המשתתפים במבצע: Intrata EYEWEAR | Xerra EYEWEAR | JACOBS EYEWEAR | X2 | Micaella | GOSSIP EYEWEAR

טרקלין חשמל כהלכה
משלמים פחות

שימו לב למיקומים החדשים

ירושלים כנפי נשרים 68 **02-5871-168** חדש!

בני ברק רבי עקיבא 55 **0737-217-217**

אלעד שמעון בן שטח 8, מרכז רימון **0737-218-218**

אשדוד הפלמ"ח 40, כיכר אלתא בין רובע ג'-ז' **073-7219-219**

תוקף המבצע עד 21.7.17 או/ן עד גמר המלאי המוקדם מבינהם. המחיר הקודם והמחיר לאחר הנחה של מגוון המוצרים המשתתפים במבצע מוצג בנק' המכירה עצמה. סכום התו הניתן במתנה משתנה ממוצר למוצר ומצויין על גבי כל מוצר שמשתתף במבצע. תוקף מימוש התו עד 31.3.2022, בכפוף לתנאים המצויינים בתו. אין כפל מבצעים מלאי מינימלי למבצע 50 יח' לסניף. בכפוף לתקנון המבצע המופיע בחנויות. מגוון המוצרים והמחירים מוצגים בנקודת המכירה עצמה. *תוקף המבצע 9.8.17, כל משקפי השמש ומסגרות הראיה של המותגים המשתתפים במבצע שמחירם לצרכן במועד המימוש אינו עולה על 550 ש"ח (מחיר מחירון תקף ללא הנחות מבצעים) ניתן להשתמש בקופון אחד בלבד למשקף, תוקף המימוש עד 30.9.17, ניתן לממש בכל סניפי אופטיקה הלפרין. מינימום פריטים במלאי 50 יח' לסניף. אין כפל מבצעים או הנחות. כמות מינימלית למבצע 10 יח' לסניף | המחיר הקודם והמחיר לאחר הנחה של מגוון המוצרים מוצגים בנק' המכירה | בכפוף לאישור חברת ERN.