זמני כניסת ויציאת השבת
פרשת וארא

י-ם	16:19	17:34
ב"ב	16:36	17:36
פ"ת	16:15	17:35

בית המדרש 'חזון יוסף'
להחזקת תורה
073-275-7000 הקישו לשלוחה #4621#

קו לרעיר בני ברק

56 עמודים

מבית 'קו עיתונות' - רשת השבועונים המקומית המובילה והגדולה בציבור החרדי

בני ברק
ירושלים
פתח תקוה
אלעד
בית שמש
חולון - בת ים
רחובות
חדרה-נתניה
צפון
דרום
שרון

קו עיתונות | בס"ד ● העיתון לציבור החרדי בבני ברק, מודיעין עילית וכפר חב"ד ● יום רביעי כ"ג בטבת תשע"ח 10/1/18 ● גיליון מס' 1138

נתניהו לחרדים: "עכשיו מספיק. זה מחזק את לפיד והשמאל"

לאחר ליל הצבעות דרמטי ומתיש, אישרה מליאת הכנסת את חוק המרכולים בקריאה שניה ושלישית ● האופוזיציה הצליחה להפתיע ולנצח באחת ההסתייגויות, ובעקבות כך נדרש דיון בוועדת הפנים ● מקלב: "לא עושים חשבונות אלקטוראליים" ● דרעי: "לא ניצחון חרדי, שמירה על הסטטוס קוו" ● אמסלם: "לא להיכנס לפאניקה. החוק לא ישנה דבר" / עמ' 14

סמוטריץ' ל'קו עיתונות': "הוויתור על תל אביב הוא טעות"

/ עמ' 30

נתניהו רע לחרדים

נציגינו הנאמנים ממשיכים לדבוק בברית הישנה עם נתניהו, למרות שהפכו ל'ילדי הכאפות' של העת הנוכחית, פוליטית וציבורית. כשהציבור ימאס ויקיא את האיש ומשפחתו, גם אנחנו, שנצמדנו עד תום, נראה כחלק בלתי נפרד ממשפחת נתניהו המורחבת. בפרפרזה לסיסמה הישנה מ-96' ניתן לקבוע כיום שנתניהו, רע לחרדים.

אבי בלום, בי"ס לפוליטיקה / עמ' 22-23

הצוואה והמצבה

בתחילת השבוע הוקמה מצבתו הפשוטה של מרן הגרא"ל שטיינמן זצ"ל, לפי בקשתו המפורשת בצוואה ● כל הפרטים על המצבה ועל התרומה של החברה שערכה את הקמת המצבה קודם השלושים / עמ' 8

כתובת חדשה ל'מים שלנו'

עמ' 8

294 יום לבחירות

שטח מוניציפאלי

בית שמש
חבר המועצה מ'דגל' ישראל סילברסטיין מוכן לוותר בתנאים מסוימים על ראשות העיר לש"ס, ומצפה לכהן כסגן / ראיון

רכסים
ראש העיר יוזם מהלך לשילוב הנציג הלא חרדי ברשימה כדי למנוע בחירות, ובש"ס מתכוונים להחליף נציג / פרסום ראשון

גבעת זאב
איש זק"א חיים וינגרטן עורך פגישות ומגשש אחר אפשרות של ריצה לראשות המועצה / חשיפת 'קו עיתונות'

נס ציונה
מזכיר הממשלה צחי ברוורמן, שכיהן בעבר כדובר העירייה, בוחן אפשרות להתמודד לראשות העיר / פרסום ראשון

טלז סטון
ב'דגל' שוקלים להחליף את רוזנטל בחבר המועצה הירושלמי ראוכברגר, שיזכה לתמיכת היריב בקשט / פרסום ראשון

היום: ליצמן ישוב למשרד הבריאות

/ עמ' 28

תוצאות הסופה: אירוע בודד

/ עמ' 10

פרסם והתפרסם 03-5796643

בהזדמנות להשכרה!
משרד/חנות/קליניקה בבני ברק
מיידי ללא תיווך
050-4115510

מול קניון אילון
1/2 חדרים מפוארים ומוארים
כניסה עצמאית לכל חדר
ריהוט מלא 6 עמדות עבודה
מציאה!
050-7602600

Michal keisar
טיפוי רפואי לנשים
עיסוי תאילנדי
עיסוי בשמנים
אבנים חמות
כוסות רוח ועוד..
לנשים בלבד!
054-4944799

למען איכותי חרדי
בשיכון ה' ב"ב
דרושה מטפלת מצויינת
מישרה מלאה
052-7626309

סופרי סתם
נפתח המחסן הגדול והמרכזי של קלף בבני ברק
פרטים בלוח...

מיי-דנט
רפואת שיניים אישית
ד"ר צדיק יקיר D.M.D
ד"ר מולוקנד אלכסנדר D.M.D
עזרה ראשונה 24/7
כל טיפולי השיניים וההשתלות תחת קורת גג אחת
בדיקה + ייעוץ + צילום פנורמי - חינם!!
השתלות ע"י כירורג מומחה פה ולסת
מחירים אטרקטיביים ותנאי תשלום בלעדיים!!!
● כתרים ללא מתכת ● כל סוגי התותבות
● רפואת שיניים לילדים
● יישור שיניים (אפשרות לשקוף)
● ניקוי אבנית והלבנת שיניים ברמה גבוהה
☑ יחס אישי ☑ ניסיון רב ☑ המלצות בשפע
לקביעת תור: 03-6816040
זיבוטינסקי 160 בני ברק בניין טרם-איכילוב (חנייה מסודרת ברח' הירדן 31)

ד"ר גפן
כל טיפולי השיניים תחת קורת גג אחת
השתלות שיניים וטיפולים מורכבים גם בהרדמה מלאה
כל טיפולי השיניים תחת קורת גג אחת עם תעודת אחריות ב- תשלומים נוחים
בדיקה וצילום פנורמי חינם ללא כל התחייבות
במרפאת השיניים של ד"ר גפן מגוון טיפולים מתקדמים שיחזירו לך את החיוך ומהר במחירים ובתנאי תשלום בלעדיים!
רבי עקיבא 62 ק"א בני ברק
03-5707575

דרכי יהודית
הסעות מב"ב לביה"ח תל השומר וחזור לב"ב
חידשנו! החל מיום ראשון כ' בטבת ע"ח באותן התחנות של 'אתה עימדי'
בתשלום 9 ₪ לצד

ימים א-ה			
מב"ב	16:00	17:00	מתל השומר 16:30 17:30
	9:00	10:00	18:30 19:30
	11:00	12:00	20:30 21:30
	9:30	10:30	11:30 12:30

יום שישי: מב"ב	מתלה"ש	מוצא"ש: מב"ב	מתלה"ש
9:00	9:30	7:00	7:30
11:00	11:30	8:00	8:30
14:00	14:30		

050-419-1910
אין צורך ברישום

אדוארד
אלופים בחיסכון

מוצרי השבוע

חיתולי האגיס	חלות לכבוד שבת	שמפו/מרכך הוואי 750 מ"ל	טיטולים חוגלה פרמיום	מרכך כביסה מרוכז 1 ליטר
100.3 ב- ₪	10.4 ב- ₪	20.3 ב- ₪	100.4 ב- ₪	10.2 ב- ₪

בקנייה מעל 150 ש"ח עוף הרב מחפוד מוגבל ל-2 מגשים ב- 14.90 ₪

ממרח טונה סטארקיסט — 10.3 ב- ₪

חלב גד 1 ליטר הרב רובין — 13.3 ב- ₪

נייר טואלט 48 גלילים — 50.2 ב- ₪

פסטות ויליפוד העדה החרדית — 10.10 ב- ₪

קליק שקיות — 20.5 ב- ₪

גבינת תנובה 850 גרם — 22.2 ב- ₪

מארזי קרלו — 25.3 ב- ₪

חלב ליטר וחצי תנובה — 20.3 ב- ₪

בורקס גבינה/תפו"א/מלוואח/ג'חנון ציפור השרון — 19.2 ב- ₪

לחמניות עינת/אגמי — 10.10 ב- ₪

מרק טעם עוף ויטה 1 קילו — 8.90 ב- ₪

ערגליות 600 גרם — 20.2 ב- ₪

אבקת כביסה אריאל 9 קילו — 59.90 ב- ₪

אבקת כביסה פרסיל 8 קילו — 39.90 ב- ₪

סוכר — 10.3 ב- ₪

יין מרלו קברנה סוביניון כרמל מזרחי — 100.6 ב- ₪

מארז פיצה זוגלובק שלישיה — 29.90 ב- ₪

שקדי מרק מנה בד"ץ — 10.2 ב- ₪

פיירי 1.350 ליטר — 10 ב- ₪

עוגות רולדה עלית — 10 ב- ₪

יין עמק הנדיב כרמל מזרחי — 100.4 ב- ₪

מטרנה — 95.2 ב- ₪

מארז טישו עדן — 6.90 ב- ₪

בשר מס 8 כשרות הרב מוצפי — 36.90 ב- ₪

בשר מס 2 כשרות הרב מוצפי — 34.90 ב- ₪

בשר מס 5 כשרות הרב מוצפי — 69 ב- ₪

קרטון דג פילה אמנון (מושט) — 10 קילו ב- 225 ₪

קמח — 10.4 ב- ₪

קורנפלקס דבש — 22.2 ב- ₪

מרכך כביסה 4 ליטר סוד בקניית זוג — 12.90 ב- ₪

ג'ל פריסל 2.7 ליטר — 40.2 ב- ₪

אבקת כביסה סוד/ביומט 5 קילו — 50.2 ב- ₪

ג'ל כביסה סוד — 30.2 ב- ₪

טחינה אחווה בד"ץ 500 מ"ל — 15.2 ב- ₪

מגבונים רביעייה — 10 ב- ₪

זוגלובק שניצל תירס/נקניקיות 2 קילו — 39.90 ב- ₪

שמן קנולה טעמן בד"ץ עד"ח — 20.3 ב- ₪

תבניות ביצים L — 55.2 ב- ₪

נרות חימום — 10.2 ב- ₪

ג'אמפ ליטר וחצי — 20.5 ב- ₪

כוסות חד פעמי — 10.5 ב- ₪

רח' המכבים (מנחם בגין) 37, שוק פרדס כץ, ב"ב. www.edaardsons.co.il

03-5790460, פקס: 03-6169933

שירות משלוחים

מוצרי חלב במחירים מוזלים

ע.ל.ח

שעות פתיחה: א'-ד': 7:00-22:00, ה': 7:00-23:00, ו': 6:00-15:30

קוטג' בקטנה תנובה

קחו את זה אישית

ליהנות מהטעם המוכר והאהוב
בחוויה אישית וטעימה... בקטנה

תנובה הבחירה של הבית

למהדרין יש תנובה

גל אורן

www.kia.com

KIA DAYS 12-19.1

KIA
The Power to Surprise

*852

מרכז שירות ומכירה - שנקר 18 פ"ת

פותחים שנה בשבוע מכירות חגיגי! קיה ספורטאג', סורנטו החדש, פיקנטו, נירו CROSSOVER HYBRID ויתר דגמי קיה בתנאים מיוחדים והטבות של פעם בשנה!

פתוחים בכל ימי המבצע: א'-ה' עד 20:00 | ו' עד 14:00 כפוף לתקנון, אין כפל מבצעים והנחות. בהתאם למחירון 60/18, התמונות להמחשה בלבד. ט.ל.ח.

קוד דגם	תיאור דגם	רמת האבזור הבטיחותי
438	נירו בנזין 1.6 ל'	דרגה 7
418	פיקנטו 5 דלתות אוטומטי EX (1.25)	דרגה 6
190	ספורטאג' בנזין 1.6T ל' Premium GT	דרגה 6
432	סורנטו בנזין 3.5 ל' 4WD Premium	דרגה 7

רמת האבזור הבטיחותי:

רמת בטיחות גבוהה: 8 | 7 | 6 | 5 | 4 | 3 | 2 | 1 | 0 רמת בטיחות נמוכה

דגם	נתוני צריכת דלק בליטרים ל-100 ק"מ						דרגת זיהום אוויר
נירו בנזין 1.6 ל'	עירוני	3.8	בינעירוני	3.9	משולב	3.8	דרגה 2
פיקנטו 5 דלתות אוטומטי EX (1.25)	עירוני	7	בינעירוני	4.5	משולב	5.4	דרגה 4
ספורטאג' בנזין 1.6T ל' מצמד כפול Premium GT	עירוני	9.2	בינעירוני	6.5	משולב	7.5	דרגה 14
סורנטו בנזין 3.5 ל' 4WD Premium	עירוני	14.5	בינעירוני	8.1	משולב	10.4	דרגה 15

דרגת זיהום אוויר מרכב מנועי:

זיהום מירבי: 15 | 14 | 13 | 12 | 11 | 10 | 9 | 8 | 7 | 6 | 5 | 4 | 3 | 2 | 1 זיהום מזערי

נתוני היצרן עפ"י בדיקת מעבדה. תקן EEC 80/1268, הדרגה מחושבת לפי תקנות אוויר נקי (גילוי נתוני זיהום אוויר מרכב מנועי בפרסומת), התשס"ט 2009.

פסגת הפינוק

מהדורה חורפית ומפנקת לאוהבי שוקולד אמיתי

YOLO הסדרה הלבנה
לא רק לילדים מגיע להתפנק

למהדרין יש תנובה

ועדת מהדרין תנובה
בראשות
הגאון רבי מרדכי גרוס
רב תנובה - הרב זייטן

גלאון

אצלם מתפשרים...

אצלנו מרוצים!

לקוחות מאוחדת בבני ברק הכי מרוצים ויש להם את כל הסיבות!

התאמה מלאה לאורח החיים	שעות פעילות רצופות 8:00-20:00	פריסת מרפאות בנגישות גבוהה
מגוון שירותי רפואה מקצועיים	זמינות תורים למגוון רופאים	המרכז לבריאות האישה

meuhedet.co.il ■ *3833

אתם קבעתם. אתם מרוצים!

מאוחדת בבני ברק מובילה
בסקר שביעות רצון
ביחס לשאר קופות החולים

ע"פ סקר גיאוקרטוגרפיה, יוני 2017

מנהלי קשרי הקהילה
זמינים עבורכם

שת"פ ייחודי
עם מעייני הישועה

מאוחדת
להיות בריא ולהישאר בריא

גלאורן BSD

הצוואה והמצבה

בתחילת השבוע הוקמה מצבתו הפשוטה של מרן הגראי"ל שטיינמן זצ"ל, לפי בקשתו המפורשת בצוואה ● כל הפרטים על המצבה ועל התרומה של החברה שערכה את הקמת המצבה קודם השלושים

ילדים על קבר מרן

מאת: עוזי ברק

לקראת מלאות ה'שלושים' לפטירתו של מרן הגראי"ל שטיינמן זצ"ל, באירועים שיצוינו ביום רביעי, הוקמה מצבה פשוטה ביום שני, לפי בקשתו המפורשת של מרן זצ"ל בצוואה.

כזכור, בצוואתו בסעיף ה' כתב מרן הגראי"ל: "מקומי בבית החיים בין אנשים פשוטים. לא לכתוב על המצבה שום תארים, רק 'פה נקבר רבי אהרן יהודה לייב בן רבי נח צבי שטיינמן'".

עוד הוסיף מרן בסעיף ו': "המצבה תהיה הכי זולה ופשוטה, לא לבזבז כסף עבור קניית מקום בבית הקברות שעולה ביוקר, אבל אם רוצים לתת צדקה שיתנו בלי קניית מקום".

לאור בקשתו המפורשת נעשתה הצוואה בדיוק כמו שביקש, ואף נוסף על המצבה המשפט "הנוסח ע"פ צוואתו".

את המצבה בנו ותרמו חברת 'אבן ושיש התאומים בע"מ' בהנהלת ויס מרדכי ובניו, והמצבה נבנתה במפעל בקרית שאול בת"א.

יעקב, בנו של ר' מרדכי ויס, מספר ל'קו עיתונות': "יש לנו זכות גדולה לתרום ולבנות את המצבה של ראש הישיבה, אבי ר' מרדכי וייס שחיבר מספר ספרים, היה תלמידו של מרן ראש הישיבה בישיבת פוניבז' הקטנה לפני 52 שנה. ולכן כהכרת הטוב לרבו הוא עשה בתרומה את המצבה לרב".

עוד ציין, כי "מדובר במצבה שהיא פשוטה וסטנדרטית לפי בקשת הרב בצוואתו. והיא עשויה משיש חברון תוצרת הארץ. לאחר שבחרנו את השיש הכי איכותי וטוב שיש".

בעל המפעל הרב מרדכי ושני בניו התאומים יעקב ומשה עמלו על עשיית

המצבה

המצבה מיום רביעי בשבוע שעבר, ולאחר שהסתיימה המלאכה, ביום שני השבוע, הגיעו עם משאית, ציוד וכלי עבודה והקימו את המצבה במשך מספר שעות בבית העלמין פוניבז' בבני ברק.

האבא ר' מרדכי מציין ל'קו עיתונות': "הבנים שלי שבנו את המצבה, הם למדו בישיבות והם אברכי כולל לשעבר וכיום בונים מצבות איתי, אני מציין זאת כי מי שבנה את הקבר של הרב, זה לא סתם אנשים בענף, אלא יראי שמים ושומרי שבת, שזה דבר חשוב מאוד כשבונים קבר. ישנם הרבה מנהלים ובעלי עסקים בתחום של בוני המצבות שהם שומרי שבת, אבל העובדים שלהם בפועל בתוך המפעל הם לא חרדים ולא שומרי שבת. וכבר כתבתי על זה בספרי 'מעינם של אבות - על מנהגי מצבות' בחזית של הספר יש ציטוט מבעמח"ס 'מנחם אבלים' שאומר שאין מנוחה לנפש הנפטר אם ערל בונה את מצבתו, יש יהודים שיכולים לבנות מצבות ומדוע לתת זאת לערלים?" הוא מביע תמיהה.

לסיכום, הוא אומר: "לכן הזכות היא שלנו והזכות היותר גדולה היא שאנחנו חרדים שבונים מצבות ללא גויים וללא ערבים, רק יהודים שומרי תורה ומצוות וחרדים שבונים את כל המצבה מתחילתה ועד סופה".

ל'קו עיתונות' נודע כי לא רק את מצבתו של מרן בנו בני משפחת ויס, וכי גם מצבתה של הרבנית מרת תמר שטיינמן ע"ה הוקמה על ידם.

כתובת חדשה ל'מים שלנו'

פרסום ראשון

בשונה משנים עברו, השנה תתבצע שאיבת 'מים שלנו' בבאר המים שבגינת קובלסקי בשכונת קרית הרצוג ● מנכ"ל 'מי ברק' דודו צלניק: "השנה נאלצנו למצוא פתרון יצירתי לשאיבת מים שלנו מהודרים, עכב הוראות של משרד הבריאות למהול את הבארות"

מאת: עוזי ברק

השנה תיערך שאיבת 'מים שלנו' המסורתית לראשונה בגינת קובלסקי שבשכונת 'קרית הרצוג' בב"ב, שם ישנה באר מים השייכת לתאגיד 'מי ברק', ומשם ייקחו השנה בעלי המאפיות והרבנים לאפיית מצות, מים שאובים שאין להם שום מגע עם יד אדם או טיפול של חומרים נוספים (כמו כלור, פלואור, סינון ועוד).

בימים אלו, עם תחילת עבודתם של מאפיות המצוות לעבוד לקראת חג הפסח השנה, הגיעו עובדי המאפיות לקחת מים שלנו מהכתובת חדשה בגינת קובלסקי. כאשר בשנים עברו היו לוקחים מים שלנו מבארות אחרות בעיר, כמו במגדל המים בבאר המים שברחוב חזון איש או ברחוב אהרון דב בגינת יוסף.

בני ברק משופעת במים, ויש בה לא פחות מ-8 בארות מים, אך כרגע רובן לא פעילות ורק 4 בארות מים פעילות, בשלושה מתוכן עוברים המים מיהול של חומרים ולכן אי אפשר לקחת מהן 'מים שלנו' אלא רק מבאר אחת בגינת קובלסקי.

עובדי מי ברק התקינו בשלב זה צינור עם 5 ברזים לשירות הקהל, ולקראת ימי הפסח יתווספו ברזים נוספים, במיוחד בערב פסח, כשיגיעו עשרות רבנים ואדמו"רים מכל החצרות לקחת 'מים שלנו' כפי הנהוג, ואז עובדי מי ברק ימשכו צינורות עם ברזים נוספים לטובת הציבור הגדול.

צילום: עוזי ברק

יצוין כי בבאר הזאת, ישנו סינון בפחם פעיל שנעשה במכלים חיצוניים ומשם זורמים מי השתייה אל התושבים, אבל ובכדי לגרום למים שלנו להיות כשרים למהדרין, עובדי מי ברק משכו קווי מים ישר מהבאר המים ומלפני כניסתם של המים אל המכלים.

מנהל תאגיד המים מר דוד צלניק אמר כי "השנה נאלצנו למצוא פתרון יצירתי לשאיבת מים שלנו מהודרים, עכב הוראות של משרד הבריאות למהול את הבארות הנוספים, הפתרון הוצג ואושר ע"י רב העיר הגרי"ל לנדא ובכך זכינו לזכות את הרבים במצוות מים שלנו מהודרים לאפיית המצות".

קו עיתונות
רשת השבועונים המקומיים המובילה בביכר החרדי
בעיות הפצה? טל': 03-5796643, פקס': 03-5796645
לפרסום בלוח מזל וברכה 03-6162228
לפניות למערכת: avig@kav-itonut.co.il
המערכת אינה אחראית על תוכן המודעות פניות למערכת הרשומות יש לשלוח לת.ד. 2106

מו"ל ויו"ר דירקטוריון: אריאל קוניק
סמנכ"ל: יעקב פרידמן
עורך ראשי: אבי גרינצייג
מנהל לוח מזל וברכה: יאיר קורנפלד
כתבים ומשתתפים: אבי בלום, ישראל פריי, עוזי ברק, אלי כהן, יעקב אמסלם, יענקי קצבורג, יוסי גיטלר, ארי קלמן, חיים בנשק, שרה פכטר, אלי רובין
צרכנות ומשפחה: הילה פלאח

מחלקת מכירות: חזקי פרקש, אסתי ליזרוביץ, מירי שבתאי
מכירות לוח: שרית אסרף, שרי דרהין
גרפיקה: מיכל יפרח, ללי שרלין, מיכל ירחי, לאה טנז'ל, מלי מתתוב
צלמי מערכת: עוזי ברק, יוסי שחר, פוטו ציון, בועז בן ארי
מו"ל: קו עיתונות רתית בע"מ
הדפסה: גרפופרינט בע"מ

משרדים ראשיים: דרך בן גוריון 19 ב"ב ת.ד. 2106, טל': 03-5796643, פקס: 03-5796645, Office@kav-itonut.co.il
משרדים בירושלים: בית עופר, עם ועולמו 6 ירושלים טל': 02-5385353, פקס: 02-5385352, jerusalem@kav-itonut.co.il

קול העיר בני ברק | השבועון בירושלים | השבועון באלעד | השבועון בפתח תקוה | השבועון בחולון בת ים | השבועון בראשון | ביזנס בבית שמש | ביזנס בארי | מדלת לדלת | כל ישראל | כל הזמן

על המקום

החדשות המקומיות של בני ברק

עוזי ברק uzibarak1@gmail.com

הגר"מ מאיה חילק תעודות לבחורים

במעמד מרגש שנערך בבית מדרשו של הגאון רבי משה מאיה, חבר מועצת חכמי התורה, חולקו תעודות הצטיינות לתלמידי ישיבת 'ברכת יעקב' בב"ב, בראשותחתנו הגאון רבי אלדד כהן, אשר עמלו ושקדו ועמדו בכור המבחן על מסכת בבא קמא שקלא וטריא, וראו פרי ברכה בעמלם בקניית המסכת.

צילום: יעקב כהן

במהלך המעמד נשא הגר"מ מאיה משא חיזוק והדרכה לבני הישיבה במהלכו אמר כי בן ישיבה צריך לדעת את המושג ששמו 'בן תורה'. "רואים אנו דבר פלא", אמר הגר"מ מאיה, "רוב רובם של האברכים יש להם דירות משלהם, למרות שאם נתבונן מהיכן אדם שהוא בן תורה ולא עובד לפרנסתו יכול להגיע לכך, אין לזה תשובה חוץ מלומר שזה 'נס', אין לזה הסבר אחר, זה נס ופלא, שהקב"ה עשה בכדי שהאברכים יוכלו ללמוד בישוב הדעת".

"תנצלו את הזמנים כשאתם צעירים, בימי הנעורים הזיכרון חזק יותר, ומעיד אני בעצמי שבצעירותי הייתי יכול ללמוד דף גמרא ולאחר שנה עמד הדף בזיכרוני כאילו אתמול למדתי אותו, היום אני כבן שמונים ומרגיש אני צורך לחזור ולשנן יותר מבעבר", הוסיף הרב בענוותנותו.

לאחר מכן חילק הגר"מ לכל אחד מהתלמידים תעודה באופן אישי, ואיש כברכתו בירך אותם שינצלו כל אחד את כוחותיו ואת כישרונותיו לפי הכלים שהקב"ה נתן לו, להיות מחוברים היטב ללימוד, ולהיות דבוקים ברבותיהם.

עובר אורח תפס שני גנבים

ביום רביעי שעבר התקבל דיווח במוקד המשטרה אודות חשד לפורצים. המודיע דיווח כי הוא מבחין ברחוב מצדה בשני חשודים המסתובבים עם שק גדול באופן שמעורר חשד. כוחות משטרה שהגיעו למקום איתרו את שני החשודים, בני 53 ו-55 תושבי בני ברק, שנמלטו מהמקום.

השוטרים החלו במרדף רגלי אחריהם עד שנעצרו. בחיפוש שנערך אותר שק ובו כיסויים רבים של פלאפונים החשודים כגנובים. עוד אותר ארנק ובו אלפי שקלים. החשודים הועברו לחקירה בתחנת דן ובתום החקירה נכלאו.

למחרת הובאו להארכת מעצר בבית משפט שלום בת"א ושוחררו בתנאים מגבילים, החקירה נמשכת. מדוברות המשטרה נמסר כי דיווח של אזרחים למוקד 100 של משטרת ישראל ותגובה מהירה של השוטרים הם שהובילו למעצרם של החשודים. משטרת ישראל תמשיך לפעול נגד כל מי שמהווה איום על ביטחונם ורכושם של תושבי מדינת ישראל

איחוד הצלה משדרג את המתנדבים

בבית המתנדב של איחוד הצלה בבני ברק התחיל השבוע קורס מסייעי als לחובשים מוסמכים. הקורס מקנה ידע לחובש מן המניין בעבודתו מול צוות רפואי בכיר בניידת טיפול נמרץ.

במסגרת הקורס לומדים החניכים על עקרונות עבודת צוותי ALS נט"ן, על הציוד הייחודי הכולל תרופות דרכי נתינתם ושאיבתם, חיבור מוניטור לבבי ואק"ג וקריאתם, פרוצדורות שונות כגון החדרת צינור תוך קני, ביצוע ניקוז חזה מאוויר ודם ועוד.

בנצי אייזנמן סגן פראמדיק ראשי ופרמדיק אזורי ב'איחוד הצלה' ומדריך בקורס מוסיף: "מטרת הקורס היא לקדם את הטיפול בשטח ולטפל בצורה איכותית בכל חולה ונפגע שאליו אנחנו מגיעים. בעזרת התכנים הנלמדים בקורס אנו יוצרים מצב בו החולה מרוויח מטיפול רפואי מתקדם, החובש זוכה להעשרה מקצועית מרתקת והמטפל הבכיר זוכה לסיוע רב ומקצועי בעבודתו".

בלאומית
הבחירה בידיים שלכם

אנו שמחים לבשר כי החל מ- יב' בחשון (1.11) כל לקוחות לאומית שירותי בריאות, יכולים לבחור מנתח, מבין רופאי לאומית, לניתוח בבתי חולים פרטיים, בפריסה ארצית, כולל אסותא, ללא השתתפות עצמית!

ניתוחים שמכוסים במסגרת סל הבריאות.
הזכאות אינה מותנית בחברות בשירותי הבריאות הנוספים.
הניתוחים מבוצעים בבתי החולים שבמסגרת ההסדר.

לאומית
לנו זה אכפת

הצטרפו עוד היום ללאומית:
אסף לוי - 050-6845040

עיניים המרכז הרפואי ד"ר לוינגר רשת מרפאות מומחים ארצית
בית חולים אסותא סטנדרט של בריאות
עין טל המרכז לרפואת עיניים מתקדמת
נאר מרכז רפואי
מרכז רפואי מ.ר.ב רפואה פרטית איכותית
מעין מרכז רפואי מתקדם לניתוחי עיניים
Elisha בית החולים הפרטי של הצפון THE PRIVATE HOSPITAL OF THE NORTH

שדרוג: מקרוואנים למבנים

19 כיתות גן חדשות נפתחו השנה בעיר, בעלות של 20 מיליון שקלים

מאת: עוזי ברק

תנופת פיתוח נרחבת ביותר של 19 כיתות גן לילדים שנפתחו בשנה האחרונה בבני ברק, בעלות כספית של למעלה מ-20 מיליון שקלים, כך מסר הרב חנוך זייברט, ראש העיר, במסגרת טכס חנוכת גן ילדים חדש ברחוב הגר"א.

המדובר בגן ילדים חדש ומרווח מאוד, שנבנה במקומו של גן שהיה מצוי עד כה בקראון. עלות הבניה החדשה עמדה על כמיליון שקלים, והוכנסו במבנה תנאים נוחים לילדים ולצוות הגן. זייברט, שקבע את המזוזה בכניסה לגן החדש הדגיש את החשיבות שהוא רואה לנגד עיניו לבנות, ככל הניתן, יותר ויותר כיתות מרווחות למען ילדי העיר, ובד בבד, לשפץ כיתות קיימות, כדי להכניס בהן תנאים טובים יותר ומשופרים יותר. ראש העיר גם שיבח בדבריו את אגף החינוך וצוותו המסור, העושה לילות כימים לקידום מערכות החינוך בבני ברק ששמן יצא לתהילה.

משחקים ומדשאה בחצר הגן

פנים גן הילדים

בנוסף לגן החדש ברחוב הגר"א, נבנו בשנה האחרונה חמש כתות גן חדשות ברחוב צייטלין בעלות כספית של 5.5 מיליון שקלים; שש כיתות חדשות ברחוב הרב מצליח שבקריית הרצוג בסכום של 6 מיליון שקלים; ארבע כיתות חדש במתחם קריית נדבורנא בעלות כספית של 4.2 מיליון שקלים ושלוש כתות גן במסגרת תלמוד-תורה "פני מנחם" בסכום של למעלה מ-3.5 מיליון ₪.

בטקס חנוכת גן הילדים החדש נטלו חלק גם הרב אברהם רובינשטיין, מ"מ ראש העיר וראש אגף ההנדסה; הרב אליהו דדון, סגן ראש העיר וראש אגף החינוך; הרב יהונתן ספרא, מנהל האגף; הרב שמעון קשש, סגן מנהל האגף ומנהל מח' תכנית 360; הרב שמואל דדון, סגן מנהל האגף; הרב יוסף סטל, מנהל מח' גני ילדים באגף; אינג' שמואל כהן-צדק, סגן מנהל אגף החינוך ומהנדס האגף; מר אלעד לביא, מנהל מח' בטיחות מוסדות חינוך באגף; הרב יעקב זכריהו, מנהל לשכת הרב אליהו דדון, סגן רה"ע; הגב' מרגלית כהן, מפקחת גנ"י מטעם העירייה; הגב' שולמית אילוז, מפקחת מטעם משרד החינוך והורים רבים.

בשם הורי ילדי הגן נשא דברים הרב קצלנבוגן שקישר את האירוע החגיגי שהתקיים לאחר חג החנוכה המסמל את מסירות הנפש למען חינוך ילדי ישראל לבין המסירות הגדולה של ראש העיר, סגניו וצוות אגף החינוך לקידומם ולפיתוחם של מוסדות החינוך בעירנו ואת האוזן הקשובה והדאגה לכל פרט באגף החינוך לרווחת תלמידות הגן וגנים אחרים.

תוצאות הסופה: אירוע בודד

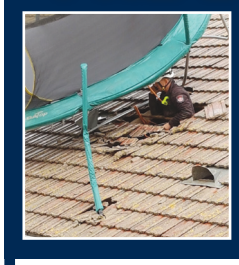

עיריית בני ברק השקיעה חצי מיליון שקל לניקוי של 3,200 תעלות הניקוז, והמוקד העירוני תגבר את הצוותים ● תוצאות הסופה: אירוע אחד שהסתיים בנס לאחר שטרמפולינה ענקית עפה ברוח ופגעה בדירה - ללא נפגעים

מאת: עוזי ברק

צוות כוננות מתוגבר של האגפים והמחלקות של עיריית בני ברק נערך היטב בלשכת ראש העיר עם מגוון פעולות רבות שבוצעו לקראת הגשמים והסופה שהייתה השבוע, והסופה הסתכמה באירוע אחד שהסתיים ללא נפגעים ב"ה.

העירייה פנתה לתושבי העיר בבקשה לחסום את חצרות הבתים כדי למנוע את הגעת הפסולת למדרכות, ולמנוע את חסימת קולטני תעלות הניקוז שיגרמו להצפות, וזאת למרות הניקוי היסודי של התעלות ברחבי העיר.

הטרמפולינה שעפה, צילום. יונתן ח

במסגרת ההיערכות, ביזמת ראש העיר חנוך זייברט, השקיעה העירייה 500,000 שקלים חדשים לניקוי כל תעלות הניקוז ו-3,200 קולטנים, באורך של 37 ק"מ ברחבי העיר, וזאת לעומת 1100 קולטנים שהיו לפני שנים לא רבות באזוריה השונים של העיר. לרשות האגף לתשתיות ולפיתוח, בראשות מיכאל קקון, חבר הנהלת העירייה ובהנהלת חנוך זיידמן, עמדו צוותי סיור בכל רחבי העיר, שעברו לבדוק את המערך הגדול של התיעול, וכאשר הייתה, הצטברות של סחף פסולת בכניסות לתעלות התיעול זה נוקה ע"י עובדי הצוותים.

בישיבת ההיערכות נמסר גם על עץ שעמד לקרוס בחצר פרטית ברחוב נחמיה ועל הצעדים שצריכים להינקט בנושא.

מפקדת כיבוי אש נערכה בהתאם לטיפול בנזקי הסופה. ביום שישי בבוקר הוקפצו הכבאים לרחוב דניאל בבני ברק לטפל בטרמפולינה שעפה מבניין אל גג רעפים בבניין סמוך ושברה את הרעפים. צוות כב"ה טיפל במפגע שהסתכם נזק לגג וללא נפגעים בנס.

גם בארגון איחוד הצלה נערכו לקראת הסופה והעמידו במוקד ברחוב שלמה המלך בב"ב, צוותי רפואה עם אמבולנס וטיפול נמרץ לצורך פינוי של חולים ופצועים.

מוצא את ה- 0 בכל מקום?

GROCKAW

רק לחברי מכבי שירותי הבריאות הטובים בישראל כללית

מגוון גדול של משקפיים בחינם!

מעבדה בכל חנות

אופטומטריסטים מוסמכים

המכשור המתקדם ביותר

מרכז רימון (רייסדור), בן שטח 10, טל': 03-9063333

עד מספרים 2/6 מהמסגרות המשתתפות במבצע, אין כפל מבצעים, בכפוף לתקנון

שמחים לעדכנכם כי מעכשיו בית מרקחת **"רפואה סנטר"**,
הסמוך למרכז הרפואי יהודה הלוי, מקבל מרשמים של
לאומית, זאת בנוסף לבתי המרקחת במרכזים הרפואיים.

בית מרקחת רפואה סנטר*:
רחוב רבי עקיבא 62, פינת רבי טרפון
ימים א'-ד'-ה': 08:00 - 20:00
ימים ב'-ג': 16:00 - 20:00, 08:00 - 14:30
יום ו': 08:00 - 14:00

גם כאן!

בית מרקחת כהנמן:
רחוב כהנמן 86
יום א': 15:00 - 18:00, 08:00 - 13:00
יום ב': 08:00 - 12:45
יום ג': 08:00 - 14:45
יום ד': 15:00 - 18:00, 08:00 - 12:45
יום ה': 08:00 - 14:45
יום ו': 08:00 - 12:00

בית מרקחת יהודה הלוי:
רחוב יהודה הלוי 1
ימים א'-ב'-ג'-ה': 08:00 - 19:00
יום ד': 08:00 - 13:00
יום ו': 08:00 - 12:00

לפרטים: **1-700-507-507**
* אין אפשרות לכבד הוראות קבע, יש צורך להביא אמצעי תשלום,
לצורך קבלת תרופות יש צורך להציג העתק פיזי מודפס של המרשם הדיגיטלי.

לאומית
לנו זה אכפת

קו החסד החדש

ארגון החסד 'אתה עמדי' סגר לאחרונה את הקו מבני ברק לבית החולים 'תל השומר', אך השבוע נפתח קו חדש בשם 'דרכי מרים' ● מפעילי הקו מקווים שההכנסות יכסו את העלויות, אחרת גם הם יסגרו

מאת: עוזי ברק

מזה כמה חודשים שמשפחות שיקיריהן מאושפזים בבית החולים 'שיבא' בתל השומר ומשתמשים בתחבורה הציבורית, סובלים סבל נורא מדרכי הנסיעה בהלוך ובחזור אל בית החולים, לאחר שקו החסד של ארגון אתה עמדי קרס ונסגר הואיל והתורם של ההסעה הפסיק לממן את הפעילות של המיניבוסים של הארגון.

מזה 5 שנים שארגון החסד פעל חינם לרווחת הציבור ועד לפני ארבעה חודשים, מאז, ציבור הנוסעים סובל מבעיות בדרכי הנסיעה, עד שהשבוע החליטו בחברת 'שלוימלה הסעות' להפעיל קו חסד בשם 'דרכי מרים' ללא רווחים ורק לכסות את העלויות של הנסיעה לטובת המבקרים בבית החולים תל השומר.

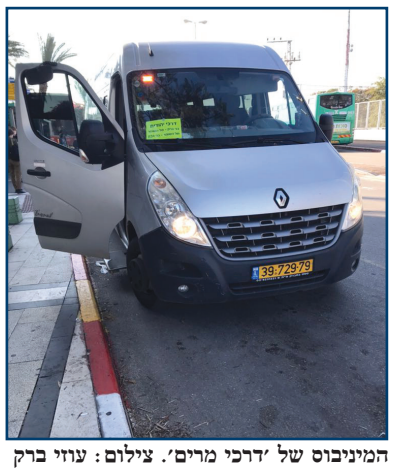

המיניבוס של 'דרכי מרים'. צילום: עוזי ברק

שלמה ברגר בעל החברה מספר ל'קו עיתונות': "הקו כרגע הוא ניסיוני לכמה שבועות, באם לא יהיה קהל נוסעים שיכסה את עלויות הנסיעה, נצטרך להפסיק את השירות, אנחנו עושים את הנסיעה לא לביזנס, אלא כחסד נטו על מנת להקל על משפחות של חולים בביקוריהם בתל השומר, כל תרומה תתקבל בכבוד, כרגע אין הרבה נוסעים מחוסר מודעות, וכרגע פועלים שלושה מיניבוסים. באם הביקוש יגבר נוסיף מיניבוסים נוספים והפעלתי את הקו 'דרכי מרים' לזכרה של אמי מרת יהודית לאה בת יצחק ע"ה".

התחנות של הקו של 'דרכי מרים' הן אותן תחנות של ארגון החסד 'אתה עמדי'. כרגע הקו פועל 10 פעמים ביום. בעיקר בשעות משעה 9:00 בבוקר עד 12:00 ומשעה 16:00 ועד 21:00 מבני ברק בכל שעה עגולה. ומתל השומר חזרה כל שעה חצויה. בערבי שבתות וחגים הלוך מב"ב לתל השומר בשעות 9:00 – 11:00 – ו14:00 וחזור כל שעה חצויה. במוצאי שבתות וחגים הלוך מבני ברק בשעה 19:00 ו20:00 וחזור כל שעה חצויה.

בעלי משפחות של חולים שנמצאים כרגע בבתי החולים ובני משפחתם נוסעים בקו מברכים על היוזמה לאחר שסבלו בחודשים האחרונים סבל נורא. כרגע המחיר הוא 9 שקלים, לכיוון אחד, ללא שום סבסוד של גורם ממשלתי או חיצוני.

כתב אישום לנהג שהרג את בישיץ

לבית המשפט הוגשו כתב אישום ובקשת פסילת רישיונו עד תום ההליכים של הנאשם בגין גרימת מוות בנהיגה רשלנית של עו"ד אלקנה בישיץ ז"ל

מאת: עוזי ברק

חצי שנה לאחר אסון תאונת הדרכים של עו"ד אלקנה בישיץ ז"ל, פרקליטות מחוז מרכז (פלילי) הגישה לבית המשפט לתעבורה מחוז מרכז כתב אישום נגד סלימאן בן יוסף עותמאן, תושב אבו גוש, בגין גרימת מוות בנהיגה רשלנית של בישיץ ז"ל.

על פי כתב האישום, שהוגש על ידי עורך הדין רמי שיינפלד, ביום 20/6/17, סמוך לשעה 09:20, נהג הנאשם במשאית משא חורג בכביש 443 בקטע הכביש שבין צומת מכבים לבין מחסום מכבים. הנאשם התקרב למחסום בנסיעה איטית, על השול הימני בכביש, זאת על מנת לבצע פניית פרסה במחסום. באותה העת, התקרב למחסום אלקנה בשיץ ז"ל כשהוא רוכב על קטנוע, בעודו נוסע בנתיב השמאלי מבין שני הנתיבים, במהירות גבוהה. בשלב זה, סטה הנאשם בחדות שמאלה במטרה לבצע את הפנייה, באופן שחסם באמצעות משאית המשא את שלושת הנתיבים ובהם נתיב נסיעת המנוח. המנוח, שהבחין בנאשם חוסם את נתיב נסיעתו בלם בלימת חירום, התנגש עם דופן ימין של הקטנוע בדופן שמאל של משאית המשא ונהרג במקום.

זירת האירוע לאחר התאונה

עוד עולה כי לנהג הנאשם ישנו רישום ארוך של למעלה מ-180 הרשעות תעבורתיות.

בס"ד לא נשאיר
אף משפחה בבני ברק
בלי פרנסה!

אנחנו קולטים אותך!

למשרד עו"ד בתל אביב

דרושות עובדות למגוון תפקידים

נציגות טלפוניות // Back office

קבוצת בנות חרדיות וישיבה נפרדת לחלוטין › אפשרות למשרת אם שכר מעולה › נדרש כושר ביטוי בכתב ובעל פה › יתרון גדול לידע בשפה זרה › קליטה מידית

יום הסברה וראיונות ייערך אי"ה
ביום שני כ"ח טבת 15.01 בשעה 9:40 בבוקר
בהכוון תעסוקתי רחוב הירדן 31 בני ברק קומה 4

הכוון תעסוקתי בני ברק
בני ברק
משרד העבודה והרווחה

בס"ד

30 מוצרים ב- 3 שקלים

לשבוע בלבד
כ"ד בטבת
עד ג' בשבט

חברון לצמן

3 יח' מיכל 1 ליטר + מכסה — 3 ₪

2 קופסאות סמארט 500 מ"ל — 3 ₪

8 גביעי חצי ק"ג + מכסה — 3 ₪

סכו"ם לבן (100 יח') — 3 ₪

צלחת 9' צבעונית (25 יח') — 3 ₪

מפות שולחן ניילון (8 יח') 2.4 מ' — 3 ₪

כוס יהלום (40 יח') — 3 ₪

צלחות גדולות (50 יח') — 3 ₪

קערית קסרול 2 חבילות (25 יח') — 3 ₪

שרוול כוסות שתייה חמה (50 יח') — 3 ₪

סכו"ם מוכסף (20 יח') — 3 ₪

מפיות מודפסות (20 יח') — 3 ₪

*קוד פריט 6929

מגש מחולק ט"ו בשבט שקוף /קרם — 3 ₪

קערת פרח קריסטל 8' — 3 ₪

מגש גלים מלבני — 3 ₪

2 מגבות נייר — 3 ₪

צלחות מקושטות לילדים — 3 ₪

2 חבילות מגבונים לחים — 3 ₪

שקיות מזון (100 יח') — 3 ₪

שקית אשפה 90/75 (כ- 15 יח') — 3 ₪

3 מטליות מייקרו פייבר — 3 ₪

מגב שיש — 3 ₪

רדיד אלומיניום 30/7.5 מ' — 3 ₪

ניילון נצמד 30/30 מ' — 3 ₪

מפיות (100 יח') — 3 ₪

שקיות קוקי לצלייה (10 יח') — 3 ₪

6 יח' תבניות אלומינום גדולות (105) — 3 ₪

4 יח' תבניות אלומיניום ענקיות (210) — 3 ₪

10 יח' תבניות אלומיניום (58) — 3 ₪

10 יח' תבניות אינגליש ארוך — 3 ₪

וגם 5 מוצרים ב- 5 שקלים

צלחת 7' (25 יח') 2 חב' — 5 ₪

קערות צבעוניות (3 יח') — 5 ₪

נייר אפייה (50 יח') — 5 ₪

סכין ירקות — 5 ₪

מארז 4 חבילות טישו — 5 ₪

תל אביב יגאל אלון 110	**פתח תקווה** פינטו 20 פ.סנטר סגולה	**ראשון לציון** לישנסקי 9 חונים קונים	**חולון** המלאכה 18	**בני ברק** רבי עקיבא 74	**בני ברק** כהנמן 92	חדש **כרמיאל** קניון חוצות
נתניה גיבורי ישראל 24 אזה"ת פולג	**חיפה** המסילה 22 תל חנן	**"BIG" קריות** צ. קריית אתא	**טבריה** טבריה עילית מרכז "BIG"	**ירושלים** בית הדפוס 7 גבעת שאול	**ירושלים** הסדנא 11 תלפיות	חדש **חדרה** קניון לב קומה 2
מודיעין מתחם ישפרו סנטר	**אשדוד** מתחם סטאר סנטר	**נתיבות** בעלי המלאכה 4	**באר שבע** גרנד קניון קומה 2-	**באר שבע** מתחם B7	חדש **בית שמש** קניון נעימי קומה 0	

פתוח במוצ"ש

פעמית סטור

המרכז הגדול למוצרים חד-פעמיים

תוקף המבצע כ"ד בטבת עד ג' בשבט תשע"ז. התמונות להמחשה בלבד. מינ' 5000 פריטים מכל סוג. המחירים חושבו לאחר ההנחות והמבצעים. היות והמחירים עשויים להשתנות מסניף לסניף. מחיר לפני הנחה מוצג בסניפים. עד 3 פריטים מאותו סוג ללקוח. מהפריטים שבמבצע. המכירה במארזים שלמים. 3 ש"ח לפריט. החברה רשאית להפסיק או לשנות את המבצעים בכל עת. ט.ל.ח.

WWW.PEAMITSTORE.CO.IL | 1-700-502-401 | שעות פתיחה א'-ה' 09:30-21:00 יום ו' 08:30-13:00

נתניהו לחרדים: "עכשיו מספיק. זה מחזק את לפיד והשמאל"

לאחר ליל הצבעות דרמטי ומתיש, אישרה מליאת הכנסת את חוק המרכולים בקריאה שניה ושלישית ● האופוזיציה הצליחה להפתיע ולנצח באחת ההסתייגויות, ובעקבות כך נדרש דיון בוועדת הפנים ● מקלב: "לא עושים חשבונות אלקטוראליים" ● דרעי: "לא ניצחון חרדי, שמירה על הסטטוס קוו" ● אמסלם: "לא להיכנס לפאניקה. החוק לא ישנה דבר"

ארי קלמן

בתום ליל שימורים דרמטי, אישרה מליאת הכנסת את חוק המרכולים בקריאה שניה ושלישית, בדיון שנדחה משבוע שעבר בשל אי הסכמות ובעקבות חיסורים בלתי צפויים בקואליציה, ולאחר שסוכם כי חנויות הנוחות יוחרגו מהחוק - עלה חוק המרכולים בשעות הערב של יום שני למליאת הכנסת. במהלך שעות ארוכות, לאחר שהסתיים הדיון, נערכו הצבעות על מאות הסתייגויות שהגישה האופוזיציה לחוק, כשהקואליציה מנצחת על חודו של קול – 58 תומכים בחוק לעומת 57 מתנגדים.

ל'קו עיתונות' נודע כי ראש הממשלה בנימין נתניהו שוחח עם חברי הכנסת החרדים בסיום ההצבעות המפרכות, והתייחס ליוזמות חקיקה נוספות הנמצאות על הפרק: "העברנו את החוק", אמר נתניהו", "עכשיו מספיק. זה רק מחזק את לפיד ומפלגות השמאל".

לאורך כל שעות הדיון ירדו ההסתייגויות מסדר היום בזו אחר זו ברוב דחוק, כאשר את הערב מלווה גם תקלה טכנית בשלה הצבעתו של ח"כ ישראל אייכלר לא נקלטה במחשבים והוא חושב בעל פה על ידי יו"ר הכנסת ח"כ יולי אדלשטיין.

במהלך הדיון התחוללה מהומה, כאשר במהלך ההצבעה על אחת מההסתייגויות, אותה הגיש ח"כ איציק שמולי מהמחנה הציוני, ואשר קבעה כי גם חנויות לממכר מוצרים למטבח תוכלנה לפתוח את שעריהן בשבת - לא הצביעו שניים מחברי הקואליציה - סגן שר הביטחון אלי בן דהן מהבית היהודי ושר השיכון יואב גלנט מכולנו, ובכך אושרה הסתייגות.

בלית ברירה, ולאחר שהנציגים החרדים סירבו לניסיונות השר יריב לוין לשכנע אותם לוותר על תיקון ההסתייגות, הוריד יו"ר הקואליציה ח"כ דוד אמסלם את ההסתייגות לדיון בוועדת הפנים - שם הסירו את הסעיף מהחוק.

הח"כים החרדים בתפילת שחרית אחרי ההצבעה

במקביל, בזמן שוועדת הפנים התכנסה, ניצלו חברי הכנסת החרדים את הזמן לתפילת שחרית.

ח"כ אורי מקלב מיהדות התורה אמר בתום הדיון על חוק המרכולים: "נלחמנו על קדושת השבת, עמדנו על כך ששבת לא ניתנה לחלקים, ללא החוק הזה יהודים היו נאלצים לעבוד בשבת קודש, ילדים לא היו רואים את הוריהם לא ביום חול ולא בשבת, השבת היא אבן היסוד והדבר שאמור לחבר בין כל חלקי העם, כל המאמץ בחוק נעשה עבור כבוד השבת, עבור מניעת הרחבת רמיסת השבת במרחב הציבורי.

"על אף מסע ההכפשה וההשמצה שרובו ככולו לא התייחס למהות החוק, אלא ניצול לצרכים פוליטיים ואלקטוראליים, אנו לא עושים את החשבונות הללו, כך הורו לנו גדולי ישראל. כבר היום רבים שאינם שומרים תורה ומצוות מתעניינים במאבק, עושים חשבון נפש במה אנו יהודים ומזדהים אתו".

שר הפנים ויו"ר ש"ס אריה דרעי אמר הבוקר: "אישור חוק המרכולים איננו 'ניצחון חרדי', הוא שמירה על הסטטוס קוו וניצחון הרוב הדומם במדינת ישראל הרוצה בהמשך צביונה היהודי של המדינה ומעוניין לנוח ביום המנוחה. כי היא מקור הברכה".

יו"ר הקואליציה ח"כ דוד אמסלם ציין: "אלה מסוג החוקים שאנו מחויבים אליהם בהסכמים קואליציוניים, ועדיין השבת חשובה לנו לא פחות מלאחרים. אין צורך להיכנס לפאניקה - אחרי שהחוק הזה יעבור יראו שהוא לא ישנה דבר, הכל יישאר כשהיה".

כדי שהחורף יעבור בשלום בואו נקפיד על כללי הבטיחות בחשמל

בבית

- אם משתמשים בתנור קורן ("ספירלה"), יש למקם אותו בצורה יציבה ולהפעיל אותו אך ורק כאשר מותקנת בו רשת הגנה.
- אסור לייבש בגדים על מכשירי חימום ואסור לקרב מכשירי חשמל שמתחממים בזמן פעולתם, דוגמת מחשבים ניידים, לחפצים שעלולים להישרף במגע עם חום.
- בחדרי אמבטיה מותר להתקין רק מכשירי חימום המסומנים כמתאימים להתקנה במקומות שבהם יש רטיבות מוגברת.
- לפני שהולכים לישון יש לכבות סדינים חשמליים.

בחוץ

- נתקלתם בחוט חשמל קרוע? אל תגעו! התרחקו מהמקום, והרחיקו אחרים. חייגו אלינו 103 או 100 למשטרה כדי לדווח על המפגע.
- אם נקרע חוט חשמל ונפל על רכבכם כשאתם בתוכו, אל תצאו מהרכב והימנעו ממגע עם חלקים מתכתיים המצויים בו. אם ברשותכם טלפון סלולארי התקשרו לשירות 103 של חברת החשמל או למוקד 100 של המשטרה והמתינו לאנשי ההצלה.
- במרפסות פתוחות ובגינות, יש לוודא כי השקעים יהיו מוגני מים.

איתך בכל רגע
חברת החשמל

מאז 1954

מן

טובים בחרוזים?

רכשו 3 מוצרים של ופלים ועוגיות מן,
השלימו את המשפט הבא עם חרוז מקורי ומתוזמן
ותוכלו לזכות בפרסים שחבל על הזמן!

- **פרס ראשון** טיסה משפחתית בשמי הארץ
- **3 זוכים בטיולים משפחתיים** בטרקטורוני שטח
- **3 זוכים במנוי שנתי** לשבועון מרווה לצמא
- **2 זוכים בחוויה משפחתית** בחדר בריחה
- **50 זוכים במארזים משפחתיים** של מוצרי מן במתנה

"גדלתי על הופלים והעוגיות של "מן"
_____ מן"

בהשגחת
משה יהודא ליב
לנדא
רב אב"ד דבני ברק

הקליטו את המשפט בתיבת הטלאול: 03-9411441
או שלחו למייל: mivzaman@gmail.com

המבצע מתקיים החל מכ"ב בכסלו 10.12.17 ועד ט"ו בשבט תשע"ח 31.1.18 החרוזים המוצלחים ביותר יזכו בפרסים. יש לשמור את הוכחת הקניה לזכייה. כפוף לתקנון. התמונות להמחשה בלבד. ט.ל.ח.

אג'נדה פרל

יום הולדת שמח

קינדרטויס חוגגת שנה ואתם מקבלים מתנות

2 ימי הפנינג חגיגיים לקבלת מתנות
שני ושלישי - כח', כט' בטבת

על כל קניה החל מ- 50₪ מקבלים מתנה אישית

מימוש המתנה. בסניף כהנמן בלבד!

המתנות החוויתיות שמחכות לכם בקופסת ההפתעה:

בואו לקבל את המתנה שלכם
מחכים לכם בסניפים :)

KINDER TOYS
עולם של חוויות ומשחקים

הרב כהנמן 74 (סניף הדגל) • **הרב יעקב לנדא 7** (כוכבים לשעבר) • **רבי עקיבא 95** (צאצאינו לשעבר)

שעות פתיחה א-ה: 10:00 - 21:00 **ימי שישי:** 10:00-13:00 | **03-5293383**

שרה פאיר

אין כפל מבצעים | פ.ל.ח. החברה רשאית להפסיק את המבצע בכל עת

תדיראן אלפא אינוורטר

מנצח את החורף

3 שנות אחריות מלאה!

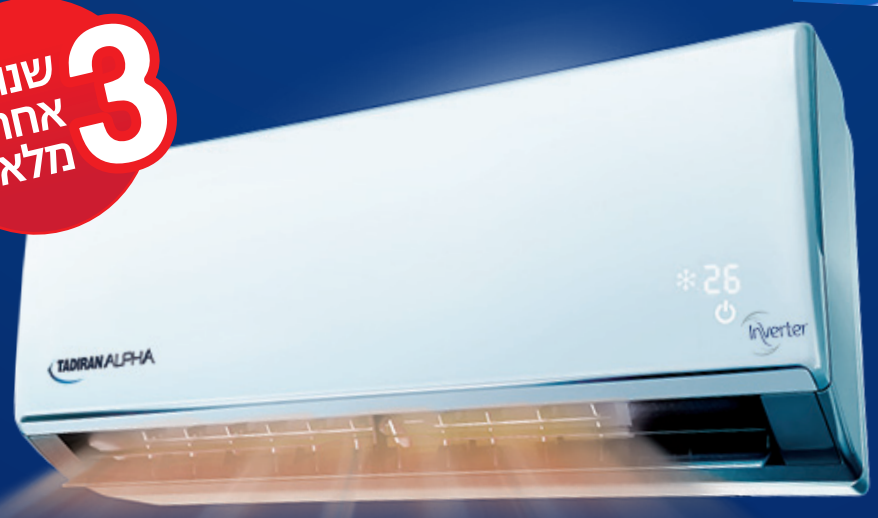

Brilliant & co.

מזגן אלפא אינוורטר – הפתרון המושלם לחימום בחורף
בזכות מנוע עוצמתי וטכנולוגיה חדשנית לחלל חמים ונעים בכל טמפרטורה.

- לא קופא בטמפרטורה נמוכה
- אינו מייבש את האוויר בחדר
- מנוע 7 מהירויות לפעולה שקטה במיוחד
- A חיסכון בצריכת החשמל

בית של טכנולוגיה
TADIRAN

מאושר לשבת ע"י: מכון מדעי טכנולוגי להלכה
מותנה באישור המצורף
(בהזמנה מראש)

בתוקף עד י"ג באדר תשע"ח (28.2.18), מותנה בהפעלת אחריות תוך 30 יום בשירות לקוחות 1-700-700-946. כפוף לתקנון.

SWITCH

תצורף
מוצרי חשמל
עם הגב החזק של צורף

שדה חמד 1 ק"ס
טל: 08-9739030
פקס: 08-9739040

יונה 17 ירושלים
טל: 02-5382823
פקס: 02-5388622

דונולו 13 בני ברק
טל: 03-6164242
פקס: 03-5785335

מזל טוב כפול

שמחה כפולה במעייני הישועה: אם ובתה ילדו בהפרש של שעתיים ● "שמחים להיות חלק משמחה כפולה כזו"

עוזי ברק

שמחה כפולה בבית החולים מעייני הישועה בבני ברק: אם בת 45 ילדה ביום ראשון השבוע את בתה העשירית, כשבאותה העת בחדר הסמוך טיפלה מיילדת אחרת בבתה הגדולה יותר, בת ה-25. הבת שמעה בהתרגשות את אותות השמחה מהחדר הסמוך ומאוד התרגשה לשמוע כי נולדה לה זה עתה אחות נוספת.

כשעתיים לאחר מכן ילדה הבת את בנה השלישי, ומיד מיהרו לספר לסבתא היולדת כי זכתה גם בנכד חדש.

במהלך כל תהליך הלידה, מלבד בני המשפחה והאחות האחראית, נשמר דבר לידתם המקביל של האם והבת בדיסקרטיות מוחלטת באגף.

ד"ר איואנה אולתיאנו, מנהלת חדרי הלידה, ציינה: "אנו שמחים להיות חלק משמחה כפולה כזו ולתת את השירות הטוב והמקצועי ביותר כאן במעיני הישועה. אנו מתרגשים להמשיך גם בתחילתה של 2018 להיות בית החולים השלישי בגודלו בישראל בילודה עם שמירת פרטיות ראשונה במעלה".

פרופ' יוסי לסינג, מנהל אגף נשים ויולדות, הוסיף: "אנו מאחלים מזל טוב לאם ולבת לרגל הולדת הבן-הנכד והבת-האחות, ומוסרים החלמה מהירה, נחת וגידול קל".

נפרדים ממפקד המחוז

בעיריית בני ברק ערכו טקס פרידה למפקד מחוז תל אביב ניצב צ'יקו אדרי, שזכה לשבחים על צמצום הפשיעה והשב"חים בעיר

אלי כהן

ביום שלישי השבוע התקיים טקס פרידה ממפקד מחוז תל אביב ניצב צ'יקו אדרי הפורש לטובת המפקד החדש דוד ביתן.

טקס הפרידה התקיים בעיריית בני ברק בהשתתפות ראש העיר חנוך זייברט, סגניו מנחם שפירא ואליהו דדון, ממ"ר דן מומי בוריה, מנהלי אגפים ובכירי העירייה.

ראש העיר שיבח את מפקד המחוז על שיתוף הפעולה המלא שהיה למרחב דן עם עיריית בני ברק.

יצוין כי מפקד המחוז פיקד על הלווית מרן ראש הישיבה הגראי"ל שטיינמן זצ"ל, בשיתוף עם ראש העיר זייברט וסגנו מנחם שפירא.

במהלך הישיבה שיבחו המשתתפים את מאבק המשטרה והעירייה בשב"חים בעיר, ואת צמצום תופעת הפריצות לדירות בבני ברק בעשרות אחוזים גם בסופי שבוע ובחגים, וציינו את המוקדים שנפתחו בעיר לגוי של שבת ביוזמתו של שפירא, כמו בטרם, עזר מציון ועוד, שם יכולים להגיע התושבים במהלך השבת לדווח לגוי של שבת על חשודים והוא מעביר את הדברים לפקחים ושוטרים גויים כפי הוראת הרבנים.

יצוין כי בישיבת מועצת העיר האחרונה בעיריית בני ברק, הסמיכה העירייה את פקחי השיטור העירוני לאכוף את רוכבי האופניים החשמליות הנוסעים במדרכה ומסכנים את התושבים.

במהלך פיקודו במחוז תל אביב שמר אדרי על קשר טוב עם הציבור החרדי, והיה מגיע לאירועים הקשורים למגזר החרדי.

מפקד המחוז הנכנס דוד ביתן כיהן כמפקד מחוז דרום, והינו דתי החובש כיפה ושומר מצוות ומכיר את המרקם והיחס העדין בין הציבור החרדי למשטרה.

מגבים
מצברים
מנורות
פנסים
מראות
ריחנים לרכב
כיסויים להגה
שמנים ותוספים
כיסויים למושבים
מטענים לפלאפונים

מבצע ענק!
קנה מוצר בחנות
קבל את המוצר השני
ב- 50% הנחה!!
(הזול מביניהם, לא כולל מנורות ומצברים)

בתוקף עד 31.01.18 אין כפל מבצעים

מבצע חורף סנוק

השבוע הזה
תהיו כל הזמן בשריים

פרשת בא | כ"ז טבת - ג' שבט | 14-19.1.18

המבצעים עד גמר המלאי | מוגבל ל-4 ק"ג/יח' ל.צ

בקר טחון
טחינה במקום

3 ק"ג ב- **109**

קרטון חזה עוף
קפוא

מוגבל ל-2 קרטונים

19.90 לק"ג

קבב
פיקנטי/מזרחי/כבש

12.90 ליח'

ובנוסף - כל יום מבצע מיוחד

יום ב' מיץ ענבים
תירוש כרמל

12.90 1 ליטר

יום ג' צוואר/מכסה הצלע
קפוא

23.90 לק"ג

יום ד' מארז VIP
6 עופות במארז

קפוא

מחולק, ארוז במגשים ונקי משומן ועורות מיותרים

לחזה **19.90** לק"ג

לשניצל **21.90** לק"ג

יום ה' ירכיים עוף
הרב גרוס | קפוא

23.90 לק"ג

יום ו' צלי כתף
קפוא

59.80 לק"ג

חדש בסניף ב"ב: מחלקת יינות ומשקאות חריפים

אשפר, מבינים בבשר.

בני ברק: שלמה המלך 17 טל: **03-6718300** **ירושלים:** מוסיוף 14 טל: **02-5812885/6**
קרית אתא: ליד תחנת דלק שלו בכניסה לקרית אתא מכיוון רכסים טל: **04-8436969**

אשפר ישיר - משלוחים לבית הלקוח

בהשגחת ועד הכשרות שע"י
בד"צ נוה ציון
CONGREATION NEVE TZION
בראשות מרן ראש הישיבה
הגאון רבי **שלום כהן** שליט"א

אשפר
בשר אורגינל

שמואל בזנסון

חיסול כל

SALESALESALESALESA

חליפות אקסוס
189 ₪

חליפות
צמר 70%
299 ₪

מעיל
מידות

קולק
חד

מידות

39

סריגים 100% כותנה
2 ב- 100 ₪

סריגים ילדים
מידות 2 - 10
39 ₪

חגו
5

חולצות פתוחות
3 ב- 100 ₪

עניבות
5 ₪

XSOS אקסוס בני ברק: ר' עקיב

SALESALESALESALE SA

לרגל החלפת הקולקציה

מלאי
לי

מעילי צמר 99 ₪	חליפות ילדים 199 ₪
מכנסים אקסוס 79 ₪	חולצות עודפים דוגמא 19 ₪
חפתים 25 ₪	מכנסיים כותנה 85 ₪

ר צמר
ת נוער

קציה
שה

36-42

רות

1 ₪

בא 54 בפסג' | אלעד: בריטב"א 15

העניינים
FUN MEDIA

נקמת השבת

"לא השבת מעניינת אותם אלא יום חול. הם רוצים להפיל אותך – ועושים את זה דרך גל תקשורתי של מחאה למען השבת". על תאוריית הקונספירציה המרתקת הזאת, חתום אחד מח"כי יהדות התורה שהשמיע את הדברים בשיחה שנערכה עם נתניהו לפני כמה שבועות.

הח"כ שבעברו אלפי שעות הסברה, הבהיר לנתניהו שמאחורי 'קמפיין השבת' שפרץ לפתע לחיינו ומנסה לקרוא תיגר על יחסי דת ומדינה, עומדים אישים בעלי אג'נדה בהפרדת החרדים מהימין – באמצעות משברים מלאכותיים.

בין אם יש ממש בתיאוריה ובין אם לאו, על עצם העניין של היעדר כל היגיון בגל החקיקה הדתית, ניתן להסכים בוודאות. מוטב היה לעולמנו הצר אלמלא באה עתירת בעלי המכולות לעולם. השבת שנחבטה ציבורית, והפכה עבור חברי כנסת חילונים וראשי ערים, ממקור הברכה למקור הבוחר – רק יצאה נפסדת. מרכולים לא ייסגרו, אבל הפערים בין חילונים לדתיים – רק הולכים ונפתחים.

לא רק חברי הכנסת החילונים, חברי הקואליציה, אלא גם חברי הכנסת החרדים, מצאו עצמם תומכים בעל כורחם בחקיקה שהם היו מעדיפים שלא תבוא לעולם. באירוניה ניתן לומר, כי אם יש פוליטיקאי, משומרי הסף של הקואליציה, שעשוי היה להפיק רווחים מחוק המרכולים - זהו בנימין נתניהו, וזאת אם החקיקה הייתה חלה רטרואקטיבית, החל מלפני שנתיים, ומקיפה את כל עסקי השבת בתל אביב של מטה.

דומה שאין תמונת מראה משקפת יותר להמחשת הנתק והפער שבין ההווי החרדי לעולמו של ראש-הממשלה – מזו שנתגלתה לנו השבוע. מה בין השבת שלנו לבין השבת של ביבי, ניתן היה ללמוד היטב מפערי הכותרות. לאחרונה נדמה שגם האינטרסים בימי החולין, מתפצלים. מחוק השבת ועד לחוק הגיוס – ההיצמדות לנתניהו נראית כמו מתכון בטוח להפסד עתידי.

נציגינו הנאמנים ממשיכים לדבוק בברית הישנה עם נתניהו, למרות שהפכו ל'ילדי הכאפות' של העת הנוכחית, פוליטית וציבורית. כשהציבור ימאס ויקיא את האיש ומשפחתו, גם אנחנו, שנצמדנו עד תום, נראה כחלק בלתי נפרד ממשפחת נתניהו המורחבת. בפרפרזה לסיסמה הישנה מ-96' ניתן לקבוע כיום שנתניהו, רע לחרדים.

היתר מכירה

"מה הרווחתם בריצה לבית המשפט", שאל ראש עיריית תל-אביב רון חולדאי את שר הפנים אריה מכלוף דרעי. "הרי רק גרמתם לנו לחוקק חוק שמתיר במפורש את פתיחתם בשבת. עיריית תל-אביב לא רצתה בזה, אבל מרגע שזה נכפה עליה בבית המשפט, לא היה לנו מנוס".

את השיחה הזאת, שהתקיימה באווירה קרירה בהרבה, מחומו הציבורי המהביל של החורף הנוכחי, קיימו ביניהם ראש עיריית תל-אביב ושר הפנים, עוד בטרם הכריע דרעי האם להטיל וטו על חוק המרכולים. שאלתו של ראש עיריית תל אביב, יכולה להישאל כיום מפיהם של ראשי ערים רבים.

את סבב השבת הראשון, רון חולדאי בכלל ניהל מול שר הפנים לשעבר גדעון סער, שהיה הראשון שהטיל וטו (חלקי) על חוק העזר העירוני שהיה לטעמו, גורף מדי. עיריית תל-אביב חוקקה, בסבב שני, חוק עזר שהעניק גושפנקא רשמית ראשונית לפתיחת עסקים בשבת, אך בצד זאת, אמור היה לצמצם בפועל את מספר המרכולים הפתוחים בשבת, וכל זאת באחריותה החוקית של עיריית תל אביב.

דרעי בראיון ל'קו עיתונות'. צילום ארכיון

ראש העירייה שניסה לתאם מהלכים מאחורי הקלעים עם שר הפנים, הסביר לדרעי שיש לו גם מה להרוויח ולא רק להפסיד – כתוצאה מהימנעות מהטלת וטו על חוק העזר העירוני. דרעי שהתלבט, לפחות למראית עין, קצת יותר מדי, מצא עצמו לבסוף כמי שמואשם בכך שהתמהמהותו הכשירה את החוק.

מרגע שיריביו סימנו אותו כמי שהעניק בשתיקה, היתר מכירה בשבת, לדרעי לא הייתה ברירה, אלא להתייצב בראש המערכה. התוצאה – מדברת בעד עצמה.

מלאך רע

אם ההיפך היה קורה – וסיעת מלאך המוות הייתה פוקדת את ספסליה הנמוכים של האופוזיציה בימי שני, היו מסבירים לנו באותות ובמופתים שמדובר בגזירת שמים, איתות מגבוה. מלאך רע שעונה אמן, על כורחו.

מי שמאמין לא מפחד להודות בטעותו, גם כשהאותות והמופתים ניתכים על ראשו, ולא דווקא על קדקוד יריבו. האיתותים מן הסתם מכוונים. אין מקריות בעולם. החקיקה נועדה למטרה ברוכה, אבל הדרך, אוי הדרך, גרמה הרבה יותר נזק מתועלת.

אחד מח"כי יהדות התורה הסביר השבוע בנימת תסכול לא מוסווית, שהמסלול מראשיתו, היה עקלקל ומפותל. זה התחיל בנאיביות של בעלי המכולות בתל-אביב ושל גורמים שעודדו את המאבק, שבאה לידי ביטוי בריצה שלהם לקבלת סעד מבית המשפט. עתירת הסוחרים שגררה את הפסיקה התקדימית בנוגע לאי חוקיות פתיחת החנויות, אילצה את עיריית תל-אביב לחוקק חוק עזר עירוני, ראשון מסוגו, שנוטרל במפתיע דווקא על ידי שר הפנים החילוני גדעון סער.

סער היה הראשון שזיהה ועשה שימוש בסמכות הווטו שניתנה לשר הפנים. חוק העזר העירוני אושר על ידי סער בנוגע לפתיחת שני מתחמים, כמעט ללא הגבלה. הסקרים שממקמים את האיש בראש מדד הפופולריות מלמדים שהאיש השכיל לעשות את הבחירה הנכונה. החילונים זוכרים לו את המתחמים שפתח. החרדים – את המרכולים שסגר.

סער גרף את כל הקופה של 'שכר השבת', והותיר לדרעי להתמודד לבדו עם האוברדרפט. כמו בסרט רע, רודפים חילולי השבת את יו"ר ש"ס מיום חזרתו לשולחן הממשלה. כשאריה מכלוף דרעי, נטש בנחיתת חירום את משרד הכלכלה, הוא הסביר כאן בשעתו, בין שלל נימוקי הגז ששבו ופרצו השבוע לחיינו, שמתן ההיתרים לעבודה בשבת היה למעלה מכוחותיו. מתברר כי כל הבורח מן השבת, השבת רודפת אחריו.

באותם ימים נכתב כאן, כי את משרד הפנים הוא מקבל, על בסיס שישה ימי עבודה, אחרי שבתקופת קודמו בתפקיד, סילבן שלום - שברמה הפוליטית ניתן לומר עליו כיום (או ליתר דיוק, רק עליו, בינתיים) את הביטוי שטבע בשעתו פואד בן אליעזר - "הנ"ל ז"ל" - הועברה הסמכות להטלת וטו על חוקי העזר משר הפנים למליאת הממשלה.

דרעי התבונן אז בעיניים כלות, איך החברים האשכנזים

מנכס לנטל. נתניהו וחברי הכנסת החרדים

כשהציבור ימאס ויקיא את האיש ומשפחתו, גם אנחנו, שנצמדנו עד תום, נראה כחלק בלתי נפרד ממשפחת נתניהו המורחבת. בפרפרזה לסיסמה הישנה מ-96' ניתן לקבוע כיום שנתניהו, רע לחרדים

כופים את החזרת הסמכויות לידיו, בבחינת "ספרדי של שבת", שייאלץ להתמודד עם וטו סדרתי על חוקי עזר עירוניים. צחוק הגורל ומי ששילם לבסוף בכיסאו הוא השר האשכנזי, שנאלץ לקיים את הוראת רבו, ולפרוש מהממשלה, בעוד דרעי נותר בתפקידו.

בשלב שבין החזרת הסמכות למשרדו לבין הטלת הווטו (שהתמהמה) פורסמה כאן בשעתו דבר פגישתם של דרעי וראש עיריית תל אביב רון חולדאי – שאת הציטוטים ממנה קראתם לפני רגע. חולדאי הסביר אז כי דווקא הוא, כראש העיר העברית, יהא זה שייאלץ לסגור בפועל עשרות רבות של מרכולים שפתוחים בשבת. השיחה לא הסתיימה בטונים צורמים – נכתב כאן בשעתו ולא הוכחש על ידי מי מהצדדים. לשני הצדדים היו ברורים המהלכים. דרעי יטיל וטו, ואם בג"ץ יחליט לבטלו – יוכל הנציג החרדי לטעון לחפותו.

ערב חג הפסח, במה שנראה כמו ראיון מעולם אחר, של אדם אחר, ישב דרעי לשיחת עומק עם עורך קו עיתונות אבי גרינצייג והח"מ. כשנשאל על משבר השבת – השיב בהוגנות, כי יש להעדיף חינוך והסברה על חקיקה: "תראו", אמר לנו אז דרעי, "לצערי אני ודאי שואף שכולם ישמרו שבת, אבל גם אם אחוקק עשרה חוקים זה לא יקרה, זה עניין של חינוך והסברה, שאנחנו מתפללים לימות המשיח. צריך לזכור, יש בכל הארץ ובעיקר בצמתים הגדולים, מרכזים בשפיים ובצומת ביל"ו ששם יש חילולי שבת, ועשרות אלפים קונים שם. דווקא תל אביב בסך הכול בגדול סגורה בשבת, יש את הבעיה של המרכולים שזה כביכול הפך לסטטוס קוו כבר 20-25 שנה, אין לנו עניין סתם לאכוף את זה. בגלל תביעה משפטית של הסוחרים הקטנים ובעלי המכולות, העירייה אולצה לחוקק חוק עזר כדי להכשיר את זה בדיעבד, גם אם החוק עזר הזה יתקבל כפי שהעירייה רוצה – היא תיאלץ לסגור כמחצית מהחנויות שפתוחות היום ולעשות תורנות ביניהן".

ועל זה אפשר לומר, במבט לאחור: תראו מי שמדבר.

כוח הבן

מחג האסיף ועד ט"ו בשבט הקרב ובא, מצא עצמו דרעי במלכוד שאין ממנו השתחררות ויציאה. את חוק המרכולים הוא נאלץ להוביל אחרי שבג"ץ הקדים את הווטו שהטיל – ואישר את חוק העזר העירוני של עיריית תל-אביב.

אחד מהטיעונים עליהם התבססה ההחלטה לאשר את חוק העזר העירוני, הייתה הימנעותו של שר הפנים מלקבל החלטה. דרעי זעם וטען ששעות ספורות קודם לכן האיץ ביועמ"ש לממשלה לאשר את נוסח הווטו שהטיל. בשעתו הועלתה כאן על ידו השאלה הרטורית, האם הועברו מסרים מלשכת היועמ"ש ברחוב צלאח אדין למקום מושב שופטי העליון בגבעת רם. מה התרחש מאחורי הקלעים לא באמת הוברר מאז ועד היום, אך אין ספק כי בלהטם לפסוק, מנעו שופטי הבג"ץ מדרעי את האפשרות למלא את חלקו במשחק המתוכנן מראש. מאותו רגע ואילך, דרעי לא היה יכול להסתפק במחאה של לצאת ידי חובה.

במקביל ולאורך כל הדרך, אותגר דרעי על ידי חבריו מיהדות התורה, כשאפילו הוויתור על חקיקה רטרואקטיבית שתחול על תל-אביב הוצג על ידם כהתקפלות ספרדית. כשהנושא עלה בפגישתם הדחופה של נתניהו והחרדים, באותה ישיבה בהולה שהתקיימה ביממה שאחר התפטרות ליצמן, דפק ביבי על השולחן ואמר: עד כאן.

החרדים שישבו בחדר הסכימו להחיל את החקיקה מכאן ולהבא, אולם ביתד נאמן בבוקר המחרת, פורסמה דרישת של ח"כי דגל התורה להחלת החוק גם על מרכולי תל-אביב. דרעי שמצא עצמו בעל כורחו, על משבצת הפשרן שמוביל את 'היתר המכירה' בשבת – זעם. מאז ועד היום, נמצאו לזעמו, עוד סיבות אינספור.

ההסכמה לוותר בשבוע שעבר על חקיקת חוק המרכולים, ולאפשר במקביל את העברת שאר החוקים שהיו חשובים ליתר השותפים – התבררה בדיעבד כנדיבות של מפסידים. לא פוליטית, אלא בעיקר ציבורית. ההחלטה ההיא, גרמה לנזק כפול. הן ביכולת ההרתעה שנפגעה והן בחגיגה התקשורתית שהתעצמה.

חוק ההמלצות, חוק ירושלים ושאר מרעין בישין הפכו לחדשות השבוע שעבר ופינו את מקומם לחדשות השבת. ח"כית אלמונית כשרן השכל אומנם מצאה את הדרך להתפרסם על גב השבת, אבל גם כאלה שלא מחפשים כותרות אנטי-דתיות, אישים כאופיר אקוניס וליכודניקים תל-אביבים נוספים שמעולם לא נחשדו בשנאת חרדים, הדהדו השבוע בכנסת ובממשלה את קולות הרחוב התל-אביבי.

החקיקה שהייתה אמורה לעבור בנחל השוצף של חוקי הקואליציה, הפכה לאטרקציה תיירותית בפני עצמה, לערוץ שזרימתו ממשיכה, גם בתום השיטפון. מההשתתפות המיוחדת באבלו של יהודה גליק, עבור לתנחומים הפוליטיים המוקדמים לדוד אזולאי וכלה בהעמדה הפנימית לדין של שרן השכל – האש השבתית לא הפסיקה לבעור.

לרגעים עצובים, נדמה היה השבוע שחברי הכנסת החרדים, שהבעירו את אש יום השבת במשך שבוע שלם, הפכו ליח"צניו הטובים ביותר של יאיר לפיד. לכמה מהם שלא משים מכיסאם, יש זכויות יוצרים בהאדרתו של לפיד האב, ואחרי מאורעות השבוע האחרון ניתן לומר שיפה הכוח שהעניקו לבן מהכוח שנתנו בשעתו לאב.

אם סיעת מלאך המוות הייתה פוקדת את ספסלי האופוזיציה, היו מסבירים לנו באותות ובמופתים שמדובר בגזירת שמים. מי שמאמין לא מפחד להודות בטעותו – גם כשהאותות ניתכים על ראשו

בית שמש

ראיון

ראשות העיר? "לא מטרה עליונה"

הוא אמנם פחות מוכר בזירה הארצית, אך למילתו השפעה מכרעת בקרב על ראשות העיר ● חבר המועצה ישראל סילברסטיין פותח את כל הקלפים

מונטג וגרינברג, אלה השמות החמים שכל דרדק פוליטי מכיר באחרונה. שני חברי המועצה מנהלים מזה תקופה קמפיין שנועד להעמיד עצמם כנציגי 'דגל' לראשות העיר. במאבק בין האילנות הגבוהים, מסתתר שם משמעותי שאמנם לא מתיימר לכבוש את הראשות, אך למילתו השפעה על המתרחש.

הרב ישראל סילברסטיין, נציג 'דגל' השלישי בעירייה, הפך תוך קדנציה אחת לאיש השטח הדומיננטי בעיר. בתפקידו כיו"ר הסיעה וכיו"ר פורום השכונות, "חורש" סילברסטיין את השטח, ונהנה מאהדה עצומה. בנוסף, לקרבתו לגאון רבי מרדכי גולדשטיין, רב הקהילה הליטאית הגדולה בעיר, משקל רב.

איך אתה רואה את מצב העיר והמפלגה?

"כל כמה שנים העיר קופצת בכמה מדרגות, מבחינת כמות התושבים, שירותים ומוסדות תורה. דגל התורה מלווה את ההתיישבות בעיר מרגעיה הראשונים, והיא הולכת וגדלה. התחלנו מנציג אחד, כיום שלשה, ובבחירות הקרובות אנחנו מעריכים שנגיע לחמישה נציגים".

זאת הערכה מבוססת?

"האכלוס של רמה ג' והשינוי ברמה א' ייתנו דחיפה רצינית. מאמין שדגל תקבל 9,000-10,000 קולות, כשהמדד למנדט יהיה 2,000 קול".

אתם תלכו בנפרד מאגודה בכל מחיר?

"כשמדברים על זה בכנסת, זה נשמע רחוק, בסופו של דבר תמיד מחפשים את האחדות. פה זה כבר היה בעבר, ולא בהכרח הביא תוצאות לא טובות, כך שיש סיכוי גבוה".

היית רוצה לראות את דגל נאבקת בכל הכוח על הראשות?

"בהסכמים, לפעמים אתה נאלץ למכור נכסים שמאד חשובים לך, בתמורה לשותפים האחרים. אני לא רואה את הראשות כמטרה עליונה. אנחנו מייצגים ציבור, וצריכים לקבל החלטה מה הכי טוב לציבור".

זה לא סוד בעיר שאתה נמנה על מחנה מונטג, מה הופך אותו למועמד ראוי יותר?

"אנחנו משתדלים לעבוד יחד עם כולם. שניהם אנשים ראויים ולכל אחד יתרונותיו. הגיוני שיש העדפה אישית מסוימת, ואשאיר אותה לדיונים פנימיים".

איפה רואה עצמך במועצה הבאה?

"יש לי סיפוק רב מעשייתי, וכמובן שכל אחד רוצה להתקדם ולעלות בהיררכיה. נכנסתי טרי וחדש וכיום אני עם הרבה יותר ניסיון. אני כן רוצה להיות בצמתים שיש בהם חיבור ישיר לציבור".

סגנות?

"לא חושב שיש חבר מועצה שיענה לך 'לא' על השאלה".

רמת הגולן

היסטוריה: בחירות דמוקרטיות ברשויות הדרוזיות

לראשונה מאז אחיזת ישראל בגולן, הדרוזים יזכו לבחור את נציגיהם במקום מינויי משרד הפנים ● הרגישות: דרוזים שעדיין נאמנים לאסאד

מהלך היסטורי: לראשונה מאז כיבוש הגולן בשנת 1967, יקבלו 4 מועצות מקומיות דרוזיות ברמת הגולן את הזכות לקיים בחירות דמוקרטיות ולבחור בעצמם את נציגיהם למועצה ולראשותה. ברשויות: מג'דל שמס, בוקעתא, מסעדה ועין קנייא.

בארבעת היישובים, מתגוררים כ-23,000 תושבים דרוזים, רובם תושבי קבע וחלקם בעלי אזרחות ישראלית. מאז השליטה הישראלית ברמת הגולן, ראשי המועצה נבחרו כמינוי של משרד הפנים ללא הליך בחירות. השבוע, בהוראת שר הפנים דרעי, בחרו חברי המועצות יו"רים זמניים עד לבחירות, כדי לאפשר העברה תקינה והכנה להתמודדות למועצות ולראשות הרשויות המקומיות.

ההליך הפורמאלי "יושב" על רגישות רבה, זאת מאחר וחלק מהדרוזים ביישובים עדיין מביעים נאמנות לנשיא סוריה אסאד, בין היתר מתוך פחד מיום בו ישראל תחזיר את הרמה לסוריה, שם יחשבו לבוגדים. מסיבה זו, מרבית הדרוזים לא מחזיקים באזרחות ישראלית, מה שיימנע מהם חוקית את האפשרות לרוץ בבחירות ויציג אפשרויות בחירה מצומצמות.

קבוצת תושבי מג'דל שמס שהובילה את המאבק למען בחירות חופשיות – ואף עתרה בעבר לבג"צ – בירכה על ההחלטה וראתה בה תיקון עוול היסטורי. לעומתם היו קולות שביקרו את הודעת משרד הפנים.

רכסים

פרסום ראשון

ראש העיר יוזם את ביטול הבחירות

המסלול השקט: מגעים עם הנציג היחיד הלא חרדי לאיחוד וביטול הבחירות ● במקביל: בש"ס שוקלים להעביר את התפקיד הבכיר לעוזר פרלמנטרי

השקט שמאפיין את רכסים, צפוי להיות מופר בקרוב, לאחר שמועמדותו האולטימטיבית של נציג ש"ס לראשות המועצה נמצאת בסימן שאלה. במקביל, מנסים גורמים במועצה להוביל מהלך לביטול הבחירות.

לפני שני עשורים, סימנו הבחירות את השינוי שעברה רכסים, כאשר נציג ש"ס טוויל הפך לראש המועצה החרדי הראשון. מאז, קיים הסכם רוטציה בין 'דגל' לש"ס על הראשות. אחרי טוויל לקח את המושכות נציג 'דגל' יצחק רייך, אחריו נציג ש"ס דן כהן ובבחירות האחרונות, חזר רייך לראשות.

למרות ההסכם, במסדרונות הפוליטיים לא שוללים 'דיל' ארצי במסגרתו תוותר ש"ס על תורה לטובת רייך. שינוי נוסף שמוסיף לסחר-מכר הפוליטי נמצא בעובדה שלאחר הבחירות, תזכה רכסים למנות לראשונה סגן בשכר, לאור חציית תושביה את סף ה-10,000.

החדשות הדרמטיות מגיעות מכיוונה של ש"ס, שם שוקלים להחליף את נציגם דן כהן. מדובר בצירוף של רצון כללי להראות פנים חדשות ברשימות המקומיות, לצד צורך ספציפי לקדם ברכסים מועמד צעיר ודומיננטי.

השם החם המדובר הוא נתנאל חייק, חבר המועצה וכוח עולה ומבטיח בתנועה. הוא משמש כעוזרו של חה"כ יעקב מרגי וזוכה להערכה רבה במשכן. עוד עומדת לזכותו עובדת היותו בן תורה ואיש אמונו של הגר"ד יוסף.

ובעוד הקרב על הראשות יוכרע ע"י ראשי המפלגות, יוזמה שמתגלגלת ברכסים מתכוונת לייתר את הליך הבחירות. במועצה הנוכחית נמנים 8 חברים על הסיעה החרדית המשותפת, וחבר בודד, שרגא המאירי, מייצג ציבור דת"ל. בבחירות הבאות, שוקל הנציג הדתי לפרוש מהמרוץ, ובמקביל, בסיעה החרדית שוקלים לשריין לו מקום.

בשיחה עם 'קו עיתונות', מאשר המאירי את הדברים, ואומר: "במצב הנוכחי, לא בטוח שאתמודד, אמשיך לשבת בוועדות ולדאוג לתושבים, אבל בעקבות המצב, לא בטוח שניכנס. כשיתקרבו הבחירות נשב עם הרשימות ונבדוק עם יש פוטנציאל". הוא מאשר כי יש הצעה שהועלתה בעבר מצד רייך לאיחוד רשימות, ואומר כי הרעיון זכה לתמיכת דן כהן, "מבחינתי אין עם זה בעיה".

על השאלה מי בעיניו טוב יותר לראשות המועצה, משיב המאירי: "אפילו שאני ודן חברים וגדלנו יחד, הייתי מעדיף שהוא יקבל את הסגן ורייך את הראשות, הוא יותר החלטי, מבין עניין, יודע להתנהל, מחובר ומשופשף".

ראש המועצה יצחק רייך מאשר ל'קו עיתונות' את הכוונה להוביל לביטול הבחירות, ואומר: "אם זה תלוי בי, נבנה רשימה אחת שהמאירי בפנים ונחסוך את הבחירות. חבל על הכסף, הפשקווילים והבלגן". רייך מוסיף: "לטובת יישוב בריא, טוב שיש נציג לאלה שלא חרדים, זו הגישה שלי".

האם יכולה להיות סיטואציה פוליטית בה תישאר בראשות העיר?

רייך: "פוליטיקה היא אמנות הבלתי אפשרי, ברמה תיאורטית דברים יכולים לקרות, אני וודאי חושב שיש לי מה לתרום הלאה, אבל יש הסכם ואכבד אותו ככתבו וכלשונו".

חיפה

מצטרפים: רופא שיניים ויועצת תקשורת

אל המרוץ הלוהט לראשות העיר חיפה הצטרף השבוע ד"ר נתן פורמן, רופא שיניים במקצועו ובעבר יועץ לשרי הביטחון, התחבורה והבריאות ויו"ר דירקטוריון בחברה עירונית ובחברת בת של אל על. פורמן, חבר מפלגת העבודה, מקווה לרוץ מטעמה, אך אם לא יזכה לאמונה, יתמודד באופן עצמאי.

המועמד החדש עומד בראש עמותה וותיקה המעניקה טיפולי שיניים לניצולי שואה ולמעוטי יכולת, בין היתר באמצעות ניידת שהגיעה לבתי קשישים. לפני חצי שנה, נקלע פורמן לעימות מול ראש העיר יונה יהב, לאחר שלטענתו, יהב סירב להאריך הסכם חכירה בבניין בו פועלת העמותה ברחוב הגפן, ומעדיף להעבירו לבניית מלון. "אם יהב היה רואה קשיש בן 90, שמחייך אחרי שנים בהן לא היה מסוגל לאכול תפוח עץ ובוודאי שלא חייך, הוא היה מבין עד כמה קשיש אחד כזה יותר משמעותי מבית מלון", אמר.

ובתוך כך, רשימה חדשה נולדה בחיפה: גילה זמיר, תושבת הדר, הודיעה על הקמת רשימה בראשותה שתתמודד על מקום במועצת העיר. זמיר הייתה בעבר פעילה בכירה במטה המועמדת לראשות עינת קליש רותם, ויועצת לחה"כ קסניה סבטלובה (המחנה הציוני).

בני ברק

הגר"ש מחפוד מבהיר

בעקבות פרסום דבריו של הגאון רבי שלמה מחפוד המתייחסים לסערת הקמת הרשימה הספרדית החדשה בעיר, מבקשים אנשי ביתו להבהיר ולחדד כי הוא אינו מתערב כלל בשאלות פוליטיות וכי אין זו העת לחוות דעה, לכאן או לכאן. הרב מבהיר כי סגן ראש העיר אלי דדון "עושה עבודת קודש למען הרמת קרן התורה בעיר בני ברק".

קריית מוצקין

חוברת לתושב: שירות או תעמולה?

'חוברת לתושב' שחילקה עיריית קריית מוצקין לתושביה, עמדה בעין הסערה, לאחר שגורמי אופוזיציה ראו בה שימוש בכסף ציבורי ע"מ לקדם את ראשי העירייה. תנועות אופוזיציה עתרו לוועדת הבחירות האזורית, שסירבה להוציא צו ביניים לאסור את החלוקה ובהמשך דחתה את העתירה לצד הקביעה כי אכן מדובר בחוברת ש"מועד פרסומה ותוכנה מעידים כי מדובר בתעמולה, תוך שימוש במימון הקופה הציבורית".

השופט כהן הורה להשמיד את החוברות שנותרו (בפועל חולקו כל החוברות) וחייב את העירייה בהוצאות משפט של 2,000 ₪. העירייה בתגובתה מדגישה את החלקים שנדחו בעתירה, ומוסיפה: "לרשות לא נותרו כלל חוברות, ולכן החלטת השופט לגרוס אותן מתייתרת. כמו כן, הוצאות משפט בסכום מגוחך מראות, שגם העתירה מגוחכת. מכל מקום, החוברת הבאה שתסכם את שנת 2018 תופץ לתושבים בינואר 2019, לאחר הבחירות".

גבעת זאב

חשיפת יקו עיתונות

מזק"א לפוליטיקה: חיים וינגרטן

ראש אגף המבצעים בזק"א מקיים פגישות עם ראשי מפלגות וקהילות, לקראת ריצה לראשות המועצה ● איזה חוגים הוא מייצג והאם ישנה היתכנות?

האם ראש אגף המבצעים של זק"א יהפוך לראש מועצת גבעת זאב? בימים האחרונים, מגשש חיים וינגרטן את דרכו הפוליטית, ובוחן אפשרות לרוץ כמועמד מוסכם על מרבית הקהלים המרכיבים את הפסיפס האנושי של היישוב שמצפון-מערב ירושלים.

וינגרטן, תושב גבעת זאב, קנה את פרסומו בשנים רבות של התנדבות בזק"א, כשמתוקף תפקידו, נמצא הוא תמיד בזירת ההתרחשויות ובכותרות. בבחירות האחרונות למועצה, הוצב במקום השלישי ברשימת יהדות התורה, וקולות בודדים חסרו לו.

לפני שבועיים, החליפה 'דגל' את נציגיה במועצה – על פי הסכם רוטציה פנימי – כאשר ראש הרשימה מזרחי פינה מקומו לטובת הנציג הרביעי ברשימה ישראל גליס. לצורך כך, הפקיד וינגרטן מכתב התפטרות וסלל את הדרך לנציג הבא אחריו.

חיים, נכונות השמועות על כוונות פוליטיות?

"יש פניות מהציבור הרחב, גם מכיפות סרוגות וגם מציבור חילוני, אני בודק את זה".

יש היתכנות מספרית לראש מועצה חרדי?

"היהדות החרדית מאד גדלה והם הגוש הגדול שיקבע. מצד שני, צריך תוספת כוח כי נציג מטעם החרדים לבד לא ילך. בבחירות הבאות יהיה בוודאות ראש מועצה חרדי, השאלה היא האם אנחנו בשלים להביא את זה כבר בבחירות הקרובות, האם יהיה ראש מועצה חרדי שזה אני, שיודע לאחד ולתפוס את הגיוון של גבעת זאב. אלה הבדיקות שאני עושה".

לאיזה חוג אתה משתייך?

"הייתי ברשימה על מקום של חרדים עובדים וחב"ד, אני גבאי בית כנסת דתי לאומי ומתפלל מדי בוקר בקרלין, הבנים והחתנים שלי מישיבות ליטאיות, בת אחת למדה בחב"ד ובת אחת בממ"ד, אני מזוהה גם עם הכיפות הסרוגות, אני בהכל, איש גבעת זאב..."

"בכל הפעילות שלי אני שואף לאחדות ולשלום בין חרדים לשאינם, אפשר ומציאותי לחיות יחדיו. העובדה שלצד חסידי קרלין גרים חילונים שנוסעים בשבת ואין מלחמות, לא סוגרים כבישים – זאת גבעת זאב הטובה ואפשר להמשיך אותה".

מה רע בראש המועצה המכהן יוסי אברהמי?

"אני לא בא להגיד לא טוב ולא רע. שורה תחתונה, יש דרישה גדולה לשנות, להחליף ולרענן".

בימים האחרונים העלה וינגרטן הילוך ואף נפגש בכנסת עם ח"כ אורי מקלב, על מנת לבקש את תמיכת דגל התורה. לדבריו, בציבור הדתי לאומי הוא כבר נהנה מתמיכה גדולה. "זה מהלך שנרקם, אני בודק עם דגל, שלומי אמונים, בעלזא, השאיפה שלי שבבחירות נתאחד ושלא יהיה פילוג".

נס ציונה

פרסום ראשון

מזכיר הממשלה שוקל התמודדות

הערכות בנס ציונה: מזכיר הממשלה צחי ברוורמן, בעבר דובר העירייה, עשוי להתמודד על ראשות העיר ● וגם: בית הקפה הגדול סוגר שעריו בשבת

האם מזכיר הממשלה יבקש את ראשות העיר? בקרב גורמים פוליטיים בנס ציונה רווחת הדעה כי צחי ברוורמן עשוי להצטרף למרוץ, ולהתמודד על ראשות העיר בבחירות 2018. על פי הערכה, החלטתו של ברוורמן תלויה ישירות בשרידותה של הממשלה הנוכחית ובהתקדמות החקירות בתיקי ראש הממשלה בנימין נתניהו.

השמועות על ריצתו האפשרית של ברוורמן לא מגיעות בחלל ריק. האיש כיהן בעברו שנים ארוכות בתפקידים בכירים בעירייה בתחומיה הוא מתגורר, בין היתר בתפקיד דובר העירייה ומנכ"ל קריית התרבות. הוא עסקן ליכודי וותיק ורב השפעה, בבחירות 2013 ניהל את קמפיין הבחירות של הליכוד לכנסת, ושמו עלה כמועמד למנכ"ל המפלגה וכראש סגל רוה"מ.

המרוץ לראשות נפתח מוקדם מהצפוי ובנסיבות לא משמחות, בעקבות מחלתו של ראש העיר המכהן יוסי שבו. שבו מכהן בתפקיד כ-25 שנים, וכבר לפני הבחירות הקדומות רמז כי זו לו הקדנציה האחרונה. לפני שנה וחצי, במהלך ישיבת מועצה, הדהים את חבריו בבשורת מחלתו, והעביר את סמכויותיו בתקופת הטיפולים לסגנו.

הציבור הדתי והחרדי בנס ציונה לא מחזיק במשקל מכריע בבחירות, ומתוך 15 חברי מועצה, ישנו נציג אחד לבית היהודי ונציג אחד לש"ס. במנותק מהפוליטיקה, השטח הנס ציוני חווה התעוררות רוחנית גדולה, שקיבלה השבוע ביטוי סמלי בהחלטת בית הקפה 'קקאו', הגדול ביותר בעיר, לסגור את שעריו בשבת.

ברוורמן סירב להגיב לידיעה.

טלז סטון

פרסום ראשון

בבחינה: ראוכברגר לראשות המועצה

על רקע דילמת הפרישה של ראש המועצה רוזנטל, מסמנים ב'דגל' מועמד פוטנציאלי חדש ● היתרון: ראוכברגר יזכה לתמיכת בקשט ויהפוך לגורם מלכד במועצה המקומית

צמרת 'דגל התורה' בוחנת בימים אלה את עתידה הפוליטי במועצה המקומית קריית יערים, המוכרת יותר בשמה טלז סטון. ההחלטה על המשך כהונתו של ראש המועצה הוותיק אמנם טרם נפלה, אך זה לא מונע מבורסת שמות של מועמדים חדשים להתפתח.

ראש המועצה הוותיק הוא אברהם רוזנטל, שנמצא בתפקידו יותר משני עשורים. באחרונה, גוברים הקולות המבקשים לרענן את השורות ולהעמיד ראש מועצה חדש. בעקבות כך, ב'דגל התורה' מחממים מנועים ומכינים אופציות חלופיות למילוי התפקיד. בין השמות החמים נמצא חבר מועצת עיריית ירושלים ויו"ר 'דגל התורה' בעיר, אליעזר ראוכברגר, שמדובר בו נכבדות.

ראוכברגר, עיתונאי 'יתד נאמן' במקצועו ושלוחא דרבנן במהותו, מסיים קדנציה ראשונה בעיריית ירושלים בהצלחה יתרה, לאחר שמיצב עצמו כגורם מוניציפאלי מוכר. מלבד האיכויות המקצועיות אותן יוכל לתרום לטלז סטון, המהלך יפתור בעיה פנימית של 'דגל התורה', הזקוקה לפנות משבצת נושאת שכר במערכת המפלגתית.

תמיכה בלתי צפויה מקבלת מועמדותו של ראוכברגר מכיוון דב בקשט, ראש מפלגת האופוזיציה 'איחוד קהילות טלזסטון' שעשתה את הבלתי ייאמן והכניסה בבחירות האחרונות 3 נציגים, שליש מחברי המועצה. מעודד מההצלחה הקודמת, מתכוון בקשט לרוץ לראשות העיר, ומשוכנע ביכולתו לגבור על הגוורדיה הליטאית הוותיקה, דבר שעשוי להימנע במידה וראוכברגר יהיה מועמד 'דגל'.

בשיחה עם 'קו עיתונות', מסביר בקשט את ההבדלים בין טלז סטון לערים הגדולות. "זה לא כמו שהביאו את מנחם שפירא לבני ברק או פינדרוס לירושלים, אנחנו מקום קטן עם בעיות מסוימות ומי שלא גר במקום יהיה לו קשה ללמוד ולהתמודד". יחד עם זאת, בהתייחס לראוכברגר, אומר בקשט: "אני מכיר את לייזר שנים רבות, הוא עסקן נמרץ ואיש ראוי בהחלט, אם גדולי ישראל יחליטו על מועמדות שלו – נשקול לתמוך בו, העיקר להוציא את השחיתות שיש פה היום".

תגובת אליעזר ראוכברגר לפרסום: "לא מכיר". לשאלה האם ייענה להצעה לכשתגיע, ענה: "לא חשבתי על זה, אין לי מושג".

ערד

סדקים בקואליציית בן חמו

ישיבת מועצת עיריית ערד גלשה בסוף השבוע האחרון לעימות אישי בין חבר מועצת העיר עופר ארצי לראש העיר ניסן בן חמו, שניהם חברי סיעת 'יש עתיד'. בסוף ההתכתשות, הודיע ארצי בהפגנתיות על עזיבת תיק הנוער בו החזיק ועל וויתור התואר סגן ראש העיר.

ארצי, נחשב לאחד מיריבי הציבור החרדי המושבעים בעיר וממובילי הקו הלעומתי. גם עם ראש העיר הוא לא מצליח להחזיק בקשרים טובים, והוא טוען רבות לאי התחשבות, לחוסר סמכויות, להדרה מאירועים, טענות המצטרפות לשאיפתו להתמנות לסגן בשכר, שאיפה שלא מומשה.

פרישתו של ארצי יוצרת סיטואציה פוליטית מורכבת בערד, מאחר ובלעדיו, הקואליציה מחזיקה ברוב של נציג בודד (8 חברי קואליציה לעומת 7 לאופוזיציה) בנוסף, ארצי הוא החבר השני מ'יש עתיד' שפורש ממפלגתו, מה שמצמק את הסיעה מחמישה חברים לשלושה, בתוכם ראש העיר בן חמו.

ראשון לציון

מלוחם שחיתות לחשוד

חבר מועצת העיר אסף דעבול מרבה להתגאות בהיותו לוחם שחיתות ואיש ציבור נקי כפיים. השבוע, על פי פרסום בערוץ 10, חוקרת המשטרה חשד כבד לפיו דעבול תיווך בין חברת בנייה לבין עבריין מוכר תמורת עמלה "צנועה" של 5 מיליון ₪. ע"פ החשד, חודשים לאחר מכן, אישר דעבול - כחבר בוועדת התכנון - מהלך שהקפיץ את שווי הקרקע בעשרים מיליוני שקלים.

החשדות החדשים הינם הסתעפות של תיק 1803 העוסק בחשדות לשוחד של בכירי העירייה סביב עסקאות נדל"ן. במוקד החקירה עומדים ראש העיר דב צור וסגנו לשעבר ומי שהפך ליו"ר הקואליציה דוד ביטן.

בתגובה לדברים, כתב דעבול: "שיהיה ברור, לא היו דברים מעולם, לא קיבלתי ולו שקל אחד כי בסופו של דבר העסקה לא יצאה לפועל. מעולם לא היה דיון בוועדה לתכנון ובנייה בקשר לעסקה שלא יצאה לפועל ולכן גם ברור שכל מה שנטען הוא שקר מוחלט והוצאת לשון הרע. אין בליבי ספק שמדובר בכתבה מוזמנת מגמתית שכל מטרתה לנסות להטיל עלי פחד ולסתום את פי".

לדברי תגובתו, צירף דעבול תמונה משמחת הברית לנכדו כשהוא לצד רב חרדי מוכר, והסביר: "ביום שישי בצהריים התקשרו אליי בזמן שהחזקתי את נכדי כסנדק שלו בברית המילה ובמקום להתחשב בנסיבות הארוע המיוחד ולחכות לתגובתי ביום ראשון כשכל הנתונים מונחים לפניי, הכתב בחר לפרסם את הכתבה ללא תגובתי".

ניו ג'רזי

המנצח: קשיש בן 93

ולסיום, חשבתם שהגיע הזמן לרוטציה במועצה? ראש העיר נראה לכם זקן מדי? כדאי שתקשיבו לחדשות המגיעות מהעיר טינטון פולס שבמדינת ניו ג'רזי בארה"ב, שם נבחר השבוע ויטו פרילו לראש העיר בגיל 93 פרילו, איש עסקים בעברו, פצח בקריירה פוליטית לפני כשנה וניהל קמפיין אינטנסיבי שכלל חוגי בית וחלוקת עלונים מדלת לדלת. אגב, הוא סירב לרוץ מטעם אחת המפלגות וניצח כמועמד עצמאי.

אלמוג 052-7141093

זה הזמן לעצב חלומות

" את מערכת הישיבה שלי, קניתי אצל מייבל לפני שמונה שנים. היא חלומית ונראית חדשה. לא להאמין שרהיט אחד משנה את המראה של בית שלם. "

הדרך מעיצוב דמיוני, למוצר מושלם עוברת במחלקת הנגרות המקצועית של מייבל סנטר.

עיצוב וגימור ללא גבולות.

אדריכלית עיצוב במקום

36 עד- תשלומים באשראי

>>>למזמינים<<<
עכשיו
אספקה לפסח

מייבל סנטר
ריהוט לבית בעיצוב אישי

מטבחים > מזנונים > חדרי שינה > מערכות ישיבה > שולחנות וכסאות

אולם תצוגה:
רח' חבקוק 25 בני ברק | טל': 03-5788870
שעות פתיחה: א'-ה': 10.00-14.00 אחה"צ: 18.00-22.00 (יום ג' אחה"צ -סגור) | יום ו' 10.00-12.00

מבצעים מיוחדים

playmobil -1 המלחמה הגדולה מארז

יבוא ישיר מ"מ דורבן

יד ראשון /מארז דומינו	אוניה עם בולבות מ"מ	בולבות מ"מ מגדל אש
₪3.90	₪3.90	₪3.90
בקבוק ענק 6 יח' בולבות מ"מ	בוכחן בולבות מ"מ	חרב מ"מ מגן
₪5	₪5	₪5
מגדל מים מ"מ בולבות	מגדל מים מ"מ בולבות	מגדל מים מ"מ בולבות
₪3.90	₪3.90	₪3.90
מגדל מים מ"מ בולבות	מגדל מים מ"מ בולבות	מגדל מים מ"מ בולבות
₪10	₪10	₪10
מגדל מים מ"מ בולבות	מגדל מים מ"מ בולבות	מגדל מים מ"מ בולבות
₪99	₪64	₪59
מגדל מים מ"מ בולבות	מגדל מים מ"מ בולבות	מגדל מים מ"מ בולבות
₪54	₪35	₪25
מגדל מים מ"מ בולבות	מגדל מים מ"מ בולבות	מגדל מים מ"מ בולבות
₪10		
מגדל מים מ"מ בולבות		

מבצעים מיוחדים

playmobil מגוון

₪50 לערך מיובא לא לא
playmobil מיוחדת
מתנות מיובא
המון

6 דקות יבוא ישיר
2"מ ברבי ברבי
052-5435075

10 מבצעים מיבוא
2"מ ברבי ברבי
052-4333900

27 אבידר יבוא ישיר
2"מ ברבי ברבי
050-6860841

13:00-10:00 ו' 21:00-10:00 ו' מ' לא ו'-א' :מרכז שירות

בהליך בזק: ליצמן יחזור היום למשרד הבריאות

בהליך מזורז צפוי ח"כ יעקב ליצמן לשוב היום לכהן כסגן שר תחת ראש הממשלה במשרד הבריאות ● האישור הסופי - במשאל טלפוני

ארי קלמן

חודש וחצי אחרי שפרש מתפקידו כשר הבריאות, במחאה על חילולי השבת המתרחבים, ח"כ יעקב ליצמן ישוב היום (ד') למשרד ויכהן כסגן שר עם סמכויות של שר.

ליצמן שפרש בעקבות חילולי השבת בעבודות הרכבת, יכול היה לשוב למשרד בתפקיד סגן שר עם סמכויות שר כבר לאחר שנפתר המשבר, ובפרט אחרי סיום חקיקת חוק המרכולים, אלא שבשל עתירת יש עתיד לבג"ץ שחייבה אותו לכהן כשר בתפקיד מלא, תשלים היום הכנסת חקיקת הצעת חוק שתקבע כי סגן שר תחת שר שמכהן גם כראש ממשלה - יוכל להחזיק בסמכויות ניהוליות במשרד, במה שיעקוף את פסיקת בג"ץ.

אמש, בשעות הבוקר המוקדמות, לאחר שאישרה מליאת הכנסת את חוק המרכולים וכשבועיים אחרי שאישרה את חוק מסורת ישראל שמחייב את שר העבודה והרווחה לשקול את מסורת ישראל לפני שיעניק היתר לעבודה לשבת, עבר תיקון הצעת חוק סגן השר בקריאה ראשונה.

הבוקר תכין וועדת החוקה את הצעת החוק לקראת אישורה הסופי עוד היום, לאחר מכן יתקיים משאל טלפוני בין שרי הממשלה בכדי לאשר את מינויו של ליצמן לתפקיד סגן שר, ומיד לאחר מכן יעלה השר המקשר בין הממשלה והכנסת, יריב לוין, כדי להודיע על כך במליאת הכנסת, וכאמור, כבר מחר ישוב ליצמן לתפקד כסגן שר.

מי שכיהן עד כה בתפקיד היה ראש הממשלה באופן רשמי, אך באופן מעשי מי שניהל את המשרד בחודש וחצי האחרונים בהיעדרות ליצמן, היה עוזרו ואיש אמונו מוטי בבצ'יק, ששימש בתקופה הזו כראש לשכת שר הבריאות בנימין נתניהו.

"מה שעושים ברעש - מפסידים"

חודש לאחר שנבחר לכהן כרבה של בת ים, הגר"א בר שלום מאשים את המדינה "מזלזלים ברבנים, הליך הבחירות פגום, מסורבל ומושחת, הכל דילים" ● מגלה: "יש שלושים חנויות חזיר בבת ים" ● הראיון המלא בסוף השבוע

יענקי קצבורג

"היום רב עיר נבחר על ידי שני אנשים בלבד - ראש העיר ושר הפנים. לציבור אין משקל. אחד מחברי הגוף הבוחר אמר לי 'מי סופר את הציבור?' עד כדי כך. לציבור יש היום רק רבע מהחברי הגוף הבוחר. במקרה שלי הלכנו אחרי גדולי הדור וראש העיר לא היה בעד, זכיתי בקולות מפני שהנציגים עצמם מכירים אותי ואת אבי זצ"ל והם בעצמם רצו לבחור בי. לא נבחרתי על ידי דיל ולא נאלצתי להבטיח שום מינוי או שום הבטחה לאף אדם. אני נבחרתי עם דף חלק לחלוטין אבל אני אומר חד משמעית, אתה יכול לרשום - בכל עיר שאין דיל לא ייבחר רב", אומר הגר"א בר שלום, רבה הנבחר של בת ים, בראיון ל'קו עיתונות'.

ידי הרב כבר מלאות עבודה?

"הגעתי ללשכה והוצפתי בפניות בנושא מקוואות וכשרות. שאלתי את יו"ר המועצה הדתית איך הסתדרתם עד היום ללא רב עיר. יש כל כך הרבה לטפל, אבל צריך לעשות הכל לאט לאט. אני מעדיף להתחיל בנחת, ללמוד את נושא הכשרות, את העירובין ואת המקוואות, מפת שיעורי התורה ולצערנו את מפת חילולי השבת, כל נושא דתי ללמוד ולהכין תכניות מסודרות, כבר כיום ידיי מלאות עבודה, שאלות קשות עם בלניות, בעיות עירובין, להשיג תקציבים, ובמחלקת כשרות להכריע מה להכליל במהדרין ומה לא. בנישואין, מי מאשרים ומי לא, סיפורים של כתובות, נושא שאני מתחבר אליו. ובנוסף, לאסוף את האברכים ולשדל אותם ללכת לומר שיעורים, לאסוף את עובדי המועצה הדתית לשכנע אותם לתת שירות הכי טוב, אין שטח שהרבנות לא נוגעת בו".

מה הרב אומר על חוק המרכולים?

"צריך לזכור שבצד השני יש מי שמחפש אותנו למאבקים, יש מי שרוצה להיבנות על הנושא. ראינו את זה בחוש שמה שעשינו ברעש הרווחנו עשר והפסדנו מאה. אנחנו עובדים הפוך וביחסים טובים עם ראש העיר לרבות אפילו חברת מועצת העיר ממרצ שהגיעה לברך אותי".

"לשאלתך, אף אחד בבת ים לא עומד לפתוח מרכולים ברוך השם, כי אנחנו מחבקים את ראש העיר והוא מצדו לא פוגע בקדוש והיקר לנו. בבת ים כיום יש שלושים חנויות חזיר, אבל אלו משרתות את הרוסים ולא את היהודים".

הראיון המלא בסוף השבוע ב- כל ישראל

שייקה חשמל ואביזרי רכב

המובילים והזולים באביזרי רכב!!!

מנורות, מראות ופנסים
במחירים הכי טובים!!!

מצברים תוצרת חוץ מסוגים שונים
החל מ-
399 ש"ח

מצלמת דרך קומפקטית
199 ש"ח

גלון שמן 4 ליטר חצי סינטטי 40/10
45 ש"ח

זוג נורות טורבו לד
299 ש"ח

ערכת בוסטר להנעת הרכב איכותית
299 ש"ח

קומפרסור מתכת מקצועי ענק
99 ש"ח

מערכת אנדרואיד DD משוכללת
1,750 ש"ח
כולל התקנה

4 שטחי סיליקון שקוף/ שחור
99 ש"ח

ריפודים למושבים
99 ש"ח

גלון מים למגבים 4 ליטר
9.90 ש"ח

מגבים החל מ-
19.90 ש"ח

10% הנחה לאברכים, בני תורה ומתנדבים בארגוני החסד

רח' חיד"א 27 ב"ב (מול עזרה למרפא)
טל: 077-4044395

מרכז
כח התודעה

יסודות ההצלחה

ערב עיון יוצא דופן
מפי המרצה: אליהו שירי

ערב עיון בן 3 שעות,
החושפות את הגישה אל הכוחות
הבלתי נדלים שבתוכנו.
כולל תרגילים מעשיים לשינוי
תמונת המציאות, הגישה לחיים
והזנקת רמות האושר וההישג.

*
הסדנה
לגברים ונשים
בהפרדה

(לא תתאפשר כניסת
עגלות ותינוקות)

הכניסה בתשלום

בואו לחוות שינוי מהיר לטובה בעוצמות שלא הכרתם!

14/01/18 יום א'
כ"ז בטבת 18:15

אולם "כליל מלכות", רח' שלמה המלך 8,
בני ברק

מעוניינים לשמוע עוד?
צלצלו עכשיו: 0722-722-777

"הוויתור על תל אביב הוא טעות"

ח"כ סמוטריץ' בראיון לוחמני, תוקף את גפני ("לא אגרר לקרבות הבוץ הקטנוניים והמזיקים שלו"), זועם על ליברמן ("מתנהג בחוסר אחריות, חוק עונש מוות הוא פופוליזם זול") ומפתיע ביחס לבנט ("הוא רוצה להיות ראה"מ, מקווה שנגיע להבנות")

ארי קלמן

"לא ברור לי למה גפני חושב שהוא ירוויח נקודות זכות בקהל שלו כשהוא מנהל קרבות בין הציבורים, אני לא יודע מה הוא ירוויח מלהתנגח, יכול להיות שהוא ידע שאני אשתולל ואתפרע ואעזור לו להביא את הכסף", פותח ח"כ בצלאל סמוטריץ' מהבית היהודי את הריאיון ל'קו עיתונות', כשהוא מתייחס למאבק על תקציב מד"א שניהל בוועדת הכספים.

גפני האשים אתכם, נציגי הציונות הדתית, שאתם עסקנים שדואגים רק לעצמכם...

"לא תגרור אותי למחלוקת בין הציבורים, אני מרגיש אח ושותף ב99% של הדרישות, ואני מגבה את גפני כשהוא דואג לבני התורה, כי זו אותה התורה, אני מגבה אותו כשהוא דואג לתלמודי התורה. לא אגרר בשום פנים ואופן למלחמה בין הציבור הדתי לאומי לבין הציבור החרדי, אנחנו אחים ויש בינינו הבדלי השקפות בנושא הציוני וביחס למדינת ישראל, אבל יש גם המון מכנה משותף שאנחנו יכולים וצריכים לעבוד יחד. הנה קח את חוק המרכולים ואת המאבק על צביונה של השבת... לא אגרר לקרבות הבוץ הקטנוניים, ובעיניי גם המזיקים, שעורך גפני בחוסר אחריות".

ומה דעתך על חוק המרכולים?

"אני חושב שזה שוויתרו על ההחרגה על תל אביב היא טעות פעמיים, פעם אחת כי תל אביב היא לא מדינה בתוך מדינה ופעם אחת משום שתל אביב הוחרגה תהיה בעיה משפטית בבג"ץ. משום שגבעתיים למשל יבואו ויעתרו 'למה אנחנו שונים מתל אביב', וגם חנויות הנוחות שהוחרגו יגיעו לבג"ץ שעתיד לפסול את החוק, לכן התנגדתי להחרגה, החשש שלי הוא שהדבר עלול לסכן את החוק.

"אני מעריך שהחרדים עשו הערכה של בין המצוי לרצוי ומה אפשר להעביר בתוך הקואליציה, אני חשבתי שאפשר יותר להתעקש בעניין הזה. נדמה לי שאם אנחנו כבר הולכים על המהלך הזה, משלמים עליו מחיר ציבורי מסוים במקומות שלא אוהבים את החוק הזה, אז נכון כבר ללכת עד הסוף, אבל אני לא דן את חבריי החרדים".

מה דעתך על התנהלות ליברמן?

"ניסיתי להוביל מהלך שכולנו נתנגד לחוק עונש מוות, זה חוק שהוא בלוף הרי, זה פופוליזם זול של ליברמן. מה פתאום שהוא יקבל את ההישג הזה? הוא מתנהג בחוסר אחריות, נגד ההסכם הקואליציוני, עושה שבת לעצמו. הרי מה יקרה אם לא היינו מעבירים לו את החוק? הוא יפיל את הממשלה? הוא ילך לבחירות? הרי הוא לא יהיה עוד פעם שר הביטחון. הוא בחיים לא יוותר על התפקיד, הוא ייאחז כל יום בכיסא. איזה איום יש לליברמן על הממשלה?! זה אקדח קפצונים".

אתה חושב שיש סיכוי שחוק המרכולים הרטרואקטיבי יעבור?

"אני אתמוך ואני חושב שזה הכרחי להעביר אותו, בסוף יש לנו הסכם קואליציוני ששם נכתב שאם בג"ץ יפגע בסטטוס קוו אנחנו נתקן אותו בחוק ותל אביב זה עצמו שחיקה, אם אתם לא רוצים תלכו לבחירות".

לסיום, מתייחס סמוטריץ' לברית בין תקומה לבית היהודי: "יש לי קשר נפלא עם הבית היהודי ואני מאוד רוצה שותפות, אני רואה את עצמי שליח שלהם. יש לי המון הערכה לשר בנט וזה לא סוד שיש לו תכניות אחרות, הוא רוצה להיות ראש ממשלה והוא לא רוצה להישאר במפלגה דתית, לכן אני לא יכול לסגור את האיחוד הלאומי ולהשאיר עכשיו רק את הבית היהודי ואם בנט מחליט שהוא לוקח את הבית היהודי והופך אותה ממפלגה דתית למפלגת ימין בניחוח דתי אז נשארנו בלי מפלגה. לכן חשוב לשמר את הבית היהודי ולכן אני חושב להישאר כמו היום. אם בנט יחליט שהוא עובר למרכז, אז וודאי שיש ציבור של מפלגה ציונית דתית ונקים מפלגה כזו. אני לא נבהל מזה שהבית היהודי לא יתמודד אתנו, יש המון אופציות. אני מקווה שנגיע להבנות".

הראיון המלא בסוף השבוע ב- כל ישראל

"כאוס גדול בתחום מימוש הזכויות"

החברה המרכזית למימוש זכויות קיימה קבלת קהל בשכונת רמת שלמה בירושלים בהשתתפות חבר המועצה אברהם בצלאל

הילה פלח

עשרות מתושבי שכונת רמת שלמה בירושלים הגיעו בשבוע האחרון אל קבלת הקהל שערכה החברה המרכזית למימוש זכויות בשכונה. ולא בכדי, תושבי השכונה ביקשו שקבלת קהל זו תתקיים, דווקא על ידי החברה המרכזית למימוש זכויות.

החברה בראשותו של הרב שזירי, מי שניהל בעבר את בתי החולים לניאדו וביקור חולים, פועלת בהתאם לחוק זכויות החולה ושומרת על החיסיון הרפואי של הפונים אליה, בכל האמצעים הנדרשים, ולא רק, החברה אף פועלת בהתאם לקוד האתי שאותו הכילה על עצמה, וכך יכולים הפונים אליה, להיות בטוחים שהמידע הרפואי הכי אישי שלהם, נמצא בידיים טובות.

הרב שמאי שזירי, יו"ר החברה, שנענה לפניית התושבים לקיים את קבלת הקהל, מבין מצוין את תחושתם: "בתחום מימוש הזכויות הרפואיות נוצר כאוס גדול, שמעתי על גופים שונים מציעים שירותים בנושאים רגישים אילו, שמקבלים בדרכים שאינן מקובלות, מידע על משפחות שמתמודדות עם בעיה רפואית, זהו מצב אבסורדי שבו נעשית על ידי אותם גופים פנייה יזומה אל המשפחות, דבר שלא יעלה על הדעת, ומלמד רבות על אמינותם של אותם גופים".

משפחות רבות שמתמודדות עם בעיה רפואית, התקבלו לפגישה אישית ודיסקרטית, אצל הרב שמאי שזירי, יו"ר החברה, שהגיע במיוחד לשכונה. בפגישה זו המשפחות זכו לקבל מענה וסיוע מידי, בתהליכים המורכבים שאותם הן צריכות לעבור, כדי להשיג את מימוש הזכאות המגיעה.

הרב אברהם בצלאל, חבר מועצת העיר ירושלים, שתמך בקיומה של קבלת הקהל וסייע לתושבים לאפשר את קיומה, הגיע אל מקום קבלת הקהל ושוחח עם הרב שזירי, על אודות קידום זכויותיהם של תושבי השכונה, שמתמודדים עם בעיה רפואית, מול מוסדות הביטוח והממשל.

הרב בצלאל ששמע מפי הרב שזירי על המקרים שבהם פגש בקבלת הקהל, הביע כאב גדול נוכח אוזלת ידם של התושבים, להשיג את הזכאות המגיעה להם בחוק, ובירך על פעילותה הענפה של החברה המרכזית למימוש זכויות בירושלים, שבזכותה, התושבים זוכים כנגד כל הסיכויים, למצות את זכויותיהם הרפואיות, ולהשיג את התמיכה התקציבית המגיעה להם, בעת המשבר הרפואי שאליו נקלעו.

בס"ד
א.מ
קבלן בניה ושיפוצים
בונים לך בראש שקט
FUN MEDIA
בניה קלה
שלד ותוספות בניה
שיפוץ דירות וחלוקת דירות
הזמינו אותנו להצעת מחיר ותהנו ממחיר משתלם
מתחייבים לרמת גימור הגבוהה ביותר
עזרה וייעוץ בעיצוב הבית בקניית חומר לבן עד סוף השיפוץ
מבצע! שיפוץ דירה קומפלט
שבירת כל הקרמיקות, חשמל חדש + ארון אינסטלציה חדשה, ריצוף כל הבית + מקלחת ושירותים + החלקה בשפכטל אמריקאי וצבע לכל הבית
רק 98,000₪
ניתן לראות דירות לדוגמה בבני ברק
המלצות חמות! 054-7315580
איתך מההתחלה ועד הסוף!

תוצאות אפקטיביות RESULTS

בקרן בני הישיבות

שמים פס על המחיר

מייבש כביסה
8 ק"ג
עם/בלי צינור
~~₪1,500~~
עכשיו ב- ₪999

מקפיא
6 מגירות
יבואן אלקטרה
~~₪1,400~~
עכשיו ב- ₪999

מכונת כביסה
אלקטרולוקס
10 ק"ג
~~₪2,500~~
עכשיו ב- ₪1,899

מזגן אלקטרה 1 כ"ס
כולל הובלה והתקנה

~~₪1,900~~
עכשיו ב- ₪1,649

מזגן סמסונג 2 כ"ס
כולל הובלה והתקנה

3 שנות אחריות
~~₪3,400~~
עכשיו ב- ₪2,899

מזגן סמסונג
3.5 כ"ס
כולל הובלה והתקנה

3 שנות אחריות
~~₪5,400~~
עכשיו ב- ₪4,700

ועוד עשרות מוצרים

אנחנו לא חנות אנחנו

קרן בני ישיבות

מה לשלם יומי

36 תשלומים

* תמונות להמחשה בלבד.

מוקד ארצי
סניף בני ברק: 072-260-1000 ירמיהו 11 (פ. ר' עקיבא) 2 חדש!
סניף ירושלים: רלב"ח 3 (פ. מלכי ישראל 45) | **סניף בית שמש:** נחל הנצנים 8 מתחת לסניף "יש"

סניף חיפה והצפון: 054-8524340	סניף רחובות משפ' קצנלבוגן 072-2736800 052-7119404	סניף דרום לוינגר 054-8434109	סניף אלעד 052-7119404	סניף ביתר 073-7530503	
סניף בית שמש משפ' רוזנגרטן 054-8423344	סניף ירושלים: 050-4100007 072-2114350	סניף ק.ספר 052-7185614	Electricity English 052-7119404	Atencion en espanol 054-8524340	

www.kerenby.co.il | אספקות לכל הארץ

גיומאל

We have the best English teachers *

* יש לנו את **המורים הטובים ביותר לאנגלית!**

קורסי בוקר וערב לבחירתכם:

אנגלית - מתחילים
15 מפגשים (60 ש"ל)
+ סדנא מיוחדת לחסרי ידע

אנגלית - מתקדמים
15 מפגשים (60 ש"ל)

עלות למשתתף - 300 ₪
הפתיחה בקרוב
מס' המקומות מוגבל - הקודם זוכה

מקומות אחרונים!

לפרטים והרשמה:
03-770-7300/1

בני ברק
הכוון תעסוקתי בני ברק
משרד העבודה והרווחה

שנה חדשה, זכאות חדשה, משקפיים חדשים

היה אז סוף שנת המס, יום רגיל ואפרורי. רופא העיניים קבע שיענקי זקוק למשקפיים, והמליץ להוריו לפנות לרשת 280, המשתלמת ביותר, בה ניתן להשיג משקפיים באיכות גבוהה ובחינם ממש. "פעם בשנה מגיע לך לקבל משקפיים בחינם", חייך אז הרופא "אל תשכח לנצל את זה!".

יענקי פנה עם הוריו ל-280, רכש משקפיים איכותיות לפי טעמו, ומשקיבל אותם נהנה להרכיבם. אך לצערם של הוריו, כבר ביום הראשון הניחם על גדר ברחוב ואיבד אותם.

לשמחתם הרבה, התברר בהגעה החוזרת לרשת 280, כי הזכאות לחבר מאוחדת וכללית מתחדשת מידי שנה, כך ששנת 2017 שהחלה ימים ספורים קודם לכן, מזכה אותם במשקפיים נוספים בחינם!

כעת, שנה לאחר המקרה הזה, ממתין יענקי לזכאות החדשה למשקפיים בחינם. אמנם, הוא מרוצה מהמשקפיים שיש לו, אבל איך אמר הרופא? פעם בשנה מגיע לך לקבל משקפיים בחינם, אל תשכח לנצל את זה!

גם אם מימשת כבר את הזכאות למשקפיים בחינם, וגם אם לא: 2018 החדשה איתנו, וכולם זכאים למשקפיים בחינם: כל חברי מאוחדת שיא וכללית פלטינום, עד גיל 18. חברי מאוחדת בסניפים בירושלים, בבני ברק, בבית שמש, בביתר עילית, באשדוד ובנתיבות, וחברי כללית בסניף כנפי נשרים בירושלים.

רשת משקפיים 280

יש לציין כי גם חברי מכבי זכאים למשקפיים בחינם בכל שנה מהקנייה הקודמת. בסניפים: בני ברק, בית שמש וירושלים - נחום 10.

אל תתנו למשקפיים בחינם לחכות לכם מידי הרבה זמן. היכנסו וקחו, זו הזכאות שלכם!

רופאים מאיכילוב הצטרפו לצוות מאוחדת בקרית הרצוג

בין הרופאים החדשים: רופאת נשים, רופאת עור ילדים ורופא אורתופד מבית החולים איכילוב ● הרב משה כהן סגן מנהל מחוז מרכז במאוחדת: "בכוונת מאוחדת להמשיך ולשדרג עוד את שירותיה בבני ברק"

הילה פלח

חברי מאוחדת בבני ברק קיבלו בסיפוק רב את הצטרפותם של רופאים מומחים במגוון מקצועות לצוות רופאי המרכז הרפואי בקרית הרצוג בבני ברק.

למרפאה הצטרפו לאחרונה ד"ר מ. דישי גליצקי מומחית ברפואת נשים, ד"ר ל. סמואלוב מומחית ברפואת עור ילדים וד"ר מקסים פומנקו מומחה באורתופדיה, כולם מבי"ח איכילוב.

רפואת ילדים ניתנים ע"י ד"ר אפרת ווקסלר מומחית ברפואת ילדים וד"ר ארז שמש מומחה ברפואת ילדים. רפואת משפחה ע"י ד"ר אמיל שני וד"ר עבד מפרע, מומחים ברפואת משפחה. זאת לצד שירותי אחיות ומעבדה, בדיקות העמסות סוכר ללא תור ומתן דגימות דם ללא המתנה בתור. כן מתקיימים סדנאות לאורח חיים בריא, לווי אישי של הלקוחות בעלי מחלות כרוניות ושירותי רפואה מונעת. לאחרונה אף נחנך בית מרקחת חדש.

בשנה האחרונה נפתח בקרית הרצוג המרכז הרפואי החדש של מאוחדת בשכונה. המרכז מתפרש על פני 220 מ"ר וכולל את הטכנולוגיה המתקדמת ביותר לצד מתן שירותי הרפואה המקצועיים ובהם רפואה

ראשונית ורופאים במגוון מקצועות הרפואה. לטובת אנשי הצוות הרפואי הועמד מיטב הציוד הטכנולוגי המתקדם.

הצטרפות הרופאים החדשים במרפאת קרית הרצוג הינה בנוסף לרשימת הרופאים המקבלים בבני ברק המוגדרים בעגה הציבורית "כוכבים" ואשר מנהלים מחלקות בבתי החולים הגדולים. לקוחות מאוחדת בבני ברק נהנים ממגוון רופאים בכירים ובעלי שם אשר מעניקים משירותיהם הרפואיים במרפאות מאוחדת בבני ברק.

הרב משה כהן סגן מנהל מחוז מרכז במאוחדת אומר כי "מאוחדת מצויה כיום בתנופת התפתחות והתחדשות בבני ברק לאור הגידול במספר המבוטחים. בכוונת מאוחדת להמשיך ולשדרג עוד את שירותיה בבני ברק".

תעודת הצטיינות למנהל לאומית בבני ברק

הילה פלח

מנהל לאומית שירותי בריאות סניף בני ברק, הרב פישי ויזל, זכה השבוע לתעודת הצטיינות מיוחדת המציבה אותו במקום הראשון במחוז המרכז של לאומית שירותי בריאות, בעקבות הישגים יוצאי דופן אליהם הגיע בשנת 2017. את התעודה, העניק לו מנהל המחוז מר עודד שטמר.

תעודת ההצטיינות הגיעה להרב ויזל לאחר שנה מוצלחת מאוד מבחינת הקופה, עם הצטרפותם של אלפי מבוטחים חדשים ללאומית שירותי בריאות בבני ברק, שהצטרפו למשפחת המבוטחים המרוצים בעיר.

בחינת המועמדים להצטיינות בין כלל הבכירים במחוז, כללה שורת קריטריונים, בהם כאמור הצטיין הרב פישי ויזל. בין השאר צוין ויזל, מנהל הקופה בעיר בני ברק שעושה את עבודתו ביד רמה מזה עם כלל האתגרים

העומדים לפניו, על שירות הלקוחות המצוין שהעניק ללקוחות.

כמו כן נבדקו איכות ורמת הרפואה המקצועית המוענקת למבוטחים, כאשר במרכז הרפואי של לאומית בעיר, נהנו הלקוחות מהתפתחות תמידית ומקצועית לאורך כל השנה. כמו כן נבחן איכות השירות, כאשר הצוות המעניק את השירותים בעיר, תחת ניהולו של פישי ויזל, הצליח להשיג ציונים גבוהים מאוד תוך השגת שביעות רצון גבוהה מהמבוטחים.

פרט נוסף שנבדק הוא העמידה ביעדי התקציב השנתיים, ובתעודת ההצטיינות צוין הר' ויזל לשבח על ניהול תקציבי נכון, שמסייע לניהול הכללי של לאומית בעיר בני ברק.

הרב פישי ויזל אמר לאחר קבלת התעודה כי "זה תוצאה של פעילות ארוכה, לאורך שנים, מתוכננת לנו פעילות לאורך השנה בהתפתחות בכל התחומים יחד עם הצוות המנצח של לאומית שירותי בריאות בעיר, והמנהלים הנוספים הגב וילמן והגב' שרף שמנהלים שאר המרכזים הרפואיים הנוספים בבני ברק ומעניקים את השירות הטוב ביותר, המקצועיות הגבוהה ביותר, ורמת הרפואה הטובה ביותר. ההישג הוא בעיקר של המבוטחים הרבים, ולאלה החדשים המצטרפים כל העת למשפחת לאומית".

חזון יוסף

קול ששון וקול שמחה
קול חתן וקול כלה

ברכות לראש משביר

לידידנו היקר והדגול, איש רב פעלים
ראש וראשון לכל דבר שבקדושה, המסור בכל נפשו לצרכי הציבור
שלוחא דרבנן ונאמן ביתם של גדולי ישראל
מייסד וראש קהילת **"חזון יוסף"**

הרב **נתנאל נחום** ומשפ' הי"ו
לרגל נישואי בנם, החתן המפואר

אביתר נ"י

יהי רצון שיזכו לבנות בית נאמן בישראל, על אדני התורה והיראה
לתפארת המשפחות הכבודות, מתוך בריאות, אושר ועושר וכל טוב כל הימים
וירוו נחת ושמחה מכל יוצאי חלציהם

מאחלים באהבה והערכה גדולה
משפחת קהילת "חזון יוסף"

שינפלד SHAINFELD TOURS תיירות
30 שנה
זה מה שעושה את החופשה
כי לא אופשה ברמה לא מתפשרים

פסח 2018

שינפלד על המרינה ביוון

כל המצויינות בריזורט אחד

לכשרות כולל המהדרין GLATT KOSHER
הרב משה נחשוני שליט"א
Rabbi Moshe Nachshoni

צוות מדריכי טיולים מקצועיים בראשות אריה שגב, אבי לנקרי וגבי מור יוסף

זו מצויינות

שלושה סדרים מהודרים עם עורכי סדר רמי מעלה

זו מצויינות

אוכל ברמה גבוהה ובכשרות מהודרת מצוות השפים של שינפלד

זו מצויינות

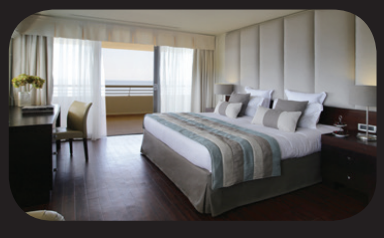

ריזורט ענק עם מרינה, חופי ים, מגרשי גולף, טניס, רכיבה על סוסים, ספורט אתגרי ועוד

זו מצויינות

החזן חיים אדלר, היוצר והזמר ישי לפידות עם המנצח אהרל'ה נחשוני ואמנים נוספים

זו מצויינות

שינפלד זה מה שעושה את החופשה!
הפסח חוגגים 30 שנות פעילות במלון היוקרתי 'מליטון פורטו קאראס'. אנו ממשיכים לחדש ולהתחדש ומעניקים לכם את השקט הנפשי, היחס האישי והשירות המקצועי ברמה הגבוהה ביותר.

לקבלת החוברת המהודרת התקשרו 03-6189999

חכם, מזמין מוקדם ומרוויח!
מבצעים להרשמה מוקדמת

03-618-9999
www.shainfeld.com

שינפלד SHAINFELD TOURS תיירות בע"מ
כי לא אופשה ברמה לא מתפשרים

הרה"ג ראובן אלבז »

ראש מוסדות "אור החיים" וחבר מועצת חכמי התורה

הָרַחֲמִים שֶׁבְּתוֹךְ הַדִּין

וַיְדַבֵּר אֱלֹקִים אֶל מֹשֶׁה וַיֹּאמֶר אֵלָיו אֲנִי ה' (ו, ב). "אור החיים" הַקָּדוֹשׁ מְבָאֵר, שֶׁבְּפָסוּק זֶה נִזְכָּר גַּם שֵׁם אֱלֹקִים הַמּוֹרֶה עַל דִּין, וְגַם שֵׁם הֲוָיָ-ה הַמּוֹרֶה עַל רַחֲמִים, כְּנֶגֶד מַה שֶּׁהֵכִין לָדוּן אֶת הַמִּצְרִיִּים אָמַר: 'וַיְדַבֵּר אֱלֹקִים', שֶׁהוּא בְּחִינַת הַדִּין, וּכְנֶגֶד מַה שֶּׁרָצָה לְהֵיטִיב לְיִשְׂרָאֵל אָמַר: 'וַיֹּאמֶר אֵלָיו אֲנִי ה''. גַּם בְּהֶמְשֵׁךְ הַכְּתוּבִים כּוֹתֵב הָרַב, שֶׁיֵּשׁ שִׁלּוּב בֵּין הַיִּסּוּרִים הַבָּאִים מִכֹּחָהּ שֶׁל מִדַּת הַדִּין - "נַאֲקַת בְּנֵי יִשְׂרָאֵל", לְבֵין שֵׁם הֲוָיָ"ה. "אֲנִי ה'", לְלַמְּדֵנוּ כִּי גַּם הַיִּסּוּרִים נִתָּנִים בְּמִדָּה קָצוּבָה וּבְרַחֲמִים גְּדוֹלִים.

כְּמֶלַח הַמַּמְתִּיק אֶת הַבָּשָׂר

אָמְרוּ חֲז"ל (בְּרָכוֹת ה ע"א): "נֶאֱמַר 'בְּרִית' בַּמֶּלַח, וְנֶאֱמַר 'בְּרִית' בַּיִּסּוּרִים, מַה בְּרִית הָאָמוּר בַּמֶּלַח - מֶלַח מְמַתֶּקֶת אֶת הַבָּשָׂר, אַף בְּרִית הָאָמוּר בַּיִּסּוּרִים - יִסּוּרִים מְמָרְקִים כָּל עֲווֹנוֹתָיו שֶׁל אָדָם". גַּם כְּשֶׁהַקָּבָּ"ה מֵבִיא עַל אָדָם יִסּוּרִים מִכֹּחָהּ שֶׁל מִדַּת הַדִּין, מְעֹרָבִים בָּהֶם רַחֲמִים, וַהֲרֵיהֶם כְּמֶלַח הַמַּמְתִּיק אֶת הַבָּשָׂר. וּכְמוֹ שֶׁיֵּשׁ לָשִׂים מֶלַח בְּמִדָּה מְדֻיֶּקֶת, לֹא פָּחוֹת מִדַּי וְלֹא יוֹתֵר מִדַּי, כָּךְ גַּם בְּיַחַס לַיִּסּוּרִים: הֵם נִתָּנִים בְּמִדָּה מְדֻיֶּקֶת, וְהַקָּבָּ"ה אֵינוֹ מַעֲמִיד אָדָם בְּנִסָּיוֹן, שֶׁאֵין בְּכֹחוֹ לַעֲמֹד בּוֹ.

לְפִיכָךְ אַל יִפֹּל אָדָם בְּרוּחוֹ כְּשֶׁרוֹאֶה שֶׁיִּסּוּרִים בָּאִים עָלָיו, וְאַל יִתְיָאֵשׁ. עָלָיו לִזְכֹּר כִּי הַקָּבָּ"ה, שֶׁהֵבִיא עָלָיו אֶת הַיִּסּוּרִים, הוּא זֶה שֶׁגַּם נָתַן לוֹ אֶת הַכֹּחוֹת לְהִתְמוֹדֵד מוּלָם, עָלָיו לַעֲמֹד אֵיתָן בְּנִסְיוֹנוֹתָיו, וַה' יִהְיֶה בְּעֶזְרוֹ. גַּם מִדַּת הַדִּין הִיא רַחֲמִים! הֲרֵיהִי כְּמֶלַח הַמַּמְתִּיק אֶת הַבָּשָׂר. הַקָּבָּ"ה עוֹשֶׂה עִם הָאָדָם רַק טוֹב, גַּם אִם נִדְמֶה לוֹ שֶׁזֶּה רַע!

הַיֶּלֶד שֶׁנּוֹלַד לְלֹא יָד

בְּעִנְיָן זֶה נִזְכִּיר מַעֲשֶׂה נוֹרָא: יֶלֶד אֶחָד נוֹלַד, לֹא עָלֵינוּ, לְלֹא יָד יָמִין. מִטֶּבַע הַדְּבָרִים הוּא הָיָה נִימּוּסִי מְאֹד, לֹא הִתְקוֹטֵט וְלֹא רָב, כְּמִנְהָגָם שֶׁל יְלָדִים, וְתָמִיד הָיָה נוֹהֵג לַעֲמֹד בַּצַּד וְלִשְׂחֹק. גַּם כְּשֶׁכְּבָר דִּבֵּר - הָיָה דִּבּוּרוֹ בְּנַחַת וּבְנִימּוּס. אוּלָם תָּמִיד, הִצִּיקָה לוֹ בִּלְבּוֹ פְּנִימָה הַטַּעֲנָה: 'מַדּוּעַ לְכָל הַיְלָדִים יֵשׁ שְׁתֵּי יָדַיִם, וְאִלּוּ לִי יֵשׁ רַק אַחַת? מַדּוּעַ נִגְזְרוּ דִּוְקָא עָלַי יִסּוּרִים נוֹרָאִים כָּאֵלּוּ?'

מִדֵּי פַּעַם הוּא הָיָה פּוֹנֶה לְאִמּוֹ בִּשְׁאֵלָה: "מֶה חָטָאתִי"? וְלָאֵם הָרַחְמָנִית לֹא הָיָה מַה לַּעֲנוֹת - כָּל מַה שֶׁנּוֹתַר לָהּ לַעֲשׂוֹת הוּא לְהִכָּנֵס לַמִּטְבָּח וְלִבְכּוֹת... הַיֶּלֶד גָּדַל וְהָיָה לְאִישׁ, עַל אַף הֱיוֹתוֹ תַּלְמִיד חָכָם הִמְשִׁיכָה הַשְּׁאֵלָה לְהָצִיק לוֹ תָּמִיד. יוֹם אֶחָד, בְּסִיּוּם הַתְּפִלָּה, לְאַחַר שֶׁכָּל הַמִּתְפַּלְּלִים עָזְבוּ אֶת בֵּית הַכְּנֶסֶת. נוֹתַר הוּא שָׁם לְבַדּוֹ, הוּא נִגַּשׁ אֶל אֲרוֹן הַקֹּדֶשׁ, הֹכִיעַ אֶת רֹאשׁוֹ בֵּין סִפְרֵי הַתּוֹרָה, וְהֵחֵל לִבְכּוֹת בְּכִיּוֹת נוֹרָאוֹת: "רִבּוֹנוֹ שֶׁל עוֹלָם! מֶה עָשִׂיתִי? מֶה חָטָאתִי? מַדּוּעַ דִּוְקָא עָלַי גָּזַרְתָּ לִהְוֹלֵד חֲסַר יָד?"

לְפֶתַע הִרְגִּישׁ חֻלְשָׁה. הוּא הִתְיַשֵּׁב עַל כִּסֵּא וְנִרְדַּם. בַּחֲלוֹמוֹ שָׁמַע קוֹל מְדַבֵּר אֵלָיו: "כְּלוּם אֵינְךָ מִתְבַּיֵּשׁ לִשְׁאֹל שְׁאֵלָה זוֹ? הֲלֹא הָיְתָה זוֹ 'הַזְּמָנָה פְּרָטִית' שֶׁלְּךָ, וּבְמַאֲמַצִּים גְּדוֹלִים - לְאַחַר שֶׁמִּתְחִלָּה סֵרְבוּ לְכָךְ - נֶעְתְּרוּ לְבַסּוֹף בַּשָּׁמַיִם לְבַקֶּשָׁתְךָ!" וְהַקּוֹל הֵחֵל לְסַפֵּר: "אֵין זוֹ הַפַּעַם הָרִאשׁוֹנָה שֶׁהִנְּךָ חַי בָּעוֹלָם הַזֶּה. כְּבָר הָיִיתָ כָּאן, עָשִׂיתָ הַיָּשָׁר בְּעֵינֵי ה', וְשָׁמַרְתָּ תּוֹרָה וּמִצְוֹת. אַךְ דָּא עָקָא, מִדָּה רָעָה אַחַת הָיְתָה בְּךָ: הָיִיתָ בַּעַל זְרוֹעַ. כָּל אִימַת שֶׁמִּישֶׁהוּ הָיָה מַכְעִיס אוֹתְךָ, הָיִיתָ מְמַהֵר לִכְעֹס וּמִשְׁתַּמֵּשׁ בִּזְרוֹעֲךָ לְ"הַכּוֹת בְּאֶגְרֹף רֶשַׁע" (יְשַׁעְיָהוּ נח, ד). כְּשֶׁמָּלְאוּ יָמֶיךָ וּשְׁנוֹתֶיךָ וְהִגַּעְתָּ לָעוֹלָם הָעֶלְיוֹן, יָשְׁבוּ לְעַיֵּן בְּדִינְךָ: מֵחַד גִּיסָא הִגִּיעַ לְךָ גַּן עֵדֶן; שָׁמַרְתָּ תּוֹרָה וּמִצְוֹת, דִּקְדַּקְתָּ בְּקַלָּה כְּבַחֲמוּרָה, אַךְ מֵאִידָךְ גִּיסָא, כָּל הַמָּרִים יָד עַל חֲבֵרוֹ לְהַכּוֹתוֹ, אֲפִלּוּ לֹא הִכָּהוּ, נִקְרָא רָשָׁע! (סַנְהֶדְרִין נח ע"ב). קַל וָחֹמֶר אַתָּה, שֶׁלֹּא רַק הֵרַמְתָּ יָד, אֶלָּא אַף הִכִּיתָ בְּפֹעַל, שֶׁאִי אַתָּה יָכוֹל לְהִפָּטֵר בְּלֹא כְּלוּם".

"לְבַסּוֹף נָתְנוּ לְךָ לִבְחֹר בְּאַחַת מִשְּׁתֵּי הָאֶפְשָׁרֻיּוֹת: אוֹ לְהִכָּנֵס אַרְבָּעִים יוֹם לַגֵּיהִנֹּם, אוֹ לַחֲזֹר לָעוֹלָם בְּגִלְגּוּל וּלְתַקֵּן אֶת אֲשֶׁר פָּגַמְתָּ בְּמִדַּת הַכַּעַס וּבַהֲרָמַת יָדַיִם. וְאַתָּה, שֶׁחָשַׁשְׁתָּ לָשׁוּב לָעוֹלָם הַזֶּה, כִּי מִי יוֹדֵעַ בְּאֵיזֶה גִּלְגּוּל תָּשׁוּב, וְאִם אָכֵן תִּתַּקֵּן אֶת הַפְּגָם שֶׁפָּגַמְתָּ, בָּחַרְתָּ בָּאֶפְשָׁרוּת הָרִאשׁוֹנָה. לָקְחוּ אוֹתְךָ לַגֵּיהִנֹּם, וּכְשֶׁהִתְחַלְתָּ לְהַרְגִּישׁ אֶת הַחֹם הַנּוֹרָא הָעוֹלֶה מִשָּׁם - 'הָלוֹךְ יֵלֵךְ וּבָכֹה' (תְּהִלִּים קכו, ו), הַחְלוֹתָ לִתְהוֹת עַל בְּחִירָתְךָ. כְּכָל שֶׁהִתְקָרַבְתָּ לַגֵּיהִנֹּם, וְהַחֹם הִתְגַּבֵּר בְּיֶתֶר שְׂאֵת וּבְיֶתֶר עֹז, הַחְלוֹתָ לְהִתְחַנֵּן עַל נַפְשְׁךָ, וּבִקַּשְׁתָּ לַחֲזֹר בְּךָ, וּלְהַעֲדִיף אֶת הָאֶפְשָׁרוּת הַשֵּׁנִיָּה: לַחֲזֹר בְּגִלְגּוּל לָעוֹלָם הַזֶּה".

"מִתְּחִלָּה סֵרְבוּ לְאַפְשֵׁר לְךָ לַחֲזֹר בְּךָ מֵהַחְלָטָתְךָ הָרִאשׁוֹנָה. אַךְ כְּכָל שֶׁגָּבַר הַלַּהַט הַנּוֹרָא, וְתַחֲנוּנֶיךָ גָּבְרוּ, הֶחֱלִיטוּ לְאַפְשֵׁר לְךָ לְהִתְחָרֵט וְלָשׁוּב בְּגִלְגּוּל, לֹא לִפְנֵי שֶׁהִתְרוּ בְּךָ וְהִזְהִירוּ אוֹתְךָ בְּאֹפֶן נוֹקֵב כִּי יִהְיֶה עָלֶיךָ לְהִתְנַהֵג בְּמִשְׁנָה זְהִירוּת לְבַל תָּרִים יָד עַל חֲבֵרֶיךָ בְּשׂוּם פָּנִים וָאֹפֶן, וְאִם חָלִילָה תִּכָּשֵׁל - מָרָה תִּהְיֶה אַחֲרִיתְךָ. אוֹ אָז, לְמִשְׁמַע הָאַזְהָרָה הַחֲמוּרָה, בִּקַּשְׁתָּ בְּמוֹ פִּיךָ לָשׁוּב לָעוֹלָם הַזֶּה בְּלִי יָד יָמִין, כְּדֵי שֶׁלֹּא תִּצְטָרֵךְ לַעֲמֹד שׁוּב בִּפְנֵי הַנִּסָּיוֹן הַזֶּה!"

"הַמַּלְאָכִים סֵרְבוּ לְקַבֵּל אֶת בַּקָּשָׁתְךָ, וְטָעֲנָתָם בְּפִיהֶם: 'בְּלִי יָד יָמִין - אֵין הוּא עוֹמֵד בִּפְנֵי 'נִסָּיוֹן'! הַתִּקּוּן אֵינֶנּוּ תִּקּוּן!' מִנֶּגֶד, הָיוּ מַלְאָכִים שֶׁטָּעֲנוּ כִּי סוֹף כָּל סוֹף הָיִיתָ כְּבָר בָּעוֹלָם הַזֶּה, חָיִיתָ בּוֹ שִׁבְעִים שָׁנָה וְשָׁמַרְתָּ תּוֹרָה וּמִצְוֹת, וְאֶפְשָׁר לְקַבֵּל אֶת בַּקָּשָׁתְךָ לָשׁוּב לָעוֹלָם בְּלִי יָד, כְּדֵי שֶׁתַּצְלִיחַ לַעֲבֹר אֶת הַמִּשְׁיָמָה בְּשָׁלוֹם". "בְּסוֹפוֹ שֶׁל דִּיּוּן הִתְקַבְּלָה בַּקָּשָׁתְךָ! אִפְשְׁרוּ לְךָ לָשׁוּב לָעוֹלָם הַזֶּה בְּלִי יָד! מַה לְּךָ, אֶפוֹא, מִתְלוֹנֵן וּמַקְשֶׁה קָשְׁיוֹת לַקָּבָּ"ה מַדּוּעַ בָּרָא אוֹתְךָ בְּלִי יָד? וַהֲלֹא זֶהוּ חֶסֶד ה' אִתְּךָ! בַּצּוּרָה הַזֹּאת אַתָּה עוֹבֵר אֶת חַיֶּיךָ מִתּוֹךְ שְׁפִלּוּת הָרוּחַ וַעֲדִינוּת הַנֶּפֶשׁ, לֹא כְּעָסִים, לֹא מְרִיבוֹת, לֹא הַכָּאוֹת, וְעוֹמֵד הֵיטֵב בַּמִּשְׁיָמָה שֶׁהֵטְלָה עָלֶיךָ".

גָּלוּת מִצְרַיִם - הָרַחֲמִים שֶׁבַּדִּין

גַּם גָּלוּת מִצְרַיִם וְהַשִּׁעְבּוּד שֶׁהָיָה בָּהּ - נָבְעוּ מֵחַסְדֵי ה' אִתָּנוּ. בַּחֲז"ל (נְדָרִים לב ע"א) מְבֹאָר, שֶׁגָּלוּת זוֹ בָּאָה לְתַקֵּן כְּבִיכוֹל אֶת פְּגַם הַיְרִידָה בֶּאֱמוּנָה שֶׁהָיָה אֲצֶל אַבְרָהָם אָבִינוּ, שֶׁשָּׁאַל אֶת הַקָּבָּ"ה (בְּרֵאשִׁית טו, ח): "בַּמֶּה אֵדַע כִּי אִירָשֶׁנָּה". וְכָךְ אוֹמֶרֶת הַגְּמָרָא: "מִפְּנֵי מַה נֶּעֱנַשׁ אַבְרָהָם אָבִינוּ, וְנִשְׁתַּעְבְּדוּ בָּנָיו לְמִצְרַיִם? מִפְּנֵי שֶׁהִפְרִיז עַל מִדּוֹתָיו שֶׁל הַקָּדוֹשׁ בָּרוּךְ הוּא, שֶׁנֶּאֱמַר: 'בַּמֶּה אֵדַע כִּי אִירָשֶׁנָּה'".

הַקָּבָּ"ה דִּקְדֵּק עִם אַבְרָהָם אָבִינוּ, כְּמַאֲמַר הַכָּתוּב (תְּהִלִּים נ, ג): "וּסְבִיבָיו נִשְׂעָרָה מְאֹד", וְדָרְשׁוּ עַל כָּךְ חֲז"ל (יְבָמוֹת קכא ע"ב): "מְלַמֵּד, שֶׁהַקָּדוֹשׁ בָּרוּךְ הוּא מְדַקְדֵּק עִם סְבִיבָיו כְּחוּט הַשַּׂעֲרָה". כְּדֵי לְחַזֵּק וּלְתַקֵּן אֶת הַחִסָּרוֹן הַקַּל בֶּאֱמוּנָה שֶׁהִתְגַּלָּה אֶצְלוֹ, גָּזַר הַקָּבָּ"ה עַל בָּנָיו אֶת גָּלוּת מִצְרַיִם וְאָמַר לוֹ: "יָדֹעַ תֵּדַע כִּי גֵר יִהְיֶה זַרְעֲךָ בְּאֶרֶץ לֹא לָהֶם וַעֲבָדוּם וְעִנּוּ אֹתָם אַרְבַּע מֵאוֹת שָׁנָה". שָׁם תִּתְחַזֵּק בְּלִבָּם הָאֱמוּנָה, וְיַגִּיעוּ לְמַדְרֵגָה שֶׁל: "וַיַּאֲמִינוּ בַּה' וּבְמֹשֶׁה עַבְדּוֹ" (שְׁמוֹת יד, לא), וּבְכָךְ יֻשְׁלַם הַתִּקּוּן.

וְיֵשׁ לְהוֹסִיף, כִּי בְּוַדַּאי הַקָּבָּ"ה לֹא מַעֲנִישׁ בָּנִים בַּעֲוֹן אֲבוֹתֵיהֶם, כְּמַאֲמַר הַכָּתוּב (דְּבָרִים כד, טז): "וּבָנִים לֹא יוּמְתוּ עַל אָבוֹת אִישׁ בְּחֶטְאוֹ יוּמָתוּ", וְהַקָּבָּ"ה לֹא יַעֲנִישׁ אֶת עַם יִשְׂרָאֵל כֵּלוֹ בִּגְלַל אַבְרָהָם אֲבִיהֶם. וּבְהֶכְרֵחַ שֶׁהַחִסָּרוֹן בֶּאֱמוּנָה חִלְחֵל גַּם אֲלֵיהֶם, כְּפִי שֶׁמְּבֹאָרֶת הַגְּמָרָא (סַנְהֶדְרִין כז ע"ב): "וּבָנִים בַּעֲוֹן אָבוֹת לֹא? וְהָכְתִיב (שְׁמוֹת לד, ז): 'פֹּקֵד עֲוֹן אָבוֹת עַל בָּנִים'? הָתָם כְּשֶׁאוֹחֲזִים מַעֲשֵׂה אֲבוֹתֵיהֶם בִּידֵיהֶם".

נִמְצָא, אֶפוֹא, שֶׁגָּלוּת מִצְרַיִם הָיְתָה תִּקּוּן לְעַם יִשְׂרָאֵל כֵּלוֹ שֶׁנֶּחְלַשׁ בֶּאֱמוּנָתוֹ, וְעַל יְדֵי הַשִּׁעְבּוּד הִגִּיעוּ לֶאֱמוּנָה הַשְּׁלֵמָה, כְּפִי שֶׁהֵעִיד עֲלֵיהֶם הַכָּתוּב (שְׁמוֹת ד, לא): "וַיַּאֲמֵן הָעָם", וְכָךְ הֻשְׁלַם הַתִּקּוּן. דַּוְקָא הַיִּסּוּרִים וְהַשִּׁעְבּוּד הַקָּשֶׁה - הֵם שֶׁהֵבִיאוּ אֶת הַתִּקּוּן לַחֵטְא וְאֶת הַגְּאֻלָּה.

(נלקט מהספר החדש "משכני אחריך").

הרה"ג שמואל רבינוביץ »

רב הכותל המערבי והמקומות הקדושים

נושא בעול

בפרשת השבוע נמנים שלושת השבטים: ראובן, שמעון ולוי, ומספר הסברים מדוע רק הם נמנו. אך אנו נעמוד על לשון הכתוב: במניין שבט ראובן נאמר: "בני ראובן" וכך גם אצל שמעון נאמר: "בני שמעון", ואילו אצל בני לוי נאמר: "ואלה שמות בני לוי". שואל השל"ה הק': למה אצל שבט לוי נאמר: "ואלה שמות בני לוי" ואילו אצל ראובן ושמעון כתוב "בני" בלבד?

מתרץ השל"ה: שמכיון ששבט לוי לא היו עובדים בפרך הם ביקשו להשתתף בצרת הציבור, ולכן קרא לוי לבניו שמות על שם הגלות: גרשון- על שם:שהיו ישראל גרים בארץ לא להם. קהת- על שקהו שיניהם מצער השעבוד והגלות. מררי- על שם: "וימררו את חייהם". ומשום כך נאמר: "ואלה שמות בני לוי". בכך הוא ביטא את האכפתיות והנשיאה בעול של אחיו.

מוסיף השל"ה הק' וכותב, שמכאן ילמד האדם להשתתף בצער הציבור, אע"פ שאין הצרה מגעת לו. ואף הקב"ה הבטיח: "אהיה אשר אהיה"- שיהיה עמנו בצער הגלות. וכל הרוצה לזכות לכתרה של תורה, צריך לשאת בעול עם חברו שהיא אחת ממ"ח קניני התורה. והדרך להשתתף בנשיאה בעול היא לתת כתף לאחרים ולשאת עימם את משא החיים.

דוגמא לנשיאה בעול נוכל ללמוד מהסיפור הבא: באחת העיירות הסמוכות לעיירת וורקא, היה יהודי שרק לאחר כמה שנים מחתונתו נולד לו בן. יום אחד, הילד ל"ע חלה. האב לקח אותו לרופא שבדק את הילד ואמר לאב: ילדך חולה מאוד, אין בכוחי לעזור לך, קום קרא אל אלוקיך ויושיעך.

כששמע היהודי את הבשורה, נסע לרבי מנדל מוורקא זי"ע, כשהוא נכנס לפני ולפנים החל למרר בבכי. הוא זעק: רבי! הושיעה נא את בני יחידי שאינו חש בטוב. למענו שפכתי כ"כ הרבה דמעות, אנא רבי העתר בעדי לאלוקים. הרבי שקע במחשבות עמוקות ולאחר כמה רגעים אמר: מה אוכל לעשות? שערי שמים נעולים ואיני יכול לעזור לך. היהודי יצא שבור מהרבי וחשב: אם הרבי לא יכול לעזור לי, אז מי כן?.

לא עברו כמה רגעים והוא שומע דפיקה על דלת ביתו, בפתח הוא רואה את הרבי הקדוש. הרבי נכנס לביתו ואמר: כשבאת לפני ובכית על ילדך החולה ניסיתי לעורר רחמי שמים, אך הם ננעלו בפני. ולאחר שיצאת מביתי שבור, ישבתי וחשבתי נכון שאני לא יכול לעזור לך, אבל לבוא ולבכות איתך ולהשתתף בצערך אני כן יכול, ולכן באתי. הם ישבו והתפללו לפני בעל הרחמים, עד שנשמעה שוועתם במרומים ותפילתם התקבלה, והילד החל להזיע ולהבריא. זהו "נושא בעול"- לבכות יחד, וכשעושים זאת, אפשר גם להושיע לו...

כ"ק ה"צמח צדק" זי"ע מליובאוויטש, בסיום קבלת הקהל הזיע כולו, על אף שמזג האויר בחוץ היה קר. תמה על כך גבאו והביע את פליאתו לפני הרבי. נענה הרבי הצמח צדק ואמר לו כדברים הבאים: "כשמגיע אלי אדם, מתעטף אני בלבוש צרותיו של העומד מולי, ולכשמגיע האדם שלאחריו, איני יכול להשאר לבוש בבגדי צרותיו של הקודם, לפיכך פושט אני את בגדי הצרות של הראשון, ולובש את בגד המועקה של השני. במאמץ כזה, של פשיטה ולבישה מחדש שוב ושוב, ודאי שאזיע".

זאת גם מצאנו אצל נכדו משה רבינו, כפי שנאמר: "וירד משה מן ההר אל העם" (יתרו יט, יד),אומרים חז"ל: מלמד שלא היה משה פונה לעסקיו ולא היה יורד לביתו אלא מן ההר אל העם. (רש"י ומכילתא, שם) הוא עזב באותה עת את כל ענייניו האישיים והלך ישר אל העם. ונשאלת השאלה: וכי מה היו עסקיו של משה רבינו שלא פנה אליהם, שהוא זוכה בגינן להערכה גדולה? והלא כל עסקיו, מטבע הדברים, לא היו אלא תורה, יראה, צדקה וחסד. משיב ה'שם משמואל", כי עסקי משה אכן היו עשיית מצוות ותורה במעלה הגבוהה ביותר. אבל משה מסר את עצמו וויתר על עסקי עולם הבא שלו והלך מיד לבדוק למה זקוק כלל ישראל, וזו המשמעות הגדולה ביותר של מסירות נפש למען יהודים. לוותר על עולם הבא לטובת כלל ישראל.

מנהיג ישראל אמנם מבורך בהרבה מעלות. אך הבסיס הוא שה"אני" האישי שלו יחדל מלהתקיים לחלוטין. אדם שלא שוכח אף יהודי אחד. אדם שמוכן לישא בעול חברו על חשבון צרכיו הרוחניים והגשמיים. זהו היה לוי וזה היה נכדו משה רבינו.

בראשית

בס"ד לא נשאיר
אף משפחה בבני ברק
בלי פרנסה!

ההרצאה שתעמיד אותך על הרגליים

חייב להגדיל את ההכנסות שלך?

אל תפספס את ההרצאה הייחודית של המוסחה הנודע

הר"ר **ברוך פייגר**

מנהל תחום הגדלת הכנסות בארגון "מסילה"

בהרצאה יינתנו כלים מעשיים להגדלת ההכנסה

יום שלישי כ"ט טבת (16.1.18), בשעה 19:00

הכניסה חינם!

לפרטים והרשמה:

מרכז להכוון תעסוקתי רחוב הירדן 31 (ז'בוטינסקי 160) בני ברק

03-7707300/1

הכוון תעסוקתי בני ברק

בני ברק

משרד העבודה והרווחה

מסילה לכלכלה נבונה

מאת: הילה פלאח kavhila@gmail.com

מה חשוב לדעת לפני שלוקחים הלוואה?

בין אם לרכישת רכב, חתונה או כדי לסגור את המינוס. מעת לעת אנו נזקקים להלוואה ● היום, יש לא מעט גופים שמציעים הלוואות- בנקאים, חברות כרטיסי האשראי, חברות מימון וגופים פרטיים ● לפני שתתפתו לקחת הלוואה, אלה הדברים שחשוב שתדעו, שמעון דנינו, מנכ"ל Best Price, עושה סדר ומסביר ● צריכים הלוואה? עצרו רגע!

ראשית צריך להבין למה אנחנו צריכים את ההלוואה? יש מטרות שהן סוג של מותרות, כמו חופשה או שיפוץ הבית. אך יש מטרות שהן בגדר הוצאה בלתי נמנעת כמו הוצאה בריאותית מפתיעה, סגירת חובות מיידית ועוד. מצבים אלה ומצבים רבים אחרים בחיים מעמידים אתכם באופן בלתי נמנע בפני הוצאה כספית. כל מקרה כזה דורש פנייה לקבלת הלוואה.

אחד החששות מהלוואה, הוא החשש מאי החזרתה. לרוב, אם לא תשלמו את ההלוואה במועד תחלו לקבל התראות, הנושא יעבור לטיפול משפטי, הוצאה לפועל ואפילו עד עיכוב יציאה מן הארץ ועיקול משכורת. אם יש דירה בבעלותך יש חשש שהגוף המלווה ידרוש את מכירתו על מנת לסלק את החוב. בכל מקרה, אם תגיעו לתהליך כה ארוך, גם אם תשלמו את החוב יוותר עליכם כתם של לווה שלא החזיר את הכסף בזמן וזה בעייתי לעתיד.

הלוואות מסוכנות

וודאי שמעתם וקראתם על אנשים שלוו כספים מה"שוק האפור". כאן המקום להסביר שכל גוף חוץ בנקאי שמלווה לכם כסף הוא שוק אפור, כך שהכוונה היא ל"הלוואות רחוב", הלוואות שאנו לא יודעים מי עומד מאחוריהן ואשר מגיעות לריביות אסטרונומיות ולכן מסוכן ללוות אותן. בהקשר הזה יש לציין חקיקה חדשה שעומלים עליה בכנסת שתגביל את הריבית לעד 15% שנתית. עד כמה זה מסוכן? קראו את העדות הבאה, שניתנה בעילום שם באחד מערוצי התקשורת: "אני כולי מעוקלת. אין לי כלום, יש לי שלושה עיכובי יציאה מהארץ". כך מתארת אם לשתי בנות מבת ים את המצב העגום שהוביל אותה לעולם המסוכן של הלוואות בשוק האפור, המנוהל על ידי ארגוני פשיעה. דבריה ממחישים ולו במעט את מה שיכול לעבור על אנשים רגילים לחלוטין שנקלעים לחוב כספי גדול, במציאות הישראלית הלא פשוטה. עבריינים מזהים את הטרף הקל ובכסות של עסק חוקי למתן הלוואות גובים ריבית אסטרונומית, מאיימים על החייבים, מאלצים לעבוד אצלם ואז להודות בעבירות ונושאים בעונש בעבור ארגוני הפשע. הבנתם? חשוב מאוד להבין ממי לוקחים הלוואות. כדי לנסות ולא להגיע למצב כזה, חשוב לדבר על הלוואה לסגירת המינוס. הריבית על המינוס גבוהה יותר מכל ריבית על הלוואה שתוצע לכם. לכן, כדאי לקחת הלוואה כדי לסגור את המינוס. אך צריך להתנהל בחוכמה: לחפש הלוואה עם הריבית הנמוכה ביותר, שסכומה מאפשר לסגור את המינוס ולשמור את חשבון הבנק מאוזן.

איך מחזירים?

אז בוא נדבר רגע על ההלוואה עצמה. ככלל - ככל שמספר ההחזרים גדול יותר, כך תשלמו יותר על ההלוואה. לכן, העדיפו תמיד מספר החזרים קטן ככל האפשר, אבל תוך התחשבות בסכום ההחזר. חשוב שסכום ההחזר יהיה סכום שתוכלו לעמוד בו לכל אורך תקופת ההלוואה. על מנת לדעת מה הסכום האידיאלי שלכם להחזר, בדקו מה גובה הוצאותיכם החודשיות מול הכנסותיכם ומתוך כך תוכלו לגזור את הסכום שתוכלו לגייס להחזר. זכרו להתחשב בכל ההוצאות השוטפות וגם בהוצאות חד פעמיות גבוהות שעלולות לצוץ.

יש הלוואות המאפשרות להחזיר סכומי החזר משתנים מידי חודש. אם אתם יודעים על הוצאות גבוהות לא קבועות או אתם אמורים לקבל סכום כסף גדול בהמשך, כדאי לבדוק את האפשרות להלוואה מסוג זה.

גובה הריבית שתשלמו נגזר ממספר גורמים וביניהם דירוג האשראי שלכם. כלומר, עד כמה מסוכן להלוות לכם כסף. גם מספר החזרים גדול וסכום הלוואה גבוה יגדילו את הריבית, כיוון שהם משקפים סיכון גבוה יותר.

איך יודעים כמה ההלוואה "עלתה" לנו? זהו סכום ההלוואה + הריבית וההצמדה. חברו את סך כל ההחזרים ותוכלו לדעת כמה עלתה לכם ההלוואה והאם היא אכן משתלמת. אם לא, חפשו הלוואה בתנאים טובים יותר. לצורך כך ניתן להיעזר במחשבון הלוואה.

ממי לקחת הלוואה?

יש לא מעט אופציות. הלוואה בנקאית היא בדרך כלל בריבית נמוכה, יחסית, ומאפשרת מספר החזרים רב. חלק מהבנקים אמנם מציעים הלוואה מיידית וללא בטחונות, אך עדיין הלוואה בנקאית עשויה לקחת זמן, והרבה טפסים ובירוקרטיה, עד שהבנק יברר את מלוא רמת הסיכון שבהלוואה. אם אתם מעוניינים בהלוואה חוץ בנקאית, תוכלו לפנות אל בתי השקעות המנהלים את החיסכון הפנסיוני שלכם, כאן היכולת ללוות וסכום ההלוואה מוגבלים לפי הסכום שחסכתם בחיסכון הפנסיוני, אבל הריביות נמוכות יחסית. קיימות הלוואות גם מחברות אשראי, בהן הריבית נוטה להיות גבוהה.

ליתר ביטחון, חשוב שגם זה יופיע בשלל בשיקולים שלכם הוא מה הקנס או העונש על פיגור בתשלומים. העונש אינו רק קנס כספי, פיגור בתשלומים יכול לגרום לפגיעה בדירוג האשראי. פגיעה בדירוג אשראי עלולה להשפיע על הלוואות עתידיות ומשכנתאות שתזדקקו להם. אם לקחתם הלוואה ואינכם יכולים לעמוד בתשלומים, פנו למלווה וסכמו אתו על דרך לפריסת או דחיית תשלומים.

מנגד, רצוי לקחת הלוואות המאפשרות החזר מוקדם. סיום ההלוואה לפני הזמן פירושו פחות תשלומים הנושאים ריבית והצמדה. זהו רווח לכם והפסד לנותן ההלוואה. ולכן יש הלוואות הכוללות עמלת פרעון מוקדם, שמטרתה להגן על המלווה. עדיף לבחור הלוואה ללא עמלת פרעון מוקדם, או עמלה נמוכה ככל האפשר.

חברה חדשה, Best Price, פיתחה מערכת ממוחשבת היודעת לזהות כבר בהתחלה את סיכויי הלווה לקבל הלוואה על סמך הנתונים שמילא. החברה עובדת כמעט עם כל ספקי ההלוואות בשוק ולכן, הסיכוי של לווה לקבל הלוואה דרך Best Price הוא גבוה מאוד. גם אם מעולם לא לוויתם או שלהפך סורבתם לקבל הלוואה, המערכת תוכל להציע פתרונות אלטרנטיביים – לבחירתכם. לכן, המסקנה העיקרית היא לא לקחת את ההלוואה הראשונה שמוצעת לכם. ערכו סקר שוק לאיתור ההלוואה המתאימה באמצעות https://best-price.co.il/ ומצאו את ההלוואה הטובה ביותר עבורכם.

טיפים

שימרו על בטיחותכם בחורף

החורף בפתח, ושעות הערב הקרירות כבר מצריכות חימום של הבית. רובנו מחפשים דרכים פשוטות על מנת לברוח מהקור ומהרטיבות ולהתחמם עם מזגנים, תנורים, רדיאטורים וסדינים חשמליים. אבל, אמצעי חימום אלא טומנים בחובם סכנות רבות כאשר משתמשים בהם בצורה לא אחראית. ירון הורוביץ- מנכ"ל G1 מוקד: "לא משנה מה שיטת החימום המועדפת עליכם, ישנם כמה כללי בטיחות שמאוד מומלץ להקפיד עליהם בשימוש במכשירים אלו שמהווים את הגורם המרכזי בשריפות ובאסונות ביתיים בעונת החורף".

על מנת לצמצם את הסכנות להלן מספר טיפים היכולים להציל חיים:

1. כל מקור חימום חשמלי או בגז יש להציב במרחק משמעותי מחומרים דליקים – כמו שטיח, שמיכה ווילונות.

2. אין להשאיר בגדים לייבוש על מפזר חום או על תנור עם אש גלויה.

3. יש לנקוט משנה זהירות בקרבת ילדים ולהציב את מקור החימום הרחק מהישג ידם.

4. מומלץ להחזיק מטף כיבוי ביתי בבית היכול לתת מענה לדלקות קטנות ולמנוע דלקה גדולה יותר.

5. למשתמשים בסדין חשמלי, חל איסור לקפל את הסדין בעודו מחובר לחשמל.

6. מומלץ להחזיק תאורת חירום, למקרה שתתרחש הפסקת חשמל ממושכת.

7. מומלץ להתקין טיימר לדוד החשמלי או לחילופין לרכוש מתג דוד חכם המתחבר באמצעות אפליקציה לטלפון.

8. עומס של מכשירי חשמל ידוע כגורם משמעותי לקצרים ושריפות. בחורף במיוחד, אנחנו נוטים להפעיל הרבה מכשירי חשמל "זוללי חשמל" ומעמיסים על המערכת, מה שעלול לגרום להתחממות יתר. ההמלצה העיקרית היא לא להפעיל מספר מכשירי חשמל "זוללים" יחד, וודאי לא על אותו מפצל חשמל.

9 מומלץ מאוד להתקין לפחות גלאי עשן אחד בבית. גלאי העשן מעניק את האפשרות להתרחק ולהימלט מהמקום לפני שיהיה מאוחר מידי.

10. על מנת להשיג מעטפת בטיחות שלמה, רצוי מאוד לא להסתפק בגלאי עשן עצמאי אלא לנקוט בפעולות המאפשרות טיפול מונע אסון באמצעות גלאי עשן אקטיבי המתריע גם במקרה היעדרות מהבית באמצעות התראה לפלאפון הנייד וגם למוקד הבקרה.

חטיבת המוקד של קבוצת G1 מספקת ללקוחותיה פתרונות טכנולוגיים חדישים, מהמתקדמים ביותר בתעשיית הביטחון: מערכות אזעקה לגילוי פריצה, מערכות גילוי אש ומערכות כיבוי אש , פתרונות למניעת גניבה ואבדן ומערכות בקרה מתקדמות.

טעימה

משקה שוקולד עם עוגיות

ידוע כי בימי הגשם הקרים כאשר היום מחשיך מוקדם ובשעות הערב נעשה קר עוד יותר, הבילוי המועדף במפגשים חברתיים ומשפחתיים מחוץ לבית, מלווה באוכל מנחם ומשקאות חמים על מנת להזין את הגוף והנפש. רשת קפה גרג מציעה מתכון חם וחורפי

מרכיבים:

100 גרם שוקולד מריר איכותי,
1 מיכל שמנת מתוקה
כוס וחצי חלב
7 עוגיות אוראו שבורות לחתיכות קטנות
כפית ממרח לוטוס

אופן ההכנה:

- מחלקים את קוביות השוקולד ל-4 ספלים.
- יוצקים לסיר את השמנת עם החלב ועם ממרח הלוטוס ומביאים לרתיחה.
- מסירים מיד מהאש ומוסיפים את ליקר התפוזים. מערבבים היטב.
- יוצקים את תערובת החלב והשמנת לתוך כל ספל, ומערבבים עד שהשוקולד נמס.
- מוסיפים פנימה את פירורי העוגיות ומגישים עם כפית.

בס"ד

חברי מאוחדת וכללית

שנה חדשה

2018

זכאות חדשה

רשת משקפיים

280

כללית | מאוחדת להיות בריא ולהישאר בריא | מכבי

משקפיים בחינם

מאוחדת: בני ברק, ירושלים, ביתר, בית שמש, אשדוד, נתיבות
מכבי: בני ברק, בית שמש, ירושלים-נחום 10
כללית: ירושלים - כנפי נשרים

לחברי מאוחדת שיא , כללית מושלם פלטינום ומכבי זהב עד גיל 18 ולחברי מכבי שלי מעל גיל 18 50% הנחה • עדשות cr 156 • אנטי רפלקס \ נגד שריטות • חוסם קרינת מחשב uv • עד מספר 6 / צילינדר 2

1599-555-280

בני ברק: ר' עקיבא 89 | **ירושלים:** כנפי נשרים 66 | **ירושלים:** נחום 10 | **בית שמש:** נהר הירדן 36 | **ביתר:** מרכז מסחרי חיים זקן | **נתיבות:** רח' ירושלים 62 | **אשדוד:** רבי יוסי בן חלפתא 1

leabloy.co.il

ט.ל.ח.

יוצאים להפסקה

מדור הילדים והנוער
תשבצים | סודוקו | שעשועונים ועוד

כתבו לנו:
בין הפותרים
נכונה יוגרלו
דיסקים ופרסים
'מדור יוצאים להפסקה'
'קו עיתונות' – בן גוריון 19 ב"ב
פקס: 03-5796645
מייל:
hila@kav-itonut.co.il

עמוד טעון בדיקה

סודוקו

	9				8	7		4
		5		3		6		
2					1		9	
	7			5		3		
	8				4		1	
		6		2	9		8	
	1		7					5
		3		8		1		
9		4	6				7	

			9	7				5
	9							3
	8			5		1		
	7	8	2	1	3	9		
3								8
		9	5	6	8	2	3	
		2		4			6	
8							9	
4				8	9			

		5		8	1		4	
	2		6	9				
6					2			
	5	4			8	3		9
			5		9			
8		1	2			6	7	
			1					2
				2	6		9	
	8		9	3		4		

מבוך

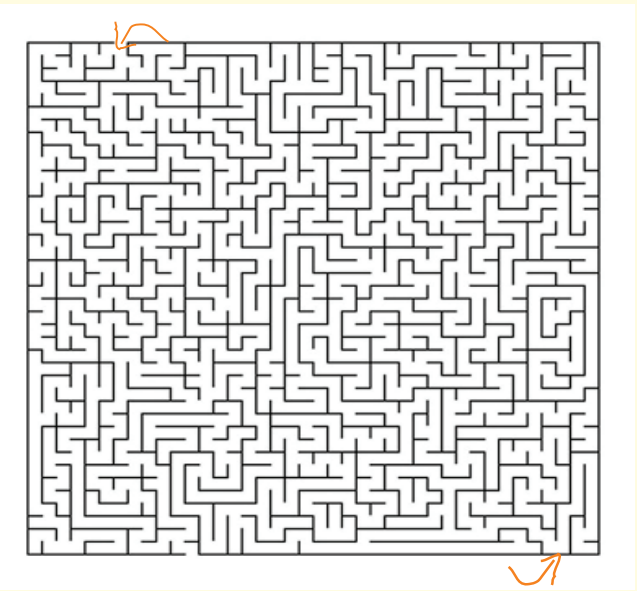

מתחו קו עם הטיכרון מנקודה לנקודה לפי סדר המספרים. מה יצא?

מצאו את ההבדלים בין התמונות

טריוויה משפטית

1. שם משפחתו של ה"בבא סאלי"
2. האם "החכם צבי" היה אשכנזי או ספרדי
3. הרמ"ק הוא...
4. ר' אלימלך מליזנסק היה מגדולי ה...
5. "שיטה מקובת" הוא אוסף פירושים על ה...
6. כתב את "ספר הישר"
7. ר' אליעזר אזכרי חיבר את...
8. מי חיבר את "ספר חסידים"?
9. באיזה מקום כתב ר' יוסף קארו את ה"שולחן ערוך"?
10. כיצד נקרא ספרו של ר' יעקב ממרויש שבו שאלות - חלום?

תשובות:

1. אבוחצירא 2. אשכנזי 3. ר, אברהם בן דוד 4. הוריות 5. מלבים 6. דרכי הלכה 7. „מגן אבות" 8. ר, יהודה החסיד 9. דרכי הלכה 10. מה"ר

תפזורת בעלי-חיים – בבהמות

איל, ויחמור, עז, בהמה, ומריא, עתודים בקר, ועיר, פר גדי, וצבי, פרא, גמל, ותאו, פרה האתון, חמור, צאן, הפרד, כבש, ראם, ואקו, כשב, רחלים, ודישן, מקנה, שה, והצפיר, סוס, שור, וזמר, עגל, שעיר, וטלה, עדר, תיש

המילים נקראות בכל הכיוונים

א	ג	א	ש	י	ת	ל	ש	ר	י	פ	צ	ה	ו	ד	ת	י
א	נ	א	ג	ש	י	ג	ה	ס	ח	כ	ר	ש	צ	ט	א	ת
ג	ה	פ	ר	ד	נ	ע	מ	נ	ו	ל	ב	ר	ב	ש	ל	ד
נ	א	ו	ד	ת	י	ר	א	ל	ק	ס	י	ש	י	ש	א	ה
ו	ש	א	ז	ג	מ	ש	ה	ת	א	מ	ש	מ	ד	ע	ג	ד
פ	א	י	ש	מ	א	א	נ	ע	ז	ס	ה	נ	ס	ש	ו	ת
א	ר	ק	ד	י	ר	ש	ר	ש	י	נ	א	מ	א	ש	ר	י
נ	א	א	ו	ו	ת	ר	ל	י	א	מ	נ	ס	ה	ה	ש	א
ו	ש	א	ש	י	ו	ר	ש	י	ר	ש	י	א	ג	ב	ר	ת
ת	נ	א	נ	מ	מ	ש	א	ו	ג	ת	י	ד	א	ב	י	פ
א	ש	נ	ח	נ	ר	ס	מ	נ	ס	ר	ע	ש	ו	א	ש	י
ה	א	י	ש	ק	י	ח	ש	פ	ר	א	ו	ד	ג	ת	י	כ
צ	ו	א	ב	ד	א	ש	ו	ת	א	ו	ת	ש	ר	י	ע	ש

תשבץ

התשבץ והתפזורת באדיבות עוזי קייש

כתובת אתר התשבצים והתפזורות בנושאי יהדות של עוזי קייש חינם על טהרת הקדש-שונתה והיא:
www.tashbetz.mysite.com

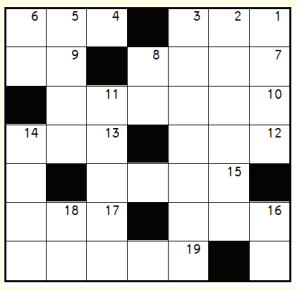

מאונן

1.קול תקיעת השופר."____ אסר ו____ שרי" (מועד קטן טז.)
4.חלל קעור בתחתית הספינה."בספינה וב____" (מכשירין ה ז)
7.אילו ידע בעל האבדה כי הדבר אבד ואינו יכול למצאו,בודאי היה מתיאש ממנו. אבל למעשה עדין לא התיאש כיוון שלא ידע כלל כי הדבר אבד לו. "____ שלא מדעת" (בבא מציעא כא:)
9.רמז לדבר,אחיזה כלשהי בדבר. "מה קרבנות יש להם ___ אף פאה יש לה ____" (נדרים ו:)
10.נאשם,מי שהגישו נגדו תביעה משפטית. "או שאמר להן ה___" (שבועות ד יב) (בלשון רבים)
12.בודאי ובודאי,לא כל שכן!"על ___ כמה וכמה" (ברכות סא:)
13.העלה ריח רע,הסריח. "ו__ היאר" (שמות ז יח)
15.כנוי רווח לדוד המלך שחיבר לפי המסורת,את ספר התהלים. __ זמירות ישראל. (שמ"ב כג א)
16.בייש את חברו. הלבין ____ חברו. (אבות ג יא)
17.מאותיות ה- א"ב.
19.כתב,תעודה. "וזה פרשגן ה____" (עזרא ז יא)

מאונך

1.שנאה,קנאה,רוגז. "____ היתה בלבם" (חגיגה טו:)
2.מפרשיות השבוע.
3.נדיבות,יחס של רצון ואדיבות."משה נהג בה ____ ____ ונתנה לישראל" (נדרים לח.)
5.דבר של ממש,דבר המחזיק מעמד.דבר של ____ (על פי גיטין ב ג)
6.פחות ערך,קל. "הנה אלפי ה____ במנשה"(שופטים ו טו) (בהיפוך אותיות)
8.כנוי לאחת מקבוצות-הכוכבים."עשה ____ כסיל וכימה" (איוב ט ט) (בהיפוך אותיות)
11.יבום,נשואי יבמה. "שקדשה לשום ____" (יבמות נב:)
14.היכה,חבט,דפק. "על שם שהדלת ____ עליו" (רש"י שמות כא כה) (בלשון זכר)
16.מכשול,תקלה. "נתנו רשעים ____ לי" (תהלים קיט קי)
18.כך או להפך. "___ כנס ___ פטר" (כתובות יג ה)

מרכז
כח התודעה

יסודות ההצלחה

ערב עיון יוצא דופן
מפי המרצה: אליהו שירי

ערב עיון בן 3 שעות,
החושפות את הגישה אל הכוחות
הבלתי נדלים שבתוכנו.
כולל תרגילים מעשיים לשינוי
תמונת המציאות, הגישה לחיים
והזנקת רמות האושר וההישג.

*
הסדנה
לגברים ונשים
בהפרדה

(לא תתאפשר כניסת
עגלות ותינוקות)

הכניסה בתשלום

בואו לחוות שינוי מהיר לטובה בעוצמות שלא הכרתם!

14/01/18 יום א'
כ"ז בטבת 18:15

אולם "כליל מלכות", רח' שלמה המלך 8,
בני ברק

מעוניינים לשמוע עוד?
צלצלו עכשיו: 0722-722-777

נתיב החסד. סופר משתלם!

חמישי חסכוני!
11-12
כ"ד-כ"ה בטבת

טחינה אחווה
500 גר'
6.90

עוגיות קוקילה
180 גר'
סוגים שונים
מן
3 ב- 10

קרמבו 16 יח' ריאו/
גלידה חמה 15 יח'
12.90 ליח'

שישיית RC
6*1.5 ליטר
19.90

עוף שלם הידורים
21.90 לק"ג

כנפיים עוף הידורים
12.90 לק"ג

בלעדי לחברי מועדון!
מבצעים בימי שני עד שישי
8-12.1.18
כ"א-כ"ה בטבת

יין לבן שמיים
750 מ"ל
כולל פיקדון
10

אורז תאילנדי
1 ק"ג
סוגת
3 ב- 10

רטבי אסם
290 מ"ל
סוגים שונים
3 ב- 20

רוטב לפיצה/ לשקשוקה / לפסטה/עגבניות מרוסקות
250 גר'
'מעולה'
3 ב- 10

נוזל כלים פיירי
675 מ"ל
5.90

חברים מרוויחים יותר!
לחידוש תוקף הכרטיס לשנה חדשה, נא לגשת לסניף הקרוב
20 ש"ח דמי מנוי שנתי/מוגבל ל-3 מימושים

קנה ממגוון מוצרי עלית חטיפים מלוחים
ב- 29.90 ₪
המבצע בין התאריכים: 1-12.1.18 י"ד-כ"ה בטבת

קבל במתנה משחק בייבלייד
להיט!

extraplus.co.il

כמה קרוב, ככה זול
נתיב החסד

נתיב החסד סניפים בני ברק: רח' קוטלר 18. 03-5791433 | רח' ר' עקיבא 34 פינת ירמיהו. 03-5789482 | רח' כהנמן 151. 03-5796771 | רח' גניחובסקי 23 קריית הרצוג. 03-5704963 | רח' נויפלד 15. 03-6099821 | רח' יגאל אלון 12 קריית הרצוג. רח' רשב"ם 15. 03-6566551 | רח' הרב קוק 11. 03-6324538 | רח' הרב מלצר 24. 03-5226858 | רח' פרדו 2. 03-5703078 | רח' חבקוק 25. 03-9479944 | תורת חיים 1. 03-5179802 | קלישר 17. 03-5755232 | אלעד: רח' שמעיה 19 "מרכז יוסף". 03-7364441 | רח' הריף 1. 03-9099366 | ברכפלד: רח' רשבי 35 | אשדוד: הורקנוס 8 | הורקנוס 22. 08-6430456 | הלל 8. 08-6103663 | רח' רשבי 15. 08-8523639 | חיפה: מיכאל 9. 04-6899718 | רכסים: א.ת כפר חסידים. 04-9040905 | חדש! קרית ספר: רח' נתיבות המשפט 40 (גפן לשעבר) 08-9419465

ע.ב. * המבצעים לחמישה בלבד * מוגבל ל-3 יחידות * אין מכירה סיטונאית * עד מאה חנויות * רשת נתיב החסד רשאית לבטל את המבצע בכל עת * חוזי הקניה אינם מקבלים על מלאי

תורמים מרק חם מכל הלב

חברת 'מעולה' תורמת
יחד איתכם מרק חם לנזקקים

שלחו אלינו 5 הוכחות קניה ל-5 מוצרי מעולה

ואנו נתרום צלחת מרק חם בשמכם לבית תמחוי

בהשגחת הבד"ץ ירושלים עיר הקודש

מעולה

*תקנון המבצע נמצא במשרדי 'מעולה'

את הוכחות הקניה ניתן לשלוח לפקס: 03-9072428 או לדוא"ל: meulle3@gmail.com

זמני כניסת ויציאת השבת
פרשת וארא

י-ם	16:19	17:34
ב"ב	16:36	17:36
פ"ת	16:15	17:35

בית המדרש 'חזון יוסף'
להחזקת תורה
073-275-7000 הקישו לשלוחה #4621#

קו לרעיר בני ברק

56 עמודים

מבית 'קו עיתונות' - רשת השבועונים המקומית המובילה והגדולה בציבור החרדי

בני ברק
ירושלים
פתח תקוה
אלעד
בית שמש
חולון - בת ים
רחובות
חדרה-נתניה
צפון
דרום
שרון

קו עיתונות | בס"ד ● העיתון לציבור החרדי בבני ברק, מודיעין עילית וכפר חב"ד ● יום רביעי כ"ג בטבת תשע"ח 10/1/18 ● גיליון מס' 1138

נתניהו לחרדים: "עכשיו מספיק. זה מחזק את לפיד והשמאל"

לאחר ליל הצבעות דרמטי ומתיש, אישרה מליאת הכנסת את חוק המרכולים בקריאה שניה ושלישית ● האופוזיציה הצליחה להפתיע ולנצח באחת ההסתייגויות, ובעקבות כך נדרש דיון בוועדת הפנים ● מקלב: "לא עושים חשבונות אלקטוראליים" ● דרעי: "לא ניצחון חרדי, שמירה על הסטטוס קוו" ● אמסלם: "לא להיכנס לפאניקה. החוק לא ישנה דבר" / עמ' 14

סמוטריץ' ל'קו עיתונות': "הוויתור על תל אביב הוא טעות"

/ עמ' 30

נתניהו רע לחרדים

נציגינו הנאמנים ממשיכים לדבוק בברית הישנה עם נתניהו, למרות שהפכו ל'ילדי הכאפות' של העת הנוכחית, פוליטית וציבורית. כשהציבור ימאס ויקיא את האיש ומשפחתו, גם אנחנו, שנצמדנו עד תום, נראה כחלק בלתי נפרד ממשפחת נתניהו המורחבת. בפרפרזה לסיסמה הישנה מ-96' ניתן לקבוע כיום שנתניהו, רע לחרדים.

אבי בלום, בי"ס לפוליטיקה / עמ' 22-23

הצוואה והמצבה

בתחילת השבוע הוקמה מצבתו הפשוטה של מרן הגרא"ל שטיינמן זצ"ל, לפי בקשתו המפורשת בצוואה ● כל הפרטים על המצבה ועל התרומה של החברה שערכה את הקמת המצבה קודם השלושים / עמ' 8

כתובת חדשה ל'מים שלנו'

עמ' 8

294 יום לבחירות

שטח מוניציפאלי

בית שמש
חבר המועצה מ'דגל' ישראל סילברסטיין מוכן לוותר בתנאים מסוימים על ראשות העיר לש"ס, ומצפה לכהן כסגן / ראיון

רכסים
ראש העיר יוזם מהלך לשילוב הנציג הלא חרדי ברשימה כדי למנוע בחירות, ובש"ס מתכוונים להחליף נציג / פרסום ראשון

גבעת זאב
איש זק"א חיים וינגרטן עורך פגישות ומגשש אחר אפשרות של ריצה לראשות המועצה / חשיפת 'קו עיתונות'

נס ציונה
מזכיר הממשלה צחי ברוורמן, שכיהן בעבר כדובר העירייה, בוחן אפשרות להתמודד לראשות העיר / פרסום ראשון

טלז סטון
ב'דגל' שוקלים להחליף את רוזנטל בחבר המועצה הירושלמי ראוכברגר, שיזכה לתמיכת היריב בקשט / פרסום ראשון

היום: ליצמן ישוב למשרד הבריאות

/ עמ' 28

תוצאות הסופה: אירוע בודד

/ עמ' 10

פרסם והתפרסם 03-5796643

בהזדמנות להשכרה!
משרד/חנות/קליניקה בבני ברק
מיידי ללא תיווך
050-4115510

מול קניון אילון
1/2 חדרים מפוארים ומוארים
כניסה עצמאית לכל חדר
ריהוט מלא 6 עמדות עבודה
מציאה!
050-7602600

Michal keisar
טיפוי רפואי לנשים
עיסוי תאילנדי
עיסוי בשמנים
אבנים חמות
כוסות רוח ועוד..
לנשים בלבד!
054-4944799

למען איכותי חרדי
בשיכון ה' ב"ב
דרושה מטפלת מצויינת
מישרה מלאה
052-7626309

סופרי סתם
נפתח המחסן הגדול והמרכזי של קלף בבני ברק
פרטים בלוח...

מיי-דנט
רפואת שיניים אישית
ד"ר צדיק יקיר D.M.D
ד"ר מולוקנד אלכסנדר D.M.D
עזרה ראשונה 24/7
כל טיפולי השיניים וההשתלות תחת קורת גג אחת
בדיקה + ייעוץ + צילום פנורמי - חינם!!
השתלות ע"י כירורג מומחה פה ולסת
מחירים אטרקטיביים ותנאי תשלום בלעדיים!!!
● כתרים ללא מתכת ● כל סוגי התותבות
● רפואת שיניים לילדים
● יישור שיניים (אפשרות לשקוף)
● ניקוי אבנית והלבנת שיניים ברמה גבוהה
☑ יחס אישי ☑ ניסיון רב ☑ המלצות בשפע
לקביעת תור: 03-6816040
זיבוטינסקי 160 בני ברק בניין טרם-איכילוב (חנייה מסודרת ברח' הירדן 31)

ד"ר גפן
כל טיפולי השיניים תחת קורת גג אחת
השתלות שיניים וטיפולים מורכבים גם בהרדמה מלאה
כל טיפולי השיניים תחת קורת גג אחת עם תעודת אחריות ב- תשלומים נוחים
בדיקה וצילום פנורמי חינם ללא כל התחייבות
במרפאת השיניים של ד"ר גפן מגוון טיפולים מתקדמים שיחזירו לך את החיוך ומהר במחירים ובתנאי תשלום בלעדיים!
רבי עקיבא 62 ק"א בני ברק
03-5707575

דרכי יהודית
הסעות מב"ב לביה"ח תל השומר וחזור לב"ב
חידשנו! החל מיום ראשון כ' בטבת ע"ח באותן התחנות של 'אתה עימדי'
בתשלום 9 ₪ לצד

ימים א-ה			
מב"ב	16:00	17:00	מתל השומר 16:30 17:30
	9:00	10:00	18:30 19:30
	11:00	12:00	20:30 21:30
	9:30	10:30	11:30 12:30

יום שישי: מב"ב	מתלה"ש	מוצא"ש: מב"ב	מתלה"ש
9:00	9:30	7:00	7:30
11:00	11:30	8:00	8:30
14:00	14:30		

050-419-1910
אין צורך ברישום